

2022. 12. 26.(월) 11:00

# 이 장 회 의 자 료



## 신 림 면



# 군민 모두가 행복한 활력 넘치는 고창



## 군정목표

고루 잘 사는 풍요로운 농어촌  
좋은 기업, 좋은 일자리, 생동하는 지역경제  
천혜의 환경, 누리고 즐기는 문화관광 1번지  
안전하고 행복한 아름다운 동행  
미래를 준비하는 지역인재 육성  
존중과 화합으로 하나되는 군민

고창군수 심덕섭

# 【 고창군 주요 소식 】

## □ 『2023년 세계유산도시 고창 방문의 해』 추진

1. 「2023 세계유산도시 고창 방문의 해」 운영을 통한 관광 활성화(1,000만 관광객)
  - 방문의 해 선포식 및 축하행사, 관광설명회 등
2. 유네스코 5관왕 그랜드슬램 달성에 따른 고창 전지역 관광 브랜드화
  - 전략적 홍보 마케팅 추진을 통해 고창 전 지역 브랜드화(홈페이지 전면 리뉴얼, 다중매체 홍보, 인기 방송 프로그램 유치 등)
3. 관광산업 육성으로 돈버는 관광유네스코 세계유산도시 고창 부각
  - 교통, 환경, 관광시설 인프라 정비 및 시스템 등 확충
4. 범군민적 관심과 참여 확대를 통한 자부심 함양 및 정체성 확립
  - 관광객 맞이 친절교육, 시민 서포터즈 운영 등 관광수용태세 구축

### ※ 협조사항

- 환경정비 : 소재지 일원, 마을 입구, 도로변 등 쓰레기 수거 등 전반적인 깨끗한 읍·면 만들기 추진
- 도로정비 : 주요 도로 및 관광지 진입로 불법 옥외광고물 정비
- 군민의식 : 관내 식당, 숙박업, 서비스업종 친절 서비스 의식함양을 위한 고창 방문의 해 홍보 강화(1군민 1관광전도사)

## □ 내 고향 살리는 “고향사랑 기부제” 동참

- **내 고향 살리는 일석삼조 ‘고향사랑 기부제’**
  - 타 지역 주소를 갖고 있는 개인이 고창에 기부하면 세액공제와 답례품(고창 특산품)을 받는 제도
- **고향사랑 기부제 2023년 1월 1일부터 시행합니다.**
  - 1인당 연간 500만원 한도(법인 기부 불가)
  - 기부자에게 답례품(기부금의 30%) 지급
  - 기부자는 연말정산 시 세액공제 혜택
  - 10만원 기부 시 전액 세액공제(10만원 초과 시 16.5%)
- **고향사랑 기부제로 고창이 발전합니다.**
  - 어려운 지방재정 보완 : 저출산·고령화 등 지역 인구 감소
  - 지역 균형 발전 도모 : 답례품 제공 사업으로 고창 경제 활성화
- **기부금은 이렇게 사용됩니다.**
  - 고창발전 : 복지, 문화, 예술, 지역 활성화 사업추진
  - 답례품사업 : 고창 특산품 판로 확대

2023년 1월 시행

## 내고향 살리는 고향사랑 기부제

### ‘고향사랑 기부제’란?

개인이 희망하는 지자체에 500만원 이하의 일정 금액을 기부하면 세액공제 및 특산품 등 답례품을 제공하는 제도

대상 : 법인과 단체가 아닌 개인

한도 : 개인별 연 500만원 이내고 세액공제는 10만원까지 전액  
10만원 초과분은 16.5%추가 세액공제 가능

기부처 : 주민등록상 거주자(기초+광역)를 제외한 모든 지자체에 기부가능

기부제한 : 지역주민 법인



약화된 지방재정을 보완하고 지역간 균형발전 도모를 위해 마련된 고향사랑기부제 출항민과 군민 여러분의 많은 관심과 참여 바랍니다.

## □ 인구감소 대응을 위한 행복고창 인구유입 추진

- ⇒ 범군민 「내고장, 내직장 고창愛 주소갖기」 릴레이 캠페인 추진
  - ☞ 관내에서 생활을 영위하는 미 전입자 캠페인 참여 유도
  - ☞ 공공기관, 단체 등 협약 체결을 통한 전입 유도
  - ☞ 인구증가 챌린지 등을 통해 친인척, 이웃, 친구 동참
- ⇒ 협약 체결을 통한 대내외 안정적인 홍보 기반을 마련하여 인구 유입 기대

## □ 고창군, 『도시재생 혁신지구 국가시범지구』 최종 선정

- ⇒ 고창군 터미널 일원의 도시재생사업이 국토교통부 주관 ‘도시재생 혁신지구 국가공모사업’에 최종 선정(전국 농어촌지역 최초).
  - ☞ 2027년까지 청년복합문화센터, 지하 공영주차장, 터미널 등을 조성하고 청년·신혼부부의 주거안정을 위한 공공형 오피스텔 공급할 예정
- ⇒ 주거·상업·문화·터미널 등의 기능을 가진 복합시설을 통해 혁신적인 미래 도시공간 조성과 지역경제에 활력을 불어넣을 것으로 기대.

## □ 고창군, 문화도시 지정

- ⇒ 문화체육관광부가 주관하는 “제4차 문화도시 지정“ 평가에서, 고창군은 2020년~2022년(3년간) “생태관광 치유문화 도시“로의 도약과 지역주민의 문화 격차를 해소하는 “군단위 농산어촌형 문화도시 모델“ 가능성을 인정받아 “제4차 문화도시 지정“ 되었음.

신 립 면	회 보	제 2022-24 2022. 12. 26.(월)
<input type="checkbox"/> 이장은 주민에게 홍보하고 열람시켜야 합니다.		
<input type="checkbox"/> 회보는 내용에 따라 1년 이상 보관하여야 합니다.		
● 당면 주요업무		
총 무 팀	<input type="checkbox"/> 마을별 각종 동향파악 통보 협조(김지연) <input type="checkbox"/> 『2023 세계유산도시 고창 방문의 해』 선포식 안내(김지연) <input type="checkbox"/> 『2023 세계유산도시 고창 방문의 해』 통화연결음 서비스 안내(김지연) <input type="checkbox"/> 고창 군정소식지 구독 홍보(김지연) <input type="checkbox"/> 2022년 고창군 군민안전보험 안내(이슬이) <input type="checkbox"/> 풍수해보험 홍보·안내(이슬이) <input type="checkbox"/> 상하수도 민원 처리 관련 안내 (이슬이) <input type="checkbox"/> 겨울철 상수도 동파 방지대책 홍보(이슬이)	
맞춤형복지팀	<input type="checkbox"/> 청소년(12~17세) 동절기 코로나19 추가접종 안내(오지영) <input type="checkbox"/> 「저소득층 한시 긴급생활지원금」 기한 내 사용 안내(고성민) <input type="checkbox"/> 신립면 작은목욕탕 이용 안내(오지영) <input type="checkbox"/> '22~'23년 인플루엔자 예방접종 안내(오지영) <input type="checkbox"/> 코로나19 입원·격리자 생활지원비 지원 안내(오지영) <input type="checkbox"/> 전국 배출가스 5등급 차량 운행제한 안내(곽영희) <input type="checkbox"/> 음식물쓰레기 올바른 분리배출 방법 안내(곽영희)	
민원행정팀	<input type="checkbox"/> 2022년 2기분 자동차세 납기내 납부 홍보(노영애) <input type="checkbox"/> 고창군 문화도시 사업설명회 안내(정유경) <input type="checkbox"/> 고창형 청년 일자리 지원사업 안내(정유경) <input type="checkbox"/> 가정용 기름·연탄보일러 안전관리 안내(정유경) <input type="checkbox"/> 주민등록증 모바일 확인서비스 안내(정유경)	
산업경제팀	<input type="checkbox"/> 농업인 대상 농업경영체 등록방법 홍보(고성열) <input type="checkbox"/> 경영주 외 농업인 농업경영체 등록 안내(고성열) <input type="checkbox"/> 2023년 내병계 고추종자 지원사업 신청(신선미) <input type="checkbox"/> 2023년 친환경농산물 품목다양화 지원사업 신청(신선미) <input type="checkbox"/> 2023년 고창 농특산물 직거래 판촉행사 지원사업 신청(신선미) <input type="checkbox"/> 2022년 여성농업인 생생카드 잔액 사용 독려(신선미) <input type="checkbox"/> 2022년 고병원성 AI 유입·전파 차단을 위한 방역 홍보요청(박태양) <input type="checkbox"/> 농업경영체 등록제도 개선 안내 (고성열)	

## 총 무 팀

### □ 마을별 각종 동향파악 통보 협조(김지연)

#### ○ 통보대상

- 마을회의 · 자체행사와 주민단체 야유회, 각종사고 발생사항, 미담사례
- 집단민원 발생예상 내용, 각종 언론매체(신문사, 방송국) 취재사항
- 마을주민 사망발생 사항(사망일시, 장소, 대상, 원인, 발인일시, 장지, 연고자 등)

※ 동향 누락되지 않도록 동향담당자에게 수시로 연락요망

※ 휴일 사망·사건·사고 발생 시 당일 통보(☎560-8491) 협조

### □ 「2023 세계유산도시 고창 방문의 해」 선포식 안내(김지연)

- 일 시 : 2023. 1. 2.(월) 14:00 ~ 15:30
- 장 소 : 고창문화의 전당
- 참석인원 : 700여명(군수님, 군의회, 도지사, 국회의원, 도의원, 군민 등)
- 주요내용 : 『2023 세계유산도시 고창 방문의 해』 성공을 위한  
선포식 및 방문의 해 홍보

### □ 「2023 세계유산도시 고창 방문의 해」 통화연결음 서비스 안내(김지연)

- 이용기간 : 2022. 12. 19. ~ 「2023 세계유산도시 고창 방문의 해」 종료시
- 이 용 료 : 무료(고창군 부담)
- 지원대상 : 군민, 출향인(등록기준지, 주민등록이 군에 있었던 사람)
- 신청방법 :
  - 인터넷 신청( <https://www.4pns.com/bizring/gochang> )
  - QR코드 신청





## □ 고창 군정소식지 구독 홍보(김지연)

- 발행주기 : 매월 10일
- 배부방법 : 우편 및 인편 배부
- 구독신청 : 자연마을 세대, 독립 가옥 세대, 우편 수령 희망자 등  
우편수령 신청자 수시 접수(신림면 총무팀 ☎560-8491)
- 협조사항
  - 원활한 군정소식지 배부를 위한 인편 배부 협조
  - 모바일 구독을 위한 스마트 알리미 어플 설치 활용
  - 매월 우편 수령 희망 주민 안내

## □ 2022년 고창군 군민안전보험 안내(이슬이)

- 보험기간 : 2022. 2. 8. ~ 2023. 2. 7.(12개월간)
  - 보장내용 : 농기계·폭발·화재·붕괴·상해·사망, 감염병(코로나19) 사망 등 16개 항목
  - 구비서류 : 청구서, 사고증명서, 신분증, 기타 필요서류 등
  - 문 의 처 : 1577-8939(한국지방재정공제회)
  - 기 타
    - 사고 사망은 15세 미만자, 심신상실자, 심신박약자는 제외
    - 타 보험과 관계없이 중복보상 가능
    - 보험청구는 청구사유 발생 후 3년간 미행사시 소멸
- ※ 붙임 1 참고

## □ 풍수해보험 홍보·안내(이슬이)

- 대상재해 : 태풍, 홍수, 호우, 강풍, 풍랑, 해일, 대설, 지진
- 가입대상 : 주택, 온실(비닐하우스 포함), 소상공인(식당, 공장 등)
- 지원률 : 주택 본인 부담 없음(식당, 공장 등 본인 부담 있음, 8~30%)
- 가입방법 : (주택) 면사무소 신청 / (온실, 식당, 공장 등) 보험사 신청
- 가입문의 : 면사무소(560-8477) / 보험사(동부화재, 010-3643-7721)



## □ 상하수도 민원 처리 관련 안내 (이슬이)

### 1. 스마트 문자 고지 신청

- 매월 사용료의 1% 감면(최소 200원 ~ 최대 1,000원)
- 문자 고지 신청 시 종이 고지서 미발송
- 신청 전화 : 상하수도사업소 관리팀(560-8971~8975)

### 2. 폐전 신청(급수시설 철거)

- 주택 및 건축물 철거 시 급수 폐전 신청서 제출
- 보조사업(빈집철거, 재해위험구역 이주, 토지·건물 보상 등)  
대상자도 급수 폐전 신청서 제출
- 계량기 최종 지침 확인하여 사용료 정산 후 폐전 실시
- 미 폐전 시 구경별 요금 부과 되며 누수 및 계량기 매몰·망실 사례 발생

### 3. 명의 변경 및 요금 정산

- 명의변경 및 수도요금 정산(이사, 매매)
  - 명의변경 : 신규 수용가 성명, 생년월일, 전화번호 작성
  - 급수설비에 관한 권리 의무가 변동되는 경우 수도 요금 정산
  - 확인사항 : 기존 자동이체 해지 및 요금 정산 유무
  - 미정산 된 체납요금은 신규 수도 사용자 부과

### 4. 고창군 소상공인 상하수도요금 감면 안내

- 신청기간 : 2020. 3. ~ 코로나19 상황 진정시까지
- 신청장소 : 상하수도사업소 및 관할 읍·면사무소 총무팀
- 신청서류 : 소상공인 수도 요금 감면신청서, 사업자등록증 사본
- 감면대상
  - 소상공인 보호 및 지원에 관한 법률 제2조 및 동법률 시행령 제2조제1항에 의한 소상공인으로 다음 3가지에 모두 해당되는 소상공인(상시근로자 5인미만 사업자)

## □ 겨울철 상수도 동파 방지대책 홍보(이슬이)

### ❁ 겨울철 수도시설 동파예방 방법 ❁

#### 1. 고창군에서 겨울철 수도시설 동파예방 방법을 알려드립니다.

- 가. 계량기 보호통 내부를 헌옷, 신문지, 스티로폼 등으로 채우고, 외부는 테이프로 빈틈없이 막아 찬 공기가 스며들지 않도록 조치해 주시기 바랍니다.
- 나. 장기간 집을 비울 때 수도꼭지를 약간 틀어 수돗물을 흘려주시기 바랍니다.
- 다. 수도계량기가 얼었을 경우 계량기에 수건을 감싸고 미지근한 물을 부어 서서히 녹이거나, 헤어드라이기로 녹여야 하며, 갑자기 뜨거운 물을 부으면 수도관이 파열될 우려가 있으므로 절대 뜨거운 물을 수도관이나 계량기에 부으면 안 됩니다.

#### 2. 이후 계량기 동파 발생시 상하수도사업소(560-8978, 8982, 8984, 8986)로 연락 주시면 즉시 처리해 드리겠습니다.

#### 3. 동절기 육내수도관이나 계량기 관리에 각별히 신경 써 주시기 바랍니다.

고창군 상하수도사업소

## ❧ 겨울철 수도시설 관리요령 ❧

### 1. 장기 출타 시

: 계량기함속수도꼭지모양밸브잠그기

### 2. 계량기함 내·외부 보온조치

내부 : 동파방지팩, 헌옷, 신문지, 스티로폼 등으로 채우기

외부 : 테이프로 빈틈없이 막기



### 3. 혹한기나 장기 출타 시 수도꼭지 약간 틀어놓기

4. 계량기가 얼었을 경우 계량기에 수건을 감싸고 미지근한 물을  
(※50℃ 이상 뜨거운 물 사용 금지) 서서히 붓거나(※갑자기 부으면 안 됨)  
헤어드라이기로 녹이기

### 5. 동파 발생 시 상하수도사업소(560-8978, 8982, 8984, 8986)로 연락하기

동절기 옥내수도관이나 계량기 관리에 각별히 신경 써 주시기 바랍니다.

고창군 상하수도사업소

연번	담보명	보장내용	최대보장금액(원)
1	자연재해사망	시민이 자연재해(일사병, 일사병, 저체온증 포함)로 사망한 경우(만15세미만자 제외)	10,000,000
2	폭발·화재·붕괴 상해사망	시민이 폭발, 화재, 붕괴사태 사고로 상해 사망한 경우(만15세미만자 제외)	10,000,000
3	폭발·화재·붕괴 상해후유장해	시민이 폭발, 화재, 붕괴사태 사고로 3%~100%의 상해후유장해가 발생한 경우	10,000,000
4	대중교통이용 중 상해사망	시민이 대중교통 이용 중 상해 사망한 경우 (만15세미만자 제외)	10,000,000
5	대중교통이용 중 상해후유장해	시민이 대중교통 이용 중 3%~100%의 상해후유장해가 발생한 경우	10,000,000
6	강도 상해사망	시민이 강도에 의해 발생한 사고의 직접적인 결과로 사망한 경우 (만15세미만자 제외)	10,000,000
7	강도 상해후유장해	시민이 강도에 의해 발생한 사고의 직접적인 결과로 3%~100%의 상해 후유장해가 발생 한 경우	10,000,000
8	익사사망	시민이 급격하고도 우연한 익사사고로 인해 상해의 직접결과로써 사망한 경우(질병제외)(만15세미만자 제외)	10,000,000
9	스몰론 교통사고 부상치료비	시민(만12세 이하)이 스몰론 교통사고로 인해 부상시 부상등급에 따라 치료비 지급	5,000,000
10	의사상자상해 보상금	시민이 직무 외 행위로 타인의 생명, 신체 또는 재산의 급박한 피해를 구제하다 신체상해를 입어 의사상자로 인정된 경우	10,000,000
11	성폭력범죄 보상금	시민이 형법 등에서 정하는 성폭력 범죄로 피해를 입은 경우	5,000,000
12	성폭력상해 보상금	시민이 형법 등에서 정하는 성폭력범죄로 상해를 입어 1개월을 초과하여 치료를 요하는 경우	10,000,000
13	강력범죄상해 보상금	시민이 형법 등에서 정하는 강력 범죄로 상해를 입어 사망하거나 1개월을 초과하여 치료를 요하는 경우	5,000,000
14	농기계상해 사망	시민이 농기계사고에 의해 발생한 상해의 직접적인 결과로 사망한 경우 (만15세미만자 제외)	20,000,000
15	농기계상해 후유장해	시민이 농기계사고에 의해 발생한 상해의 직접적인 결과로 3%~100% 상해 후유장해가 발생한 경우	10,000,000
16	감염병 사망	시민이 감염병(코로나바이러스감염증-19, 중증열성혈소판감소증후군)으로 사망한 경우 (만15세미만자 제외) * 감염병 사망 담보 가입금액 : 1천만원 한도	3,000,000

※ 15세 미만의 상해사망은 「상법」 제732조에 따라 담보하지 않음.

## 맞춤형 복지팀

### □ 청소년(12세~17세) 동절기 코로나19 추가접종 안내(오지영)

- 접종대상 : 12세~17세(2005년~2010년 출생) 청소년 중  
기초접종(2차) 이상 완료자
- 접종간격 : 최종 접종일 또는 확진일 기준 3개월 이후 접종권고
- 접종기관 : 위탁의료기관 18개소
- 접종방법
  - 사전예약 또는 당일접종(병원 문의 후 접종)
  - 신분증 지참 후 보호자와 함께 방문, 예진표 작성 후 접종
    - ※ 보호자 미동반 시 보호자가 사전에 접종시행 동의서 및 예진표 작성
- 접종백신 : 화이자 BA.1 및 BA.4/5 기반 2가백신

### □ 「저소득층 한시 긴급생활지원금」 기한 내 사용 안내(고성민)

- 사용기한 : 2022. 12. 31.까지
- 대 상 : 기초생활수급자, 차상위계층 및 아동양육비지급 한부모 가족
- 사업내용 : 저소득층의 생계부담 완화를 위해 긴급생활지원금 지급
  - ※ 자격별·가구원수별 높을고창카드를 통해 금액 차등 지급
- 홍보사항 : 사용기한 내 지급된 카드 사용 독려
- 문 의 처 : 신림면 맞춤형복지팀(☎560-8487)

### □ 신림면 작은목욕탕 이용 안내(오지영)

- 운 영 : 남·여 격일제(남 : 월·수·금 / 여 : 화·목)
- 이용시간 : 09:00 ~ 16:00(월~금)
  - ※ 입장시간 : 15:00까지 / 점심시간 : 12:00 ~ 13:00
  - ※ 이용시 참고사항 : 2022. 12. 30.(금) 14시 운영마감 예정
- 위 치 : 신림면 다목적체육관 옆(신림로 192)
- 이용요금
  - 무료 : 기초생활 수급자 및 장애인, 국가유공자
  - 1,000원 : 65세이상 어르신 및 미취학아동
  - 2,000원 : 일반주민(8세~64세이하)
- 문 의 처 : 신림면 맞춤형복지팀(☎560-8486)

## □ '22~'23년 인플루엔자 예방접종 안내(오지영)

- 기 간 : 2022. 10. 24. ~ 백신 소진시까지
- 장 소 : 보건소, 보건지소
- 무료대상자 : 만60세 이상 고창군민, 기초생활수급자, 국가유공자, 장애인, 만18세 이하의 자녀가 있는 3자녀 이상, 다자녀 가구
- 유료(11,000원) 대상자 : 만14~59세 중 무료접종에 해당하지 않는 자

## □ 코로나19 입원·격리자 생활지원비 지원 안내(오지영)

- 신청기간
  - ('22.2.14.이후 격리자) 격리 해제일 익일로부터 90일 이내
  - ('22.2.13.이전 격리자) '22.12.31. 이내
- 신청대상 : 기준중위소득 100% 이하 가구의 격리자  
( '22. 7. 11일 이후 격리통지자부터 )
- 지원기준 : 개별 가구원의 보험료 납부액(장기요양보험료를 제외한 본인부담금) 합산하여 가구원수별 기준표상의 금액 이하이면 지원
  - \* 가구 내 격리자, 미격리자 모든 가구원 보험료 합산
- 신청방법 : 방문, 우편, 팩스, 이메일, 온라인(보조금24)
- ※ 온라인 신청 : 정부24(www.gov.kr-보조금24-나의혜택)
- 지급내용 : 1인 10만원, 2인 이상 15만원
- 구비서류 : 입원·격리 통지서(문자 등), 등본, 통장사본, 신분증
- 문 의 처 : 신림면 맞춤형복지팀(☎560-8486)

## □ 전국 배출가스 5등급 차량 운행제한 안내(곽영희)

- 홍보내용 : 초미세먼지 농도가 높은 시기에 미세먼지 배출원 집중관리를 위해 제4차 미세먼지 계절관리제가 시행됨에 따라 전국 배출가스 5등급 차량 운행제한
  - ※ 위반과태료 10만원
- 운행제한 지역
  - 전국 : 미세먼지 비상저감 조치시(고농도 미세먼지 발생시)
  - 수도권, 부산, 대구 : 미세먼지 계절관리제(매년 12월~3월)

## □ 음식물쓰레기 올바른 분리배출 방법 안내(곽영희)

### ○ 배출방법(안내문 참조)

- 물기는 최대한 제거하여 전용 수거용기에 물이 고여 있지 않도록 배출
- 소금성분이 많은 된장, 고추장, 간장, 김치 등은 행구어 배출
- 통무, 통호박, 통배추, 수박, 망고 등 부피가 큰 채소·과일 등은 잘게 부수거나 썰어서 배출
- 비닐, 병뚜껑, 나무젓가락, 이쑤시개 등 이물질 제거
- 패각류, 복어내장, 티백 등 딱딱하거나 유해하고 포장되어 있어 재활용을 어렵게 하는 물질은 반드시 제거 후 배출

○ 문 의 처 : 신림면 맞춤형복지팀(☎560-8473)





# 건강한 겨울나기, 이렇게 하세요!

TV나 라디오의 한파 관련 기상상황에 매일 주목하세요!

## 일상생활



가벼운 **실내운동**으로  
신체활동이 부족하지 않게 하기



적절한 **수분섭취**와  
**고른 영양분**을 갖춘 식사하기  
(주류나 카페인 음료는 자제)



난방기구 사용 시 적정 **실내온도**  
(18~20℃)를 유지하고  
일정한 시간마다 **환기**하기



수도관, 보일러 배관 등은  
**보온재**(현 옷 등)로 미리 보온  
조치하기



**체온, 실내온도 및 습도\*** 자주 확인하기

\* (실내습도 유지요령) 젖은 빨래(수건) 널기, 물 떠 놓기, 물 젖은 옷 담아놓기, 화분이나 수경식물 기르기, 토피어리나 어항 이용하기 등

## 외출 시



추운 날씨에는  
가급적 **야외활동** 자제하기



장기간 집을 비우게 될 때에는  
**수도꼭지**를 조금 열어  
**물이 흐르도록** 하여 동파 방지하기



부득이하게 **외출**할 때에는 **내복, 목도리, 모자, 장갑** 등을 꼭 착용하고,  
조금 크고 가벼운 옷으로 **여러 벌** 껴입기



몸에 이상이 있다고 느낄 때에는 신속하게 병원으로 가거나 119로 신고하세요  
폭설·한파 시 고립이 예상되는 어르신은 주변에 있는 경우, 가까운 주민센터로 연락주세요.

2022.12.08.

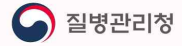

## 청소년(12~17세) 동절기 추가접종 안내문



### 청소년 동절기 추가접종 안내

**대 상** 기초접종을 완료한 모든 청소년 12~17세

**권 고** 고위험군 청소년

**백 신** 2가백신 화이자 BA.1, 화이자 BA.4/5  
\* mRNA 백신 금기 및 원하지 않는 경우, 노바백스 백신도 가능

**간 격** 마지막 접종일 이후 90일이 되는 날부터 접종 가능

#### 예방접종이 권고되는 고위험군의 범위

- 만성폐질환, 만성심장질환, 만성간질환, 만성신질환, 신경-근육질환
- 당뇨, 비만, 면역저하자(면역억제제 복용자)
- 만성질환으로 사회복지시설 등 집단시설에서 치료, 요양, 수용 중인 청소년
- 이외에도, 상기 기준에 준하는 고위험군 12~17세 청소년으로, 접종이 필요하다고 판단되는 경우 의사소견에 따라 접종권

### 청소년도 동절기 추가접종이 필요한가요?

- ✓ 청소년은 오미크론 변이주에 3~5배 더 많이 걸리고 2회 감염 위험이 성인보다 약 1.8배 높습니다.
- ✓ 청소년도 코로나19 감염 후 사망이 발생하고 있으며, 특히 고위험군은 더 위험합니다. (10~19세 사망 18명 중 고위험군 14명)
- ✓ 기존에 접종한 백신의 면역은 시간이 지나면서 감소하고, 2가백신은 오미크론 바이러스에 효과가 더 좋습니다.

### 어떤 효과가 있나요?

- ✓ 2가백신은 오미크론 바이러스에 효과가 3~4배 더 좋습니다.



- ✓ 2가백신을 접종한 경우 단가백신만 접종한 경우 보다 코로나19 감염이 56% 더 적었습니다.

### 2가백신은 안전한가요?

- ✓ 청소년에서도 2가백신 접종 후 신고된 이상사례는 기존 단가백신 이상사례와 유사하였습니다.  
- 드물게 접종 후 증상이 있어도 대부분(94.3%)이 일반적인 증상하였고,  
- 주사부위통증 66.9%, 피로 45.2%, 발열 36.3% 순이었습니다.
- ✓ 우리나라 성인의 화이자 2가백신 추가접종 후 이상사례 신고율은 기존 단가백신보다 훨씬 낮았습니다.



## 민원행정팀

### □ 2022년 2기분 자동차세 납기내 납부 홍보(노영애)

- 납부기간 : 2022. 12. 16. ~ 12. 31.
- 부과대상 : 458대 / 73,474천원
- 납세의무자 : 2022년 12월 1일 현재 자동차등록원부상 소유자
  - 승 용 : 연납차량을 제외한 승용차 소유자
  - 승용 외 : 7월1일 이후 취득차량 소유자
  - 비과세 감면 : 장애의 정도가 심한 장애인 및 국가유공자 등
- 협조사항 : 납기내 납부 독려 마을방송 실시 등

### □ 고창군 문화도시 사업설명회 안내(정유경)

- 일 시 : 2022. 12. 28.(수) 11:00 ~ 12:10
- 장 소 : 고창 문화의 전당
- 내 용 : 문화도시에 대한 이해 및 5개년 사업계획 설명 등

### □ 고창형 청년 일자리 지원사업 안내(정유경)

- 모집기간 : 2022. 12. 14. ~ 12. 27.
- 신청방법 : 방문, 우편, e-mail(우편 접수는 12.17까지 도착분에 한함)
- 사업대상 : 관내 주소지를 둔 법인(단체) 및 사회적기업 1개소
- 지원규모 : 1개소, 1명(만18세 ~ 39세 이하 고창군 거주 미취업 청년)
- 지원내용 : 관내 법인(단체) 및 사회적기업이 디지털 분야 전문적인 일자리에 청년을 채용 시 인건비 등 최대 2년간 지원
  - 1인당 지원금액(월) : 인건비 180만원, 교통비 5만원

## □ 가정용 기름·연탄보일러 안전관리 안내(정유경)

# 가정용 기름·연탄보일러 안전 점검 가이드

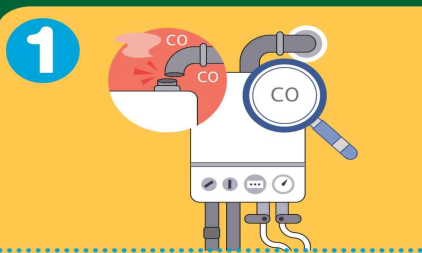

### 1 배기연통 접속부 이탈 및 막힘이 없는지 점검하고 배기가스 배출이 원활한지 확인하세요

연도(연통)의 접속부가 빠지거나 막히면 운전 중에 배기가스가 실내로 유입되어 일산화탄소(CO)가스에 의해 중독사고가 발생할 수 있습니다.

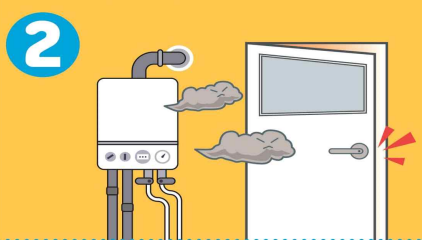

### 2 보일러의 배기가스가 실내 유입되지 않도록 문을 반드시 닫고 사용하세요

배기가스가 실내로 유입되면 일산화탄소(CO)가스에 의한 중독 사고가 발생할 수 있습니다.

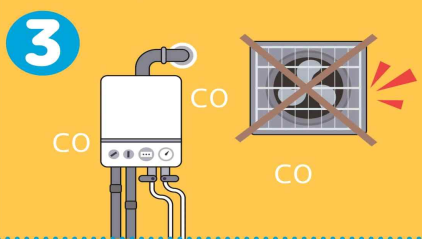

### 3 동절기에 외풍을 막으려고 급기구 및 환기구를 막지 마세요

산소 결핍에 의해 불완전 연소를 일으켜 일산화탄소(CO)가스에 의한 중독 사고가 발생할 수 있습니다.

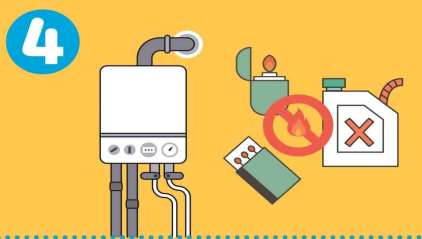

### 4 보일러 주위에 인화성·가연성 물질을 절대로 두지 마세요

보일러(연탄재) 주변에 인화성·가연성 물질이 있을 경우 화재의 원인이 되며, 더욱 확대 될 수 있습니다.



### 5 동절기 장기간 보일러 미사용 시 동파예방 조치를 하세요

동절기 장기간 보일러를 사용하지 않을 경우 보일러 및 배관계통의 동파위험이 있습니다.

※ 건설산업기본법에 의해 보일러의 시공은 전문 건설업자가 시공해야 함을 알려드립니다.



## □ 주민등록증 모바일 확인서비스 안내(정유경)



# 내 폰안에 쏙, 주민등록증 모바일 확인서비스

언제 어디서나 신분 확인 가능!

실물 주민등록증과 똑같이  
쓸 수 있니까, 편리해요!

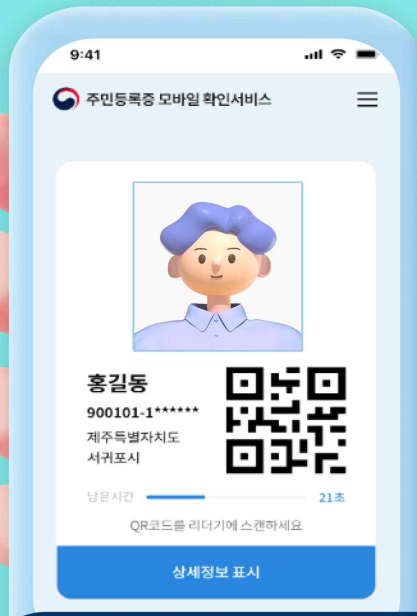

**주민등록증 모바일 확인서비스**  
지금 바로 사용해 보세요!



민원서류 접수 및 자격증  
시험 시 본인 여부 확인



국내선 항만 여객선 및  
비행기 탑승 시 신분 확인



편의점, 식당 등 일상  
생활에서 성인 여부 확인



부동산 등 개인 간 계약 거래 시  
본인 여부 확인

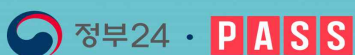

방문없이 '정부24앱' 및 'PASS앱'에서  
비대면으로 등록하고, 편리하게 사용하세요

## 산업경영체

### □ 농업인 대상 농업경영체 등록방법 홍보(고성열)

#### ○ 등록방법

등록대상	·휴·폐경을 제외한 경작면적이 1,000㎡ 이상인 농지 (전, 답, 과수원)를 경작하는 농업인
신청시기	·등록예정 농지에 1,000㎡ 이상 농작물 재배 이후 신청
신청방법	·국립농산물품질관리원 고창사무소 직접방문 또는 우편, 팩스, 인터넷 신청 (문의 : ☎560-6060)
첨부서류	·자경농지 : 경작사실확인서(자경)와 본인 명의 농자재 구매 또는 농산물판매영수증 ·임차농지 : 임대차계약서(임차)와 본인 명의 농자재 구매 또는 농산물판매영수증

※ 농업관련 보조 사업대상의 기본요건이 농업경영체 등록·유지  
농가임에 따라, 실제 농업에 종사하고 있으나 농업경영체를 미등록하여  
농업관련 보조금 지원을 받지 못하는 사례가 발생하지 않도록  
농업경영체 방법 주민홍보

### □ 경영주 외 농업인 농업경영체 등록 안내(고성열)

○ 2023년 농업·농촌 공익적 가치 지원과 관련하여, 사망 등으로 인한  
농업경영체 승계시 **경영주외 농업인**의 경우에만 인정함에 따라,  
경영주의 가족원이 공동경작을 하는 경우 농업경영체에 **경영주 외  
농업인 등록**을 해주시기 바랍니다.

#### ※ 가족원인 농업종사자의 조건 (다음 조건 모두 충족)

- 경영주의 가족원으로서 주민등록표에 6개월 이상 연속적으로 함께 등록된 사람
- 경영주의 주소가 농촌에 위치하고, 경영주와 가족원인 농업종사자가 실제 함께 거주하는 사람
- (만18세이상인자)국민연금법 제8조의 사업장가입자 또는 국민건강보험법 제6조의 직장가입자 중 어느 하나에 해당하지 아니한 자

## □ 2023년 내병계 고추종자 지원사업 신청(신선미)

- 신청기한 : 12. 26.(월)
- 신청대상 : 300평이상 재배 농가
- 지원단가 : 종자대 30,000원/봉 (균비)
- 지원기준 : 150평/1봉 (최소 2봉 ~ 최대 10봉)  
※ 면 배정량(100봉) 대비 과다 신청 시 지원기준 감소 가능
- 사업내용 : 내병계(탄저병+바이러스[TSWV/칼라병]) 종자 구입비 지원
- 지원제외 : 내병계(탄저병+바이러스[TSWV/칼라병]) 외 기타 종자

## □ 2023년 친환경농산물 품목다양화 지원사업 신청(신선미)

- 신청기한 : 12. 30.(금)
- 신청자격 : 친환경농산물 인증 농가 (의무자조금 납부 필수)
- 대상품목 : 과실, 과일과채류, 과채류, 엽경채류, 근채류, 조미채소류, 양채류, 산채류
- 지원한도 : 200백만원/개소
- 지원비율 : 보조 80% 자부담 20%
- 지원단가
  - 비닐온실 : 단동 33천원/m<sup>2</sup>, 연동 130천원/m<sup>2</sup>
  - 저온시설 : 저온저장고 1,300천원/m<sup>2</sup>, 저온선별장 900천원/m<sup>2</sup>
- 지원내용 : 친환경 과수·채소 인증면적 확대 및 집단화를 위한 시설·장비 지원
  - 생산관리 : 단동·연동 하우스, 관배수장비, 과수시설 개보수 등
  - 유통관리 : 저온저장시설, 농산물보관창고, 선별장, 선별기 등
- 지원제외 : 지역특화하우스, 저온유통체계구축 등 최근 3년 이내 동일사업 지원자



□ 2023년 고창 농특산품 직거래 판촉행사 지원사업 신청(신선미)

- 신청기한 : 12. 28.(수)
- 사업대상 : 고창 농특산품을 생산하는 농업인 및 단체
- 지원한도 : 400,000원/1회
- 사업내용 : 직거래장터 참가를 위한 행사비용 지원(홍보비, 교통비 등)

□ 2022년 여성농업인 생생카드 잔액 사용 독려(신선미)

- 사용기한 : 12. 31.(토)
- 미사용자 명단 : 붙임

 카드 잔액은 사용기한 경과 후 자동소멸 예정

□ 2022년 고병원성 AI 유입·전파 차단을 위한 방역 홍보요청(박태양)

- 대 상 : 가금농장의 소유자(관리자) 및 종사자,  
시설출입차량의 소유자 및 운전자, 축산 관련 종사자
  - 기 간 : 2023. 2. 28일까지
  - 내 용
    - 12월 1일, 해리면 H5 확진에 따라 방역대 전 농가 정밀검사 시행
    - 농림부에서 가금농가 소독 실시 여부 특별단속 예정
    - 농가의 차량 및 사람 통제, 소독기 작동 점검 등 철저한 방역 요청
    - 방역수칙 준수, 행정명령 및 공고 등 이행사항 준수 여부 점검 예정  
(산란계와 육용 오리농장 협조 요청)
- \* 현재, 해리면 육용 오리농장 방역대(10km) 내 정밀검사 결과 음성

## □ 농업경영체 등록제도 개선 안내 (고성열)

**농업경영체를 등록한 농업인 및 농업법인은  
3년이 경과하기 전에 등록정보를 변경하여야 합니다.**

**변경  
내용**

최초등록 또는 변경등록 이후 3년 경과시 등록정보 말소

**시행** 2020년 8월 12일부터 시행

**유효기간** 2021년 2월 11일까지 6개월 유예

※ 등록정보 유효기간 경과조치 안내: 법 시행 당시 종전의 규정에 따라 등록 또는 변경등록한 농업경영정보의 유효기간은 종전의 규정에 따라 등록 또는 변경등록한 날부터 3년으로 한다.



※ 최종 등록 또는 변경등록이후 3년이내 변경등록이 없는 경우 농업경영체 등록정보가 말소 대상으로, 농관원 지원 사무소에서 등록정보를 확인 후 변경등록이 필요합니다.

**농업경영체 등록정보가 행정정보, 현지조사로 확인된 정보와  
불일치 한 경우 농관원에서 등록정보를 직권 정정할 수 있습니다.**

**종전**

- ① 불일치 정보 확인
- ② 농업경영체 변경 요청
- ③ 농업경영체 동의 후  
변경처리

**변경**

- ① 불일치 정보 확인
  - ② 농관원 직권 정정
  - ③ 농업경영체 등록정보 정정통지서 우편 발송
- ※ 직권정정 내역 통지



### 직권정정 확인방법 및 대상 정보

주민등록정보(주소), 토지대장(소재지), 축산물이력정보(사육축종·사육두수), 현지조사(재배품목·면적)

- 주민등록정보의 주소지 변경이 있는 경우
- 축산물 이력정보의 사육 두수 변경이 있는 경우
- 토지대장 정보의 필지 지번 변경이 있는 경우
- 현지조사를 통한 재배품목 및 재배면적이 불일치 한 경우





유네스코 고창 생물권보전지역  
UNESCO Gochang Biosphere Reserve