

2023. 8. 25.(금)



군민 모두가 행복한
활력 넘치는 **고창**

이 장 회 의 자 료



고 창 읍



고창읍

회보

제2023-15호
2023. 8. 25.

주민 모두가 행복한 활력 넘치는 고창

☐ 회보는 공문서 시행규칙 제2조 제1항에 따른 일반문서입니다.

☐ 회보는 내용에 따라 1년 이상 보관하여야 합니다.

☐ 이장은 주민에게 홍보하고 열람시켜야 합니다.

주요당면업무

[군정소식]

총무팀
(☎ 560-8113)

- 고창군 신혼부부 주택 대출이자 지원사업(3분기) 1
- 고창군 주민자치센터 「제4회 우리동네 뽐내기 경연대회」 개최 1
- ‘복분자유원지’ 명칭 공모 안내 2
- 2023년 재산세[토지분, 주택2기분] 납부홍보 2
- 문화누리카드 발급·이용 향상 독려 집중 추진 3
- 2023년 고창 시티투어 운행홍보 요청 3
- ‘23 세계유산도시 고창 방문의 해 숙박·체험 할인이벤트 4
- 2023년 민방위 사이버교육(보충1차) 실시 알림 5
- 고창군정소식지 배부철저 5
- 위기청소년 특별지원사업 대상자 발굴, 신청 5
- 마을방범 CCTV 관리요령 6

주민복지팀
(☎ 560-8116)

- 발달장애인 긴급돌봄 시범사업 안내 8
- 가사·간병 방문지원사업 안내 8
- 폭염대비 경로당 이용관련 협조 9
- 코로나19 입원·격리자 생활지원비 안내 9

맞춤형복지팀
(☎ 560-8114)

- ‘행복하고 아름다운 동행’ 고창읍을 위한 참여 협조 10
- 복지위기가구 발굴·지원 협조 10
- ‘긴급복지지원제도’ 홍보 안내 11
- ‘재난적의료비 지원사업’ 홍보 안내 12
- 생활민원기동처리반 운영홍보 12

민원팀
(☎ 560-8125)

- 2023 주민등록 사실조사 실시 안내 17

<p>산업경제팀 (☎ 560-8126)</p>	<p>○ 제 2 7 회 고 창 해 품 고 추 축 제 개 최 안 내 18</p> <p>○ 「농지법」 개정에 따른 농지임대수탁 대상농지 요건 변경 안내 18</p> <p>○ 2 0 2 4 년 첨 단 농 기 계 지 원 사 업 수 요 조 사 (신 규) 18</p> <p>○ 2023년 전북 주요농산물 가격안정 지원사업 신청 접수(대파) 19</p> <p>○ 기본형 공익 직불제 마을공동체 활동 추진 안내 19</p> <p>○ 고 창 군 택 시 운 임 요 율 조 정 고 시 알 림 20</p> <p>○ 2 0 2 3 년 도 농 작 물 재 해 보 험 가 입 기 간 알 림 20</p>
<p>건설도시팀 (☎ 560-8131)</p>	<p>○ 고 창 천 1 구 간 (온 천 교 ~ 광 진 주 유 소) 폴 베 기 작 업 추 진 23</p> <p>○ 고 창 읍 들 출 경 계 석 정 비 사 업 추 진 23</p> <p>○ 불 법 주 정 차 주 민 신 고 제 운 영 내 용 홍 보 23</p>
<p>환경미화팀 (☎ 560-8133)</p>	<p>○ 2023 세계유산도시 고창 방문의 해, 군민참여 청결의 날 참여 28</p> <p>○ 공동주택 음식물류폐기물 감량화 경진대회 신청 및 홍보 28</p> <p>○ 폐 농 약 용 기 류 분 리 배 출 철 저 28</p> <p>○ 고 창 읍 재 활 용 품 수 거 및 교 환 사 업 안 내 29</p> <p>○ 폭 음 기 (카 바 이 트) 사 용 자 제 홍 보 협 조 29</p> <p>○ 폐 건 전 지 수 거 함 추 가 배 부 안 내 29</p> <p>○ 2 0 2 3 년 전 기 이 룬 차 하 반 기 민 간 보 급 사 업 홍 보 30</p> <p>○ 2023년 노후경유차 매연저감장치 부착 지원사업 접수 30</p> <p>○ 2 0 2 3 년 노 후 경 유 차 조 기 폐 차 지 원 사 업 접 수 (추 가) 30</p> <p>○ 2023년 슬레이트 철거·처리 및 지붕개량 지원사업 접수(추가) 31</p> <p>○ 2 0 2 3 년 하 계 방 역 소 득 추 진 홍 보 31</p> <p>○ 생 활 쓰 레 기 분 리 배 출 안 내 32</p> <p>○ 대 형 폐 기 물 신 고 및 배 출 방 법 안 내 33</p>

【충무팀】

1 고창군 신혼부부 주택 대출이자 지원사업(3분기)

- 신청기간 : 2023. 9. 1. ~ 9. 15.(매 분기 신청가능)
- 지원대상 : 주택 구입, 신축, 전세 등 주택마련을 목적으로 대출 실행 시 아래의 요건을 모두 충족한 신혼(재혼)부부
 - 당해사업연도 1월 1일 기준 5년 이내 신혼부부(2018. 1. 1.이후 혼인신고)
 - 신청일 기준 부부 모두 6개월 이상 고창군 주민등록을 한 가구
 - 부부합산 연소득이 8천만원 이하
 - 1주택(관내 구입 및 신축의 경우) 또는 세대 구성원 모두 전국 기준 무주택자
 - 고창군 소재 국민주택 규모 이하 주택
 - 대출확인서의 대출용도가 주택자금 용도일 것
- ※ 신용 및 일반대출의 경우 실제 주택자금 용도로 사용하더라도 지원 불가
- 지원제외
 - 기초생활보장수급자(생계·의료·주거급여수급자)
 - 공공임대(국민임대·영구임대·LH매입임대·LH전세임대)주택거주자
 - 직계 혈족 및 그 배우자와 임대차 계약을 체결한 경우
 - 건축물대장 미등기 된 건축물을 임차하거나 구입한 경우
- 지원내용 : 대출 잔액의 2퍼센트이내에서 연 최대 200만원 3년간 지원
- ※ 신청일자와 상관없이 당해년도 대출 개시 달부터 이자 지원
- 신청방법
 - 부부1인이 읍면동 신청(대리신청 불가) / (신청서 작성필요)
 - 신청자격을 증빙할 수 있는 각종 구비서류 제출

2 고창군 주민자치센터 「제4회 우리동네 별내기 경연대회」 개최

- 일 시 : 2023. 9. 5.(화) 10:30 ~ 17:00
- 장 소 : 실내체육관
- 참 석 : 1,000여명(주민자치위원, 경연참가자, 기관단체장, 군민 등)
- 주 최 : 고창군 주민자치위원회
- 행사내용 : 식전공연, 기념식, 프로그램 경연 및 장기자랑, 행운권 추첨
- ※ 주민자치프로그램 발표회 : 13:00 ~ 17:00

3

‘복분자유원지’ 명칭 공모 안내

- 공모기간 : ~ 2023. 08. 30(수)까지
- 공모자격 : 군민 누구나
- 공모내용 : 복분자유원지의 ‘스타와인마을’ 명칭(설명포함)
 - ※ 스타마을 : 복분자를 원료로 생산된 와인을 테마로 가공, 소비, 판매, 교육, 홍보, 이벤트를 종합적으로 집적화한 와인 빌리지를 조성하는 사업(ex : 프랑스 남부 와인도시 보르도, 생폴 드 방스, 생테밀리옹 등)
- 접수방법
 - 방문접수 : 고창군 고창읍 중앙로 245, 고창군청 관광산업과 관광개발팀 (☎063-560-5952)
 - 이메일접수 : dantaeon@korea.kr

4

2023년 재산세[토지분, 주택2기분]납부홍보

- 납부마감 : 2023. 10. 2.(월)
- 납부대상 : 총합계 6,624건, 1,813,680천원] (2022년 기준)
 - 주택2기분[585건, 140,067천원]
 - 토 지 분[6,039건, 1,673,613천원]
- 교부방법 : 송달일 2023. 9월 둘째주중
 - 우편발송 (30만원 이상 등기)
 - 전자고지: 신청자에 한하여 메일, 앱, 위택스등발송
- 납부방법
 - CD/ATM기기에서 통장, 카드 이용하여 납부
 - 신용카드 인터넷 납부 및 가상계좌 납부
 - 농협, 우체국 등 금융기관 방문하여 직접 납부
- 협조사항
 - 마을별 납기내 납부 당부 및 부재자 고지서 발송 안내
 - 장기 부재자 및 거동불편자 자동이체 안내

5

문화누리카드 발급 · 이용 향상 독려 집중 추진

- 기 간 : 2023. 8. 1. ~ 목표달성시까지 (목표율: 100%)
- 대 상 : 2023년 문화누리카드 발급(충전) 대상자
 - 6세이상(2023. 12. 31이전 출생) 기초생활수급자, 차상위계층 등
 - 제외대상 : 여성농업인 생생카드 대상자, 사망자 등
- 지원금액 : 인당 11만원
- 발급현황
 - 대상자 : 1,861명 중 1,475명 발급 (발급율 : 79%)
 - 발급금액 162,250천원 / 이용금액 113,903천원 (이용률 70%)
- 추진내용
 - 분담마을별 대상자 파악 후 발급 및 사용 독려 (전화, 문자)
 - 이장회의 안내 및 대상자 문자발송 등을 통한 홍보
 - 2023년 사용 내역이 없는 대상자 및 잔액 50,000원이상 대상자 직접 연락을 통한 이용 촉진

6

2023년 고창 시티투어 운행 홍보 요청

- 운행기간: 2023. 4월 ~ 11월(매주 토·일요일 및 법정공휴일 운행)
- 운행코스: 1일/2대
 - : 석정온천관광지 →고창터미널→고인돌박물관→운곡람사르습지
 - ↳ 선운사→상하농원→고창읍성→고창터미널→석정온천관광지
- 운행시간: 1호차(09:50분 출발), 2호차(11:50분 출발)
- 탑승요금: 성인 2천원 / 36개월 미만 무료
 - ※ 관광지 입장료, 체험비, 중식비 등 개별부담
- 이용방법: 탑승시 현장발권 (예약문의 063-561-0055)
- 문의전화: 주중) 063-561-0055/063-560-2949
주말) 063-560-8589

- 신청기간 : 2023. 8. 5.(토) ~ 2023. 12. 15.(금) ※ 예산 소진 시 조기 종료
※ 숙박기간 : 23. 12. 15.까지 /신청서 접수 순서대로 할인 적용(숙박일 기준)
- 신청대상 : 공고일 기준 주민등록상 고창군 외 주소지를 둔 관광객(외국인 포함) 중 지정 숙박·체험업소이용자

[지원 제한 기준]

- 고창군 거주자
- 관광목적이 아닌 정치·종교행사 등의 대규모 행사
- 신청자 혹은 예약자와 동일한 자의 결제내역이 아닌 경우
- 행정(공공)기관의 주최 행사 및 여행사 인솔의 단체관광(단, 수학여행단은 제외)
- 만 19세 미만의 미성년자(혼숙위험 사전방지) 단, 보호자 동행 시 지원가능
- 대실 이용 시
- 별도의 정책에 따른 숙박비 지원(예정)인 개별·단체

- 지원조건 및 내용

구 분	내 용	
대상	고창군 외 주소지를 둔 관광객(공고일 기준)	
할인금액 *1박/회 요금 기준	5만원 미만	이용금액의 40%
	5만원 이상 ~ 8만 원 미만	2만원
	8만 원 이상 ~ 10만 원 미만	3만원
	10만 원 이상	4만원
할인횟수	관광객 당 1일 1회 할인 / 월 최대 5회 / 업체별 월별 할인한도 400만원	

- (할인금액) 1박/1회 기준 결제금액으로 할인 적용
예시) 숙박요금 10만원으로 2박 시 각각 4만원 할인 최종 숙박료 12만원 결제
- (지원횟수) 업체당 1일 1회(월 최대 5회) 가능
- 예약방법

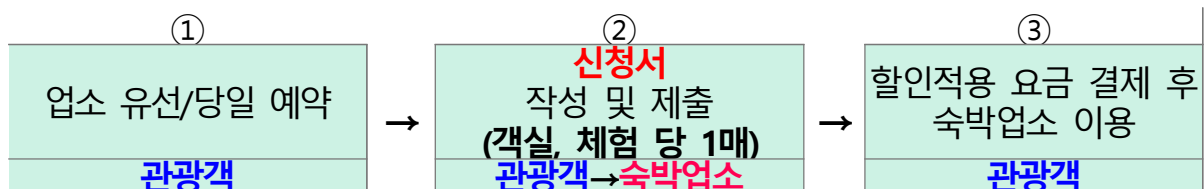

- * 절차 : ① 고창군 지정 숙박·체험업소[붙임] 중 선택하여 전화 문의
- ② 타지역 거주 여부, 지원대상 해당 여부 등 유선상으로 1차 확인
- ③ 방문 시 신분증 등을 통해 신분(거주지) 2차 확인 후 신청서 작성, 할인요금 결제

* 신분증 확인 후 현장결제 원칙

- 문 의 : 고창군청 관광사업과 방문의 해 추진단 (☎063-560-2950)

8

2023년 민방위 사이버교육(보충1차) 실시 알림

- 기 간 : 2023. 08. 01.(화) ~ 09. 15.(금)까지
- 대 상 : 168명 (지역대 165, 직장대3)
 - 지역대 및 직장대 3~4년차 (2시간), 5년차이상 (1시간)
- 방 법 : 스마트 민방위 교육센터 (www.cdec.kr)

9

고창 군정소식지 배부철저

- 기 간 : 군정소식지 수령 즉시
- 배부방법 : 세대별 전달 ※ 마을회관 및 모정 등 일괄 비치 금지
 - 신속한 배부를 위한 마을별 종합행정 담당직원·마을이장·마을지킴이 유기적 협조
- 홍보사항 : 효율적인 군정소식지 수령을 위한 우편수령 신청(수시)
 - 개인정보 제공 수집 및 이용 동의서 징구 (문의 ☎560-8112)

10

위기청소년 특별지원사업 대상자 발굴, 신청

- 신청기간 : 연중(2023. 8. 31.까지 중점 접수 기간)
- 신청장소 : 군(청소년상담복지센터), 읍·면 행정복지센터
- 신청자 : 청소년본인, 보호자, 청소년지도사(상담사), 교원, 사회복지사 등
- 지원대상 : 만9세 ~ 만24세 이하 특별지원이 필요한 청소년
 - 보호자가 없거나 실질적으로 보호자의 보호를 받지 못해 사회·경제적으로 어려움이 있는 위기청소년(한부모가족, 아동양육비 수급자녀도 지원 가능)
 - 비행·일탈 예방 청소년, 학교 밖 청소년, 은둔형 청소년
- 지원기준 : 중위소득 100% 이하
- 지원내용 : 생활지원, 건강지원, 학업지원, 자립지원, 상담 지원, 법률 지원 등

마을방범 CCTV 관리요령

- 소유 및 관리권한
 - 2017년 이전 설치 마을 : 마을재산
 - 2018년 이후 설치 마을 : 고창군 소유
- 주의사항
 - 고창군 소유 CCTV는 고창군이 유지보수 관리 및 운영
 - 개인이 훼손, 사적 열람 불가
 - 마을대표자, 경찰 등 필요 시 읍에 공문으로 청구 후 열람, 반출가능

마을방범 CCTV 관리요령

1. **2017년까지** 설치된 마을방범 CCTV는 군 보조금으로 취득한 마을재산으로,
 - 마을권 방법용 CCTV 관리 및 운영 주체는 보조사업을 받은 마을회이며, 이에 따라 마을회는 관리 및 운영에 있어 제반 책임을 지며 운영비용 및 수리비용 등은 마을회에서 부담하도록 한다. 또한, 마을회에서는 관리책임자를 지정하여 관리·운영 하도록 한다.
 - 방법용 CCTV에는 녹음기능을 사용할 수 없고 설치 목적과 다른 목적으로 임의 조작 할 수 없다.
 - 마을회에서는 민간분야 영상정보처리기기 설치·운영 가이드라인을 철저히 준수하여 방법용 CCTV를 설치 및 관리 운영하여야 한다.

※ 위 내용은 보조금 교부 결정 시 보조금 교부 조건에 명시되어 있음
2. **2018년이후** 설치 된 마을방범 CCTV는 고창군 재산으로 고창군이 유지보수 관리 및 운영하며, 개인이 훼손하여서는 아니된다. 사건·사고 발생에 따라, 경찰 등 권한을 가진 자가 마을방범 CCTV의 영상에 대해 열람을 요청할 경우, 해당 읍면에 공문으로 청구 후 열람·반출하여야 한다.
3. 마을방범 CCTV로 수집된 개인정보는 절대 누설해서는 아니 된다.

구 분	내 용
지원대상	<ul style="list-style-type: none"> ○ 만 9~24세 이하 기준 중위소득 100% 이하 위기 청소년 중 <ol style="list-style-type: none"> 1. 비행·일탈 예방 청소년 2. 학교 밖 청소년 3. 보호자가 없거나 실질적으로 보호자의 보호를 받지 못하는 청소년 4. 은둔형 청소년 * 한부모가족 아동양육비 수급자녀도 생활지원, 학업지원, 건강지원 등 사회·경제적 서비스 제공 * 단, 한부모가족복지시설에 거주(생활보조금 수급자녀)하는 경우 생활지원 중복지원 금지 * 청소년쉼터에서 생활하는 경우도 생활지원 금지
신청인	○ 청소년 본인, 보호자, 청소년지도사, 상담사, 교원, 사회복지사, 청소년 담당 공무원 등
신청 및 구비서류	<ul style="list-style-type: none"> ○ 특별지원 사전 검토서 (발굴자가 신청 시 작성, 당사자가 신청하는 경우 작성 제외) ○ 사회보장급여 신청서 ○ 청소년이 속한 가구의 건강보험료 확인 서류 (납부 영수증)
신청장소	<ul style="list-style-type: none"> ○ 군 : 청소년상담복지센터 ○ 읍·면 행정복지센터
지원기간	○ 8월 31일 (목)까지 집중 신청·접수하여 연내 지원
지원 종류 및 내용	<ul style="list-style-type: none"> ○ 생활지원 : 월 65만원 이하 ○ 건강지원 : 연 200만원 이하 ○ 학업지원 : 수업료, 학교운영비(월 15만원 이하), 검정고시, 학원비(월30만원 이하) ○ 자립지원 : 월 36만원 이하 ○ 상담지원 : 월 30만원 이하(심리검사비 연 40만원 별도) ○ 법률지원 : 연 350만원 이하 ○ 활동지원 : 월 30만원 이하 ○ 기타지원 : 위 제시 내용과 근접한 유형의 지원 상한액을 참조하여 지원규모 결정
중복지원 제외 기준	<ul style="list-style-type: none"> ○ 위기청소년 특별지원사업 중복기준 관리 <ol style="list-style-type: none"> 1. 생활지원 중복 금지 : 기초생활사업(생계급여, 긴급복지(생계지원), 한부모가족복지시설 거주(생활보조금 수급자), 쉼터 거주 등) 2. 건강지원 중복 금지 : 기초생활사업(의료급여 1종), 긴급복지(의료지원) 3. 학업지원 중복 금지 : 기초생활사업(교육급여), 긴급복지(교육지원), 청소년 한부모 검정고시 등 학원 지원, 초중고교 교육비는 입학금, 수업료, 학교 운영비 등을 중복 금지 4. 자립지원 중복 금지 : 장애인 자립 자금 지원
기타 문의사항	○ 고창군청소년상담복지센터 (063-560-8584)

【주민복지팀】

1 발달장애인 긴급돌봄 시범사업 안내

- 사업명 : 전라북도 발달장애인 긴급돌봄시범사업
- 대상 : 만6세 이상 65세 미만 등록 발달장애인(지적, 자폐성 장애)
- 지원기간 : 1회 입소시 1~7일(연 최대 30일)
- 이용료 : 1일 15,000원(식비 15,000원 별도 부담)
 - 국민기초생활보장수급자·차상위계층은 이용료 미부과(단, 식비는 부과)
- 신청방법
 - 평일 주간(09:00~18:00): 전북발달장애인지원센터(☎070-5089-2150)
 - 평일 야간(18:00~09:00), 주말, 공휴일 등: 전북발달장애인 긴급돌봄센터(☎063-838-5200)
- 내용 : 발달장애인 보호자의 입원, 경조사 등 긴급한 상황 발생시 돌봄을 지원

2 가사·간병 방문지원사업 안내

- 신청기간 : 상시접수
- 지원대상
 - 만 65세 미만의 기준중위소득 70% 이하 계층 중 아래에 해당하는 사람으로서 가사·간병 서비스가 필요한 자
 - ① 장애 정도가 심한 장애인
 - ② 6개월 이상 치료를 요하는 중증 및 희귀난치성 질환자
 - ③ 소년소녀가정, 조손가정, 한부모가정(법정보호세대 : 자녀, 손자녀) 등
- ※ 지원제외대상
 - 장애인활동지원서비스를 받고 있는 자
 - 국민기초생활보장법 제32조에 따른 보장시설 입소자
 - 의료기관 입원 중인 이용자
 - 단독으로 일상생활이 가능하거나 실제 생활을 함께 하는 부양가족이 있는 경우 선정 제외
- 신청방법 : 주소지 읍면 행정복지센터 방문(☎560-8116)

3

폭염대비 경로당 이용관련 협조

- 기 간 : 2023. 6월 ~ 9월
- 대 상 : 관내경로당 73개소
- 협조사항 : 무더운 시간대(12시~17시)에는 야외활동 자제 및 휴식 유도
 - 폭염대책기간(5.20~9.30) 무더위쉼터 상시 개방하여 운영
 - 경로당 미가입자에 대한 경로당(무더위쉼터) 이용가능
 - 특히, 폭염특보(폭염경보·주의보)발효시 외부활동(밭일 등)으로 피해가 발생하지 않도록 마을방송 등을 활용하여 폭염 발효상황 및 무더위 시간대 야외활동을 자제하도록 ‘적극 홍보’

4

코로나19 입원·격리자 생활지원비 안내

- 신청기간 : 격리기간이 종료된 날의 익일로부터 90일 이내
- 신청자격 : 코로나-19 입원·격리 통지서를 받은 사람
 - 가구의 소득이 기준 중위소득 100%이하 금액에 해당하는 입원·격리자(단, 가구의 기준 중위소득 적합 여부는 건강보험료 본인 부담금을 기준으로 판단함)
- 지원금액 : 가구 내 격리자 수에 따라 1인인 경우 10만원, 2인 이상인 경우 15만원 지원
- 신청방법 :
 - (온 라 인) 정부24 홈페이지·앱(www.gov.kr)의 ‘보조금24’
 - (오프라인) 주민등록주소지(외국인등록주소지) 관할 읍·면·동
- 신청서류 : ① 생활지원비 신청서 ② 격리대상자 본인 통장(사본) ③ 신분증 ④ 예외 신청사유 증빙서류, ⑤ 소득기준 증빙자료(필요시) 등

【맞춤형복지팀】

1 **‘행복하고 아름다운 동행’ 고창읍을 위한 참여 협조**

- 기 간 : 연중
- 대 상 : 지역주민 및 기업, 단체, 개인 사업체 등
- 배분대상 : 고창읍지역사회보장협의체, 고창읍 저소득 세대 등
- 기부방법 : 정기기부(착한가게, 착한가정, 1인1계좌), 일시기부(지정기탁)
*착한가게, 가정 가입 인증현판 지원, 법정기부금 혜택 및 연말정산자동 등록
- 내 용 : 고창읍지역사회보장협의체가 후원자 개발, 모금된
성금으로 고창읍 지역주민에게 필요한 맞춤형복지 제공
- 문 의 : 맞춤형복지팀(☎560-8114, 8115)

2 **복지위기가구 발굴 · 지원 협조**

- 중점발굴대상 : 국가, 지자체 및 민간의 도움이 필요하지만 지원받지 못하고 있는 복지위기가구
- 발굴방법
 - 취약가구 대상 집중 모니터링·상담 등 현장점검 강화
 - 기존 취약계층 지원 가능 여부 재검토를 통한 발굴
 - 사회보장정보시스템 내 복지사각지대 발굴관리 시스템 활용
 - 지역사회보장협의체, 복지이장 등 민간네트워크 활용
- 지원내용
 - 복지대상자 조사 선정 : 기초생활보장 수급자, 차상위계층 등
 - 긴급생계비, 이웃돕기, 민관협력사업연계 지원 및 사례관리 등
- 협조사항 : 위기 사유가 있는 대상자 발굴 시 우선으로 안내 협조
맞춤형복지팀(☎560-8114)

3

‘긴급복지지원제도’ 홍보 안내

- 기 간 : 연중 상시
- 대 상 : 갑작스러운 위기사유로 생계유지 등이 곤란한 경우
- 신청방법 : 고창읍 맞춤형복지팀 (☎560-8115)
- 긴급복지 지원 대상자 기준·내용

구분	지 원 기 준
위기 사유	① 주소득자의 사망, 가출, 행방불명, 구금시설 수용 등으로 소득을 상실한 경우 ② 중한 질병 또는 부상을 당한 경우 ③ 가구구성원으로부터 방임 또는 유기되거나 학대 등을 당한 경우 ④ 가정폭력 또는 성폭력을 당한 경우 ⑤ 화재 또는 자연재해 등으로 인해 거주하는 주택 또는 건물에서 생활하기 곤란한 경우 ⑥ 주소득자 또는 부소득자의 휴업, 폐업, 사업장의 화재 등으로 영업이 곤란한 경우 ⑦ 주소득자 또는 부소득자의 실직으로 소득을 상실한 경우 ⑧ 지자체 조례로 정한 사유가 발생한 경우(소득확동 미미, 수도·가스중단, 체납 등) ⑨ 그 밖에 보건복지부장관이 정하여 고시하는 경우 (이혼, 단전, 교정시설 출소, 노숙, 복지사각지대 발굴대상자, 통합사례관리대상자, 자살고위험군 등으로 생계가 어렵다고 추천을 받은 경우)
소득	기준 중위소득 75%(1인 기준 1,558천원, 4인 기준 4,050천원)이하
재산	대도시 241백만원 이하, 중소도시 152백만 원 이하, 농어촌 1억 3000만 원 이하(고창군 해당)
금융재산	600만 원 이하(단, 주거지원은 800만 원 이하)

구분	지 원 내 용	지원한도
주급여	생 계	1개월 생계유지비 (식료품비, 의복비, 냉방비 등)지원 4인 기준 1,620,200원
	의 료	각종 검사, 치료 등 의료서비스 지원 (본인부담금 및 비급여 항목) 300만 원 이내
	주 거	임시거주 할 수 있는 주거 제공, 주거비용 지원 4인 기준 250,500원 이내
	사회복지 시설이용	사회복지시설 입소 또는 서비스 제공이나 필요한 비용 지원 4인 기준 1,494,100원 이내
부 가 급 여	교육지원	초·중·고등학생 중 수업료 등이 필요하다고 인정되는 사람 학비 지원 초등학생 127,900원 중학생 180,000원 고등학생 214,000원
	연 료 비	동절기(10월 ~ 3월) 월 150,000원
	기 타 지 원 금	출산지원금(70만원) 장례지원금(80만원) 단전 시 연체된 전기요금(50만원 이내)

※ 지원기간 : 기본 3개월(위기상황이 지속되는 경우 심의를 거쳐 3개월 범위에서 추가지원)

4

‘재난적의료비 지원사업’ 홍보 안내

- 대 상 : 입원환자(모든 질환), 외래환자(중증질환*)
 - *중증질환 : 암, 뇌혈관·심장·희귀·중증난치질환, 중증화상, 중증외상
 - ※건강보험공단 홈페이지 ‘재난적의료비지원안내→지원도우미’를 통해 지원 대상 확인 가능
- 신청방법 : 환자 또는 대리인이 국민건강보험공단 지사에 신청
- 신청기한 : 퇴원일(최종진료일) 다음날부터 180일(토·공휴일 포함)이내
- 지원 대상자 선정기준(소득, 재산 기준 모두 충족)
 - 소득기준 : 기준중위소득*100%이하 중심(건강보험료 기준)
 - 재산기준 : 가구의 재산 합산액이 7억 원 이하(전년기준 5억4천만원)
- 의료비 부담수준(소득기준에 따라 결정)

* 본인부담의료비총액=급여일부분인부담금+전액본인부담금+비급여-지원제외항목

* 지원제외항목 : 미용·성형, 특·1인실, 간병비, 한방첩약, 요양병원 의료비 등 일상생활에 지장이 없거나 대체진료와 비용편차가 큰 치료, 취지에 부합하지 않는 의료비 제외

소득 구간	의료비 부담수준
기초생활수급자, 차상위	본인부담의료비 총액이 80만 원 초과 시 지원
기준중위소득 50% 이하	본인부담의료비 총액이 160만 원 초과 시 지원
기준중위소득 100% 이하	본인부담의료비 총액이 연소득 대비 10% 초과 시 지원 *전년기준 15% 초과시 지원

- 지원 범위
 - 본인부담의료비(건강보험 적용 본인부담금 제외)중 지원제외항목을 차감한 의료비의 50%~80%비율로 소득구간별 차등 지원
 - 지원상한일수 : 질환별 입원진료일수와 외래진료 일수의 합이 연간 180일 이내
 - 지원상한금액 : 연간 3천만원 한도 내 지원
- 세부사항 문의
 - 보건복지상담센터(129), 국민건강보험공단 고객센터(1577-1000) 또는 가까운 공단 지사

5

생활민원기동처리반 운영 홍보

- 지원대상 : 기초수급자 및 차상위계층, 65세 이상 독거노인, 읍면장 추천자
- 사업내용 : 도배 및 기타 경미한 집수리(보일러 수선, 수도 누수, 전기수선 등)
- 사업방법 : 고창군청 생활민원기동처리반 현장 수선
- 신청방법 : 고창군청 종합민원실 민원팀 560-2382, 2384, 읍·면사무소

구분	예방수칙
수인성·식품 매개감염병	<ul style="list-style-type: none"> - 30초 이상 비누로 손 씻기 - 끓인 물이나 포장된 안전한 물 마시기 - 오염이 의심되는 음식은 섭취하지 않기 - 음식은 충분히 익히고, 위생적으로 조리하기 - 설사, 구토 증상이나 손에 상처가 있는 경우 조리하지 않기
모기매개 감염병	<ul style="list-style-type: none"> - 야간(밤 10시부터 새벽 4시까지)에는 야외 활동을 가능한 자제 - 외출 시에는 모기 기피제 사용 및 밝은색 긴팔, 긴바지 착용하기 - 옥내의 모기 침입 예방을 위해 방충망의 정비 및 모기장 사용을 권고하고, 실내 살충제를 적절히 사용할 것 - 집주변 물 웅덩이 및 막힌 배수로 등 고인 물 제거하기 - 말라리아 발생지역 거주나 방문 시 모기에 물린 이후 발열, 오한 등의 증상 발생하면 즉시 진료받기
유행성 눈병	<ul style="list-style-type: none"> - 30초 이상 비누로 손 씻기 - 수건, 베개, 안약 등 함께 사용하지 않기 - 눈이 불편한 경우 손으로 만지지 말고 안과 전문의의 진료받기 - 환자는 사람이 많은 곳 피하기
피부병	<ul style="list-style-type: none"> - 30초 이상 비누로 손 씻기 - 침수지역 작업 시, 보호복과 장화, 고무장갑 착용 - 물에 노출된 피부는 반드시 깨끗한 물로 씻어내기 - 수해 복구 중에는 충분한 수분 섭취와 휴식 취하기

기부 프로그램

■ 정기기부-착한가게

- 중소규모의 자영업에 종사하며 매출액의 일정액 기부를 통해 나눔을 실천하는 가게
- 3만원 이상, 일정액을 매월 기부
- '착한가게 인증현판' 제공



■ 정기기부-착한가정

- 가족구성원 전체가 일정액을 어려운 이웃들에게 나누는 가정
- 가족구성원이 함께 2만원 이상, 일정액을 매월 기부
- '착한가정 인증액자' 제공



■ 정기기부-1인 1계좌 갖기

- 어려운 이웃을 위해 한달에 한번 커피 한잔, 한끼의 식사 값을 기부
- 한달에 한번 일정액을 지속적으로 기부
- 연말 기부금영수증 발행 및 세제혜택

■ 일시기부

- 우리지역 복지사각지대 해소를 위하여 기부에 참여
- 연말 기부금영수증 발행 및 세제혜택

[착한가게/가정 인증 액자, 현판]



현금 지정기탁신청서

기부자 (명칭/성명)	사업자등록번호 (주민등록번호)		* 기부금영수증 발급을 위한 주민번호 수집근거: 국세기본법 시행령 68조(민감정보 및 고유식별정보의 처리), 소득세법 제160조의3 및 동법 시행령 제208조의3(기부금영수증발급명세의 작성·보관의무 등)									
주 소												
대 표 자 (※법인일 경우)			담당자/연락처									
지정내용	고창군 고창읍 복지허브화 사업											
지정대상	※ 구체적인 대상자가 있을 경우 기재											
기부금액		입금(예정)일	입금계좌	농협 508-01-042675 전북 505-13-0311109								
본사(본인)는 위와 같이 기부금을 지정기탁하고자 신청하며, 기부금의 집행 잔액이 발생할 경우 귀회 회규가 정하고 있는 바에 따라 일반성금으로 전환하는 것에 대하여 동의합니다.												
기부자(명칭/성명)				년 월 일 (인)								
≡ 안내사항 다음 중 하나에 해당되는 경우에는 사회복지공동모금회가 재지정을 요청할 수 있습니다. 1. 지정대상 가운데 부적격자가 있는 경우 2. 지정대상과 기부자가 특수 이해관계 ¹⁾ 에 있는 경우 3. 기타 지정내용이 사회복지공동모금회법과 회규에 위배되는 경우												
【개인정보 수집·이용 및 제공 동의서】												
사회복지공동모금회(이하 "모금회"라 함)는 「개인정보 보호법」 제15조 및 제22조에 의거하여 개인정보수집 및 이용에 관한 정보주체의 동의절차를 준수하며, 고지 후 수집된 정보는 모금회의 개인정보 수집 및 이용목적외의 용도로는 절대 이용·제공되지 않습니다.												
1. 개인정보 수집·이용		2. 개인정보 제3자 제공 동의										
<table border="1" style="width: 100%; border-collapse: collapse;"> <tr> <th>항목</th> <th>수집·이용 목적</th> <th>보유기간</th> </tr> <tr> <td>(필수) 성명, 생년월일, 연락처, 주소, e-mail</td> <td>모금회 기부지원 업무의 수행</td> <td>10년간 보존 후 파기 (관계법령에 의거)</td> </tr> <tr> <td>(선택) 기부금결제정보 (CMS출금계좌, 카드)</td> <td>(기부신청, 기부내역확인, 확인서 발급, 기부자서비스 등)</td> <td></td> </tr> </table>	항목	수집·이용 목적	보유기간	(필수) 성명, 생년월일, 연락처, 주소, e-mail	모금회 기부지원 업무의 수행	10년간 보존 후 파기 (관계법령에 의거)	(선택) 기부금결제정보 (CMS출금계좌, 카드)	(기부신청, 기부내역확인, 확인서 발급, 기부자서비스 등)		≡ 개인정보의 위탁회사 및 위탁업무의 구체적인 정보는 모금회 홈페이지 [http://www.chest.or.kr] 하단 개인정보처리방침에서 확인할 수 있습니다. ≡ 위의 개인정보 수집·이용을 거부할 권리가 있습니다. 단, 거부할 경우 기부신청이 거부될 수 있습니다. <div style="text-align: center;"> <input type="checkbox"/> 동의함 <input type="checkbox"/> 동의하지 않음 </div>	≡ 위의 고유식별번호(주민등록번호) 제3자 제공·이용에 대한 동의를 거부할 권리가 있습니다. 그러나 동의를 거부할 경우 기부신청이 거부될 수 있습니다. <div style="text-align: center;"> <input type="checkbox"/> 동의함 <input type="checkbox"/> 동의하지 않음 </div>	
항목	수집·이용 목적	보유기간										
(필수) 성명, 생년월일, 연락처, 주소, e-mail	모금회 기부지원 업무의 수행	10년간 보존 후 파기 (관계법령에 의거)										
(선택) 기부금결제정보 (CMS출금계좌, 카드)	(기부신청, 기부내역확인, 확인서 발급, 기부자서비스 등)											
※ <기타고지사항> 개인정보보호법 제24조의2, 소득세법, 상속세 및 증여세법에 따라 주민등록번호의 처리가 가능합니다.												
<table border="1" style="width: 100%; border-collapse: collapse;"> <tr> <th>항목</th> <th>수집·이용 목적</th> <th>보유 기간</th> <th>수집근거</th> </tr> <tr> <td>주민 등록 번호</td> <td>기부금 영수증 발급</td> <td>10년</td> <td>소득세법 제160조의3 및 시행령 제208조의3, 상속세 및 증여세법 제51조</td> </tr> </table>	항목	수집·이용 목적	보유 기간	수집근거	주민 등록 번호	기부금 영수증 발급	10년	소득세법 제160조의3 및 시행령 제208조의3, 상속세 및 증여세법 제51조	≡ 개인정보보호법 제22조제6항에 따라 만14세 미만 아동의 개인정보 처리를 위하여 법정대리인의 동의를 받아야 함. 개인정보보호법 시행령 제17조에 따라 법정대리인의 동의를 받기위한 최소한의 정보(성명, 연락처)는 법정 대리인의 동의 없이 아동으로부터 수집이 가능함.			
항목	수집·이용 목적	보유 기간	수집근거									
주민 등록 번호	기부금 영수증 발급	10년	소득세법 제160조의3 및 시행령 제208조의3, 상속세 및 증여세법 제51조									
본인은 본 동의서의 내용과 개인정보 수집·이용 및 제공에 대하여 이해하고 서명합니다.2)												
기부자(명칭/성명)				년 월 일 (인)								

전라북도사회복지공동모금회 귀중

- 1) 특수 이해관계 : 혈족·인척 등 친족관계에 있는 자 (6촌 이내의 혈족, 4촌 이내의 인척, 배우자, 친생자로서 다른 사람에게 친양자 입양된 자 및 그 배우자·직계비속), 입원·사용인 등 경제적 연관관계에 있는 자, 주주·출자자 등 경영지배관계에 있는 자 등 국세기본법 제2조제20호 및 동법시행령 제1조의 2에 해당하는 자를 말함.
- 2) 근거법령 : 개인정보보호법 제15조(개인정보의 수집·이용), 동법 제22조(동의를 받는 방법), 동법 제24조의2(주민등록번호 처리의 제한), 사회복지공동모금회법 제18조(기부금품의 모집), 소득세법 제160조의3(기부금영수증 발급명세의 작성·보관의무 등), 소득세법 시행령 제208조의3(기부금영수증 발급명세의 작성·보관의무), 상속세 및 증여세법 제51조(장부의 작성·비치 의무)

금액 제한 없음

- 16 -

【민원팀】

1 2023 주민등록 사실조사 실시 안내

- 조사대상 : 전국민
- 조사기간 : 2023. 8. 21. ~ 09.10.(방문)
- 제 출 일 : 2023. 9. 11.(월)
- ※ 전입신고 사후확인과 병행하여 조사 실시(해당마을에 한함)

【산업경제팀】

1 제27회 고창해풍고추축제 개최 안내

- 기 간 : 08. 26.(토) ~ 08. 27(일)/2일간
- ※ 개막식 : 08. 26.(토) 17:00 특설무대
- 장 소 : 고창군 농산물유통센터 일원 (고창읍 녹두로 1265)
- 주요행사
 - 개막행사 : 식전공연, 기념식 등
 - 공연행사 : 개막 축하공연, 버스킹 등
 - 경연/체험행사 : 해풍고추 품평회, 해풍고추 깜짝 경매, 고추모종 심기 등
 - 부대행사 : 해풍고추 직거래 장터, 보부상 프로그램, 팸투어 등

2 「농지법」 개정에 따른 농지임대수탁 대상농지 요건 변경 안내

- 시행일자 : 2023. 8. 16.(수)
- 개정내용 : 농어촌공사 임대수탁 대상농지 요건(소유기간 3년) 개정
 - 기 준 : 취득직후 위탁 가능
 - 변 경 : 개인이 3년 이상 소유한 농지를 공사에 위탁 가능
- 예외사항 : 상속농지는 소유기간 3년 적용 없이 공사에 위탁 가능
- 소유자가 여러명인 경우 공유자 모두가 소유기간 3년 충족시 임대수탁 가능

3 2024년 첨단농기계 지원사업 수요조사(신규)

- 기 간 : 2023. 9. 1.(금)까지
- 대 상 : 고창군에 거주하는 농업경영체 등록 농업인
- 지원내용 : 주행보조 이앙기, 트랙터 자율주행 키트를 지원단가 범위 내에서 50% 보조 지원
- 지원단가
 - 주행보조 기능이 탑재된 6조 또는 8조식 이앙기 : 1대/최대 40,000천원 한도
 - 보유한 트랙터에 자율주행을 위한 키트 장착 지원 : 1대/최대 15,000천원 한도
- ※ 지원대상 및 지원내용 등은 내년도 사업시 변경 될 수 있음.

4

2023년 전북 주요농산물 가격안정 지원사업 신청 접수(대파)

- 대상품목 : 대파
- 신청기간 : 2023. 9. 22.(금)까지
- 사업대상
 - 고창황토배기유통 및 농협에 계통출하 하거나
 - 출하약정 농업인 중 시장격리를 신청하고 이행한 농업인
- 지원범위 : 300평 ~ 3,000평
- 지원내용
 - ‘시장가격’이 ‘기준가격’보다 하락하였을 경우 차액의 일부(90% 이내) 지원
 - 가격안정 지원사업에 출하약정 농업인 중 시장격리를 신청하고 이행한 농업인에게 산지폐기 보전기준 단가의 일부(90% 이내) 지원
- 제출서류 : 출하계약서
- 접 수 처 : 농지소재지 읍면사무소

5

기본형 공익 직불제 마을공동체 활동 추진 안내

- 기 간 : 2023. 08. 01.(화) ~ 2023. 09. 15.(금)
- 대 상 : 고창읍에 거주하는 군민 등(직불금 신청자 포함)
- 활동내용 : 2023년 세계유산도시 고창방문의 해 및 추석을 맞이하여 마을주변 및 야산 쓰레기 수거 등 환경정비 활동 추진
 - ※ 마을공동체 활동을 읍단위 행사로 개최하므로 마을주민과 함께 활동 요망
 - ※ 참여자에 대한 명단은 별도로 제출할 필요 없음.
- 제출서류 : 마을별공동체활동 예정일자 및 마을별로 반드시 공동체 활동 사진 제출

6

고창군 택시 운임 요율 조정 고시 알림

- 시 행 일 : 2023. 9. 1.(금)
- 조정내용

구 분	구 분	현 행	조 정	비 고
중형택시	기본운임(2km까지)	4,000원	5,000원	
	거리운임	137m / 163원	134m / 163원	복합할증 63%적용
	시간운임(15km/h이하 주행시)	33초 / 163원	32초 / 163원	
	심야할증(00:00~04:00)	20%	현행과 같음	
	시계외할증	20%	"	
	호출요금	회당 1,000원	"	

7

2023년도 농작물재해보험 가입기간 알림

- 가입기간 : 08. 21.(월) ~ 09. 27.(수)
- 품 목 : 가을감자(수입보장 포함)
- 가 입 처 : 농협

마을 안내방송(안)

▷ 최근 야생화된 들개들이 무리를 지어 다니며 주민들에게 피해를 입히는 일이 있어 다음과 같이 안내하오니 협조하여 주시기 바랍니다.

첫째, 주민분들께서는 들개를 마주치면 쫓지 마시고 다른 곳으로 대피하시기 바랍니다.

둘째, 개를 키우시는 가정에서는 반드시 묶어서 사육하여 주시기 바랍니다.

셋째, 마당에 풀어서 키우는 개가 집밖으로 나가 돌아다니며 주민을 위협하는 일이 없도록 해 주시기 바랍니다.

넷째, 키우고 있는 개를 동물병원에서 동물등록을 해주시기 바랍니다. 개를 등록하지 않으면 과태료 20만원, 주인 있는 개가 거리를 배회하면 과태료 5만원이 부과되오니 불이익을 받지 않도록 협조부탁드립니다.

※ (문의사항은 고창군 축산과 063)560-2629 로 연락 바랍니다.)

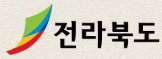

대한민국 농생명산업 선도!
전라북도

제1회 전라북도 농생명산업대상 후보자 접수

2023. 8. 8.(화) ~ 9. 15.(금)



◆ 수상자격

농어업인, 농어업법인, 생산자단체, 마을, 농생명축수산 식품 관계자, 학계 관계자, 그 밖에 농생명축수산식품 분야에서 도지사가 인정하는 자

◆ 제출서류

추천서, 공적조서, 피추천인 동의서, 경력증명 서류(해당되는 자), 그 밖에 공적을 증명할 수 있는 사진 등 관련 자료

◆ 접수처

농어업인, 식품사업자 주민등록상 주소지 시·군 농업 관련 부서
어업법인, 생산자단체, 마을 사무소 주소지 시·군 농업 관련 부서

◆ 시상부문

부문	자격기준
지속가능 농어업	우수한 기술로 품질과 생산성을 높이거나, 유통 경쟁력을 강화하여 새로운 부가가치 창출로 농가 소득 증대에 공헌한 자
활력있는 농어촌	농어업인의 권익 보호와 지위 향상을 위해 노력하거나, 농어업인 삶의 질과 농어업·농어촌 가치 제고를 위하여 공헌한 자
미래먹거리 농생명	동·식물, 미생물, 농자재, 식품 소재 등을 기반으로 기술·산업 간 융합 등을 통해 농생명산업 발전에 공헌한 자

◆ 수상자 발표·시상식

발 표 11월중 전북도청 홈페이지 발표
시 상 식 11월 예정(추후 안내)

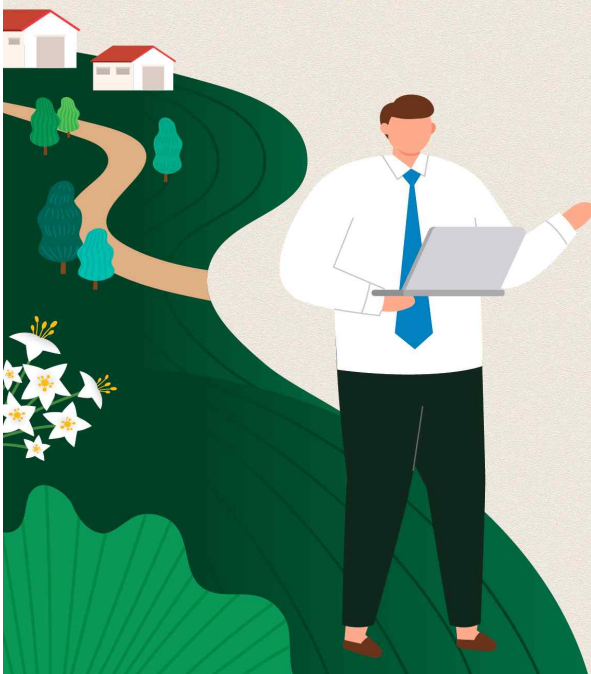

【건설도시팀】

1 고창천 1구간(온천교 ~ 광진주유소) 풀베기작업 추진

- 기 간 : 2023. 8. 23. ~ 8. 31 (기간중 4일)
- 사 업 비 : 3,000천원
- 사 업 량 : 고창천 1구간(온천교 ~ 광진주유소), L=약2.8km
- 사업내용
 - 고창천 1구간(온천교 ~ 광진주유소) 풀베기작업 실시
 - 안전사고 예방교육 및 현장지도 감독

2 고창읍 돌출경계석 정비사업 추진

- 위 치 : 고창읍 관통도로, 천변도로 등
- 사 업 량 : 경계석 재설치 약 64개소
- 사 업 비 : 2,200천원
- 추진계획
 - 2023. 08. 28~ : 돌출경계석 현지조사 및 자체설계
 - 2023. 09월중 : 공사발주
 - 2023. 10월중 : 공사완료

3 불법주정차 주민신고제 운영내용 홍보

- 사 업 명 : 불법주정차 주민신고제
- 내 용 : 국민이 안전신문고앱을 통해 불법주정차 사진을 일정 시간 간격을 두고 찍어 신고하면 공무원의 현장 단속 없이 과태료를 부과(불임 참조)

4

23년 교통문화지수 향상을 위한 교육자료 홍보요청

- 기 간 : 2023. 8. ~ 12. (매월 2회)
- 목 적
 - 운전자와 보행자의 교통문화 인식제고
 - '23년 고창군 교통문화지수 향상도모
- 교육내용 : 보행자의 안전한 통행, 자동차의 안전운전, 자전거, 이륜차, PM의 안전운전 등
- 이장님 협조사항 : 8월 2차 교육자료(보행자 통행원칙) 적극 홍보([붙임2-1](#), [2-2 참조](#))

붙임 1

불법주정차 주민신고제 운영내용

신고대상	구 분	내 용	신고기준
6대 절대 주정차 금지구역	① 소화전	• 소화전 반경 5m 이내 정지 차량	<ul style="list-style-type: none"> • 신고가능시간 : 24시간 • 신고방법 : 안전신문고 앱을 통해 동일한 위치 및 방향에서 동일차량을 1분 이상 간격으로 2장 이상 촬영하여 첨부
	② 교차로모퉁이	• 교차로모퉁이 좌우 5m 이내 정지 차량	
	③ 버스정류소	• 정류소 표지판 좌우 및 노면표시선 기준 10m 이내 정차 차량	
	④ 횡단보도	• 횡단보도 위나 정지선을 침범한 정차 차량	
	⑤ 어린이보호구역	• 어린이 보호구역 내 정지 차량	
	⑥ 인도(보도)	• 인도(보도)를 침범한 정지 차량	
그 외 주정차 금지구역	이중주차, 황색 실(복)선 등	<ul style="list-style-type: none"> • 이중주차, 대각선 주차 등 • 주정차 금지 규제 표지 또는 노면표시 등이 설치된 구역 내 정지 차량 	<ul style="list-style-type: none"> • 신고가능시간 : 24시간 • 신고방법 : 안전신문고 앱을 통해 동일한 위치 및 방향에서 동일차량을 20분 이상 간격으로 2장 이상 촬영하여 첨부

02

교통약자 안전수칙

○ 어린이의 교통안전 수칙

안전한 장소에서 놀이하기

차의 바로 앞·뒤나 옆은 운전자가 잘 볼 수 없는 사각지대이므로 차의 주변에서 놀이를 하는 것은 위험하다. 골목길과 주차장과 같이 차의 통행이 빈번한 곳은 피하고, 놀이터, 운동장과 같이 안전한 장소에서 놀 수 있도록 지도해야 한다.



위험한 놀이기구를 탈 때에 안전장구 착용

어린이가 자전거, 킥보드, 롤러스케이트, 인라인스케이트 등과 같이 위험성이 큰 움직이는 놀이기구를 타는 경우에는 어린이의 안전을 위해 보호자는 안전모 등의 인명보호 장구를 착용하도록 지도한다. 또한 어린이의 보호자는 도로에서 어린이가 개인형 이동장치를 운전하게 해서는 안 된다.

검다가 멈춰서 확인해야 할 장소

갑자기 차를 만날 수 있는 길모퉁이, 차가 여러 방향으로 진행하는 교차로, 주차장 입구와 같이 차가 드나드는 곳, 주차된 차 옆으로 걷는 때에는 꼭 멈춰 확인한 후에 건도록 한다.



길모퉁이

시거리

주차장 출입구

주차 차랑 부근

○ 어르신의 교통안전 수칙

뒤에서 달려오는 차를 조심

나이가 들면서 청력이 저하되기 때문에 뒤에서 다가오는 차를 인지하지 못할 수 있다. 따라서 길을 걷다가 장애물을 비켜 지나갈 때에는 우선 멈추어서 뒤에서 오는 차를 눈으로 확인하고 차가 멈추거나 지나간 후에 걷는다.



횡단시설이 있는 곳에서 무단횡단은 금물

횡단시설이 있는 곳에서는 무단횡단을 하는 보행자가 없을 것이라고 운전자가 생각하고 있기 때문에, 육교나 지하도의 계단을 이용하기 어려운 어르신의 경우 근처의 횡단보도 등 횡단시설을 찾아서 횡단하도록 한다.



밝은 색 옷이 잘 보여요

야간에 가로등이 없는 도로를 걸거나 길을 건널 때 밝은 옷을 입은 보행자는 운전자에게 자신을 잘 보여줄 수 있다. 야간에 한적한 도로를 걷는 일이 잦은 어르신은 야광조끼를 입거나, 모자 등에 반사체를 붙이는 것이 좋다.



○ 장애인의 교통안전 수칙

안전한 장소에서 보행하기

보행자는 횡단보도, 지하도, 육교나 그 밖의 도로 횡단시설이 설치되어 있는 도로에서는 그 곳으로 횡단해야 하지만, 지하도나 육교 등의 도로 횡단시설을 이용할 수 없는 지체장애인의 경우에는 다른 교통에 방해가 되지 아니하는 방법으로 도로 횡단시설을 이용하지 않고 도로를 횡단할 수 있다.

시각장애인의 안전한 보행을 위한 조치

앞을 보지 못하는 사람의 보호자는 그 사람이 도로를 보행할 때 흰색 지팡이를 갖고 다니도록 하거나 안내견(장애인보조견)을 동반하도록 하는 등 필요한 조치를 해야 한다.



보행보조용 의자차는 차일까?



보행보조용 의자차는 진동휠체어, 수동휠체어와 함께 보행을 보조하는 기구로 도로교통법상 **보행자**이다. 따라서 보도와 차도가 구분된 도로에서는 언제나 보도로 통행해야 하며, 무촉통행을 원칙으로 한다.
요즘에는 신체장애인뿐 아니라 어르신들이 전동보장구를 사용하는 것을 흔히 볼 수 있다.

○ 야간에 보행할 때 안전수칙

- 야간에는 도로가 어둡기 때문에 운전자가 보행자를 잘 보지 못하는 상황이 생길 수 있다. 따라서 보행자는 횡단시설을 이용하여 횡단해야 하고, 횡단시설이 없는 곳에서 횡단할 때에는 가로등이 켜진 곳에서 길을 건너도록 한다.
- 밤이 되면 운전자가 피로함을 느껴 주의력이 떨어지고, 졸면서 운전하는 등 위험한 운전이 많아지기 때문에 보행자는 차량의 움직임을 잘 살펴야 한다.
- 밤이나 새벽에는 매우 빠른 속도로 주행하는 차들도 있기 때문에 부러하게 횡단을 감행하는 것은 위험하다.
- 야간에 횡단하다가 중앙선 부근에 멈추어 서게 되면 양쪽 자동차의 전조등 불빛으로 인해 순간적으로 보행자가 운전자에게 보이지 않는 증발 현상이 발생할 수 있으므로, 횡단 중 도로의 중앙에서 멈추는 일이 없도록 주의한다.

○ 눈, 비 내리는 날 보행할 때 안전수칙

- 눈이나 비가 올 때는 자동차의 정지거리가 길어지므로 차가 완전히 멈추는 것을 확인한 후에 횡단해야 한다.
- 길이 미끄러워 넘어질 수 있으므로 주머니에 손을 넣지 말고 걸어야 하고, 미끄러지면서 진행 중인 자동차의 앞으로 넘어질 수 있으므로 자동차로부터 거리를 두고 건넌다.
- 우산을 쓰고 있으면 자동차가 다가오는 것을 보지 못할 수 있으므로 우산이 시야를 가리지 않도록 한다. 특히 어린이는 투명한 색의 우산을 사용하여 시야를 확보하는 것이 좋다.

【환경미화팀】

1 2023 세계유산도시 고창 방문의 해 군민참여 청결의 날 참여

- 일 시 : 2023. 9. 20.(수) / 매월 셋째 주 수요일
- 장 소 : 각 마을(동산 외 99)
- 대 상 : 이장 외 마을주민
- 내 용 : 우리 마을 청결의 날(Clean-day)을 지정하여 마을 하천, 야산 등에 무단방치된 쓰레기 및 마을 안길 대청소

2 공동주택 음식물류폐기물 감량화 경진대회 신청 및 홍보

- 신청기간 : 2023. 8. 31.(목) 까지
- 대 상 : 음식물 개별계량기(RFID)를 사용 중인 고창읍 공동주택
- 대회기간 : 2023. 9. 1. ~ 11. 30. (3개월)
- 내 용
 - 평가항목 : 2022년 대비 음식물류 폐기물 배출 감량률 순위
 - 인센티브 : 음식물류 폐기물 수수료 감면 및 수거통 지급
- 신청방법 : 환경위생과 자원순환팀 또는 고창읍 환경미화팀 방문 접수

3 폐농약 용기류 분리배출 철저

- 대 상 : 살균제(분홍), 살충제(녹색), 제초제(황색), 생조제(청색), 비선택성 제초제(적색), 기타약제(백색)
 - 배출방법 : 농약이라고 표시된 플라스틱병, 봉지류만 마대 등에 모아서 분리배출 후, 수거 요청(※ 재활용 불가)
 - 다량배출농가 : 한국환경공단 정읍수거사업소(☎063-538-0850)
 - 소량배출농가 : 고창읍 환경미화팀(☎063-560-8133)
- ※ 영양제 및 친환경·유기농 농약 등 유사 용기는 재활용으로 배출

4

고창읍 재활용품 수거 및 교환사업 안내

- 기 간 : 2023. 8. ~ 12. (물품 소진 시, 조기마감)
- 교환일시 : 매주 금요일, 09:00~12:00
- 교환방법 : 수집량 미리 파악하여 고창읍 환경미화팀 방문
- 교환기준

구 분	용 량	수집량	교환 물품	비 고
종이팩 (우유·주스·두유)	200ml	20매	화장지 1개	화장지 물품 소진
	500ml	10매	화장지 1개	
	1000ml	5매	화장지 1개	
	중량(kg)	1kg	화장지 5개	
폐건전지	AA, AAA 등	7개	화장지 1개	
	중량(kg)	1kg	화장지 5개	
아이스팩	아이스팩	5개	종량제봉투(10ℓ) 1매	
		10개	종량제봉투(20ℓ) 1매	
상 폐	친환경 상 폐	2개	종량제봉투(10ℓ) 1매	
		4개	종량제봉투(20ℓ) 1매	

- ※ 많은 주민들의 참여를 위해 화장지 교환은 1인당 최대 10개 수령 가능(변경)
- ※ 고창읍 화장지 물품 소진으로 종이팩, 폐건전지는 물품 교환이 불가함.

5

폭음기(카바이트) 사용자제 홍보 협조

- 내 용 : 새벽과 늦은 저녁에 카바이트 사용금지 및 주간 사용 시간 간격 조절(물양, 폭약량 등)
- ※ 마을 주변 폭음기 소음으로 인한 위협, 공포심을 느끼는 등 민원 발생
- 홍보방법 : 마을 방송 등을 통한 홍보(홍보 문안 참조)

6

폐건전지 수거함 추가 배부 안내

- 일 자 : 물품 소진 시까지
- 장 소 : 고창읍사무소 환경미화팀 연락 후, 방문 수령
- 수 량 : 40개 내외(추가 수량)
- 내 용 : 폐건전지 수거함 배부

7

2023년 전기이륜차 하반기 민간보급사업 홍보

- 신청기간 : 2023. 8. 3. ~ 12. 1. (예산 소진 시, 조기마감)
- 보급대수 : 15대
- 지원차종 : 환경부 무공해차 통합누리집(www.ev.or.kr) 참조
- 지원금액 : 차종에 따른 차등 지원
- 신청방법 : 신청자 ⇒ 제조·수입사(대리점) ⇒ 환경위생과 제출
- 문 의 처 : 환경위생과 대기환경팀(☎063-560-2916)

8

2023년 노후경유차 매연저감장치 부착 지원사업 접수

- 신청기간 : 2023. 6. 28. ~ 예산 소진 시까지
- 지원대상 : 배출가스 5등급 경유 자동차
- 구비서류
 - 매연저감장치 사업 신청서 1부
 - 개인정보 수집·이용 동의서 1부
 - 자동차등록증(또는 건설기계 등록증) 및 신분증 사본
- 신청방법 : 고창읍 환경미화팀 방문 접수

9

2023년 노후경유차 조기폐차 지원사업 접수(추가)

- 신청기간 : 2023. 6. ~ 예산 소진 시까지
- 사업량 : 1,225대(차량별 지원 금액에 따라 변경 가능)
- 지원대상 : 배출가스 4·5등급 경유자동차 또는 도로용 3종 건설기계(자동차) 또는 지게차, 굴착기
- 구비서류
 - 조기폐차 신청서 1부
 - (개인) 소유자 신분증 사본 또는 (법인) 사업자등록증 사본
 - 자동차등록증(또는 건설기계 등록증) 사본 등
- 신청방법 : 고창읍 환경미화팀 방문 접수

10 2023년 슬레이트 철거·처리 및 지붕개량 지원사업 접수(추가)

- 신청기간 : 2023. 6. ~ 예산 소진 시까지
- 지원범위 : 건축물(주택)의 지붕재 또는 벽체로 사용된 슬레이트의 해체·제거·운반·처리 비용의 전부 또는 일부
- 구비서류
 - 슬레이트 철거 및 지붕개량사업 지원 신청서 1부
 - 위치도 및 사진 현황 1부
 - 소유권을 확인할 수 있는 서류 또는 임차인의 경우 임대차계약서 1부.
 - ※ 사회취약계층 우선순위(기초수급자, 차상위, 한부모, 다자녀, 독거노인, 장애인)
- 신청방법 : 고창읍 환경미화팀 방문 접수

11 2023년 하계 방역소독 추진 홍보

- 추진기간 : 20223. 6. ~ 9.(4개월)
- 동원현황 : 방역차량 2대
- 추진방법
 - 방역시간 : 18:00~21:00(주5회)
 - 하수구, 공중화장실, 축사일원, 주거 밀집지역 소독 실시
(오디·북분자 수확철 선별 소독 및 잠업·양봉지역 소독 제외)
 - 마을단위 공동방제 : 매월 1일, 15일 실시
- 방역소독 일정표

구역 요일	A구역(53마을)	B구역(46마을)
월 (104~108km)	시가지 아파트 대로변 위주 실시 취약지 방역소독 실시	시가지 아파트 대로변 위주 실시 취약지 방역소독 실시
화 (95km)	노동, 대양, 화산 호동, 내동, 은동	월암, 수월, 석정 온샘1~3, 월산, 산정
수 (95km)	덕산, 신덕산1~2, 백양, 월계	주곡, 신상, 사계, 도산, 지동, 부귀, 매산
목 (104~108km)	시가지 아파트 대로변 위주 실시 취약지 방역소독 실시	시가지 아파트 대로변 위주 실시 취약지 방역소독 실시
금 (95km)	죽림, 송암, 신월, 신동, 호암, 율계, 신촌	덕정, 석탄, 석교 백석1~4, 성두, 상성

12 생활쓰레기 분리배출 안내

○ 생활쓰레기 배출 안내

- 배출요일 : 일 ~ 목요일(금·토요일은 배출금지)

※ 토요일 쓰레기 수거 중단으로 금·토요일 쓰레기 배출금지 ※



- 배출장소 : 집 앞 또는 지정된 장소
- 배출시간 : 일몰 후

○ 재활용품 분리 배출 방법

- 종이상자 : 상자를 펼쳐서 부피를 줄여 배출
- 스티로폼 : 이물질 및 부착표 등 제거후 바람에 날리지 않도록 배출
- 페트 및 유리병 : 내용물 비우고, 헹군 후 상표를 제거하여 분리배출
- 투명페트병 별도 배출 필수(생수병, 음료수병에 한함)

※ 샌드위치 판넬 스티로폼은 재활용이 아님(건설·사업장폐기물로 신고)

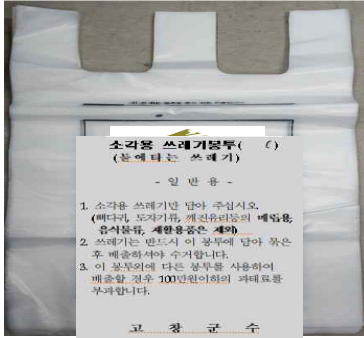
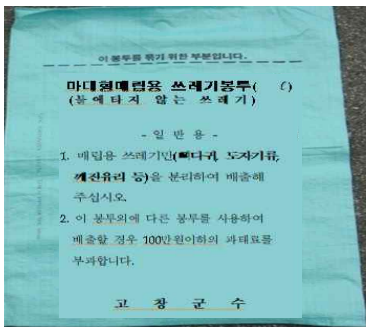
○ 불에 타는 쓰레기, 불에 타지 않는 쓰레기 구분 배출

불에 타는 쓰레기(소각용) 비닐형(10ℓ, 20ℓ, 50ℓ, 75ℓ)	불에 타지 않는 쓰레기(매립용) 매주 목요일 수거 마대형(20ℓ)
	
 불에 타는 쓰레기 (휴지, 의류, 나무류, 비닐류, 이불, 옷 등)	 불에 타지 않는 쓰레기 (깨진유리, 도자기류, 사기그릇, 깨진거울, 뼈다귀, 조개껍데기 등)

○ 쓰레기 처리시설

구분	처리시설
일반쓰레기, 대형폐기물 등	아산면 환경기초시설
재활용쓰레기 (캔, 스티로폼, 유리병, 투명페트병 등)	정읍시 광역생활자원회수센터 (2022. 12. ~)

□ 생활폐기물·영농 폐기물·영농부산물 불법 소각 단속 강화

※ 적발 시 100만원 이하의 과태료 부과(영농부산물 소각행위 적발 시, 공익직불제·농민수당 관련 패널티 부과될 수 있음)

- 방 법 : 고창읍 환경미화팀 전화(☎063-560-8133)
- 대 상 : 부피가 큰 폐기물(책상, 침대, 장롱, 소파, 유모차, 세면대 등)
 - ※ 집 수리에서 나온 폐기물은 건설폐기물로 처리
- 수 거 일 : 매주 화, 금요일 수거(수거 전일까지 접수된 건 수거처리)
- 배출 방법 : 수거 전일 오후 6시 이후에 5톤 트럭 진입 가능한 장소에 배출
(차량, 보행자 통행에 불편이 없고, 안전사고가 발생하지 않도록 배출)
 - ※ 폐가전 무상방문수거 서비스(☎1599-0903) : 냉장고, 세탁기, 에어컨, TV 등
 - ※ 소형가전 5개 미만 배출 시, 읍사무소로 신고 후 배출(☎063-560-8133)

쾌적하고 지속가능한 농촌환경 보전을 위한
영농폐기물(페비닐, 폐농약용기류)
배출안내

농촌페비닐 수거등급제

농촌페비닐 수거등급제는 이물질 함유도에 따라 A등급(A, B, C, D)으로 분류하며 D등급 판정 시 수거를 거부 및 재선별 요구할 수 있습니다.
(단 지역별 여건 등을 감안하여 부득이한 경우 3등급제로 운영 가능하며 3등급으로 판정 시 동일)

• 수거등급판정기준

등급	페비닐 상태	비고
A급	<ul style="list-style-type: none"> ① 육안판단 후, 식물 잔재를 등이 잘 제거되었고, 재질별(하우스·열창포면·하이덴 등) 색상별 선별된 상태 ② 페비닐 표면 및 속에 수분 함유 가의 없는 상태 ③ 별도 선별과정없이 민간재활용업체 유상공급이 가능한 상태 	적정 선별품 (유상공급 가능물질)
B급	<ul style="list-style-type: none"> ① 육안판단 일부 후, 식물 잔재를 등은 함유되어 있으나 대체적으로 선별되어 있고, 재질별(하우스·열창포면·하이덴 등) 색상별 미선별 상태 ② 페비닐 표면 및 속에 일부 수분 함유되어 있으나 용르지 않는 상태 ③ 유상공급을 위해서 별도 선별과정 등이 요구되는 상태 	미선별품 (선별과정 요구물질)
C급	<ul style="list-style-type: none"> ① 후, 식물 잔재를 등이 제거되지 않았고, 재질별(하우스·열창포면·하이덴 등) 색상별 미선별된 상태 ② 페비닐 표면 및 속에 수분이 과다 함유된 상태 ③ 유상공급이 불가능한 상태 	이물질 함유물질
D급	<ul style="list-style-type: none"> ① 후, 식물 잔재를, 수분 등을 제외한 외물이, 농장제, 철선, 폐타이어, 돌 등 페비닐 관계없는 이물질이 포함된 상태 	동외물질

등급별 수거보상금 지급단가 적용기준은 이물질 상태에 따라 상·하 각각 20% 이상 차등지급됩니다.

• 수거등급 A등급, B등급, C등급에 따른 수거보상비 지급 표준(안)

등급	적용단가	적용비율	비고
A급(안테티브)	140원/kg	15~25%	
B급	120원/kg	40~50%	전북지자체 평균가
C급(다스안테티브)	100원/kg	15~25%	120원/kg 기준

* D등급(제외 등급) 판정 시 수거보상비는 지급하지 않습니다.

쾌적하고 지속가능한 농촌환경 보전을 위한
영농폐기물(페비닐, 폐농약용기류)
배출안내

폐농약용기 수거가능 품목

살균제 : 바탕색은 분홍색	살충제 : 바탕색은 녹색
살조제 : 바탕색은 황색	살조제 : 바탕색은 청색
비선택독성살조제 : 바탕색은 적색	기타약제 : 바탕색은 백색

폐농약용기 분리배출 방법

- 농약이라고 표시된 플라스틱병, 봉지류만 그물망, 마대등에 모아서 배출하여 주시오.
- 영양제 및 잔해용기류는 농약 등 유사용기는 수거 안합니다.(해당 지자체에 재활용품 분리배출)
- 한국환경공단인 폐농약용기 분리배출 수거 대상은 영농대상자제 한 해 수거합니다.
- 폐농약은 지방자치단체로 문의하시기 바랍니다. 「일반가정과 민간사업장의 폐농약 용기(폐농약 포장) 분리 배출」의는 지방자치단체.

한국환경공단 전북환경본부

www.kecol.or.kr

www.nse.or.kr

한국환경공단과 함께하는
깨끗하고 아름다운 농촌마을 환경조성을 위한

영농폐기물(페비닐, 폐농약용기류) 분리배출 안내



배출·수거 문의
대표번호 1661-6620

대표번호 ARS 흐름도

문의발생 → 문의안내 → 담당자 연결 → 해결

문의 발생 시 112 또는 1661-6620로 문의하시면 신속하게 안내해드립니다.



한국환경공단 배출·수거 안내

농민이 영농활동 후 폐농약용기류 배출시 이물질 및 농약 유사 용기가 다량 혼입되게 배출되어 배출단계부터 철저한 검열을 통한 이물질 혼입을 원천적으로 차단하고자 배출자 실명제를 운영합니다.

영농폐기물(폐농약용기류, 페비닐 등) 배출시 공동집하장에 분리배출 또는 가까운 공동운영 수거사업소로 운반(배출자 책임운반)하여 주시면 됩니다.



영농폐기물 수거 안내서

구분	주소	전화번호	수거일
정읍수거사업소	정읍시 서부산업도로 672-26 (하북동 84리)	063-539-0850	매주 목요일
전주수거사업소	전주시 덕진구 죽전로 257 (팔복동 173-3)	063-211-7201	매주 수요일
남원수거사업소	남원시 호치길 57 (광치동 78-17)	063-632-6211	매주 금요일

원격상담 관제센터 063-279-0824



대표전화

농업용 페비닐과 빈 농약용기 수거 문의는 **ARS 1661-6620**으로 문의해 주세요.

관련법령

- 폐기물 관리법 시행령 제8조 (생물폐기물의 처리대행자)
- 농업활동으로 발생하는 폐플라스틱, 골동, 시트류를 재활용하거나 폐농약용기 등 폐농약 포장재를 재활용 또는 소각하는 것만 해당한다.

- 한국환경공단



영농폐기물(페비닐, 폐농약용기) 분리배출 흐름도



01 발생(농가·마을)

- 농약은 완전히 사용한 후 재질별로 분리수거(1대 배출)
- 페비닐은 롤, 이물질 제거 후 재질별로(하우스, 로넌, 하이민) 구분하여 배출



02 분리배출(공동집하장)

- 분리수거된 페비닐, 폐농약용기를 지정해 또는 마을별 공동집하장에 배출(배출자책임운반)



03 수거(한국환경공단-민간위탁수거사업자)

- 공동집하장에 분리배출되어 모아놓은 페비닐, 폐농약용기류 수거·운반

* 농약용기 수거인자는 폐지 살처분하는 농약용기 하수처리장 운영 관리기관 협의 결과에 따라 변동될 수 있음.

수거 전표

구분	종류	수량	비고
1	페비닐	1	100kg
2	페비닐	2	200kg
3	페비닐	3	300kg
4	페비닐	4	400kg
5	페비닐	5	500kg
6	페비닐	6	600kg
7	페비닐	7	700kg
8	페비닐	8	800kg
9	페비닐	9	900kg
10	페비닐	10	1000kg

04 전표발행(한국환경공단)

- 반입된 페비닐, 폐농약용기류에 대한 수거전표 발행



05 수거비 지급(지자체, 한국환경공단)

지급	사립매입	공매매입	국립매입
지자체	140원/kg	120원/kg	100원/kg

* 지자체별 지급 단가는 상이함

지급	농약관리청	농약관리소관	농약관리지
공단	1008원/기(3008원/톤)	1008원/기(18008원/톤)	808원/기(15808원/톤)

* 수거인자는 당해년도 예산내 범위 내에서 수거비 지급 가능함



06 처리(재활용업체 및 처리업체)

카바이트(폭음기) 사용에 대한 홍보 문안

**최근 유해 조수류 구제를 위한 카바이트(폭음기)
소리에 대한 민원이 빈번함에 따라
카바이트 사용자분께서는
인근 주민들에게 피해가 가지 않도록
새벽시간 및 밤시간 사용을 자제하여 주시고,
사용시간 간격 및 소리 크기를 조절하여 주시기 바랍니다.**

**이로 인한 소음 피해가 심할 경우 경찰서에서 관할하는
경범죄처벌법에 의해 처벌을 받을 수 있으니,
이점 유념하여 카바이트 사용에
각별한 주의를 기울여 주시기 바랍니다.**

**우리군은 야생동물에 의한 농작물 피해를 줄이고자
피해방지단을 운영하고 있으니,
희망하시는 농업인께서는 환경위생과로 신청바랍니다.**

대형 폐기물 수수료(제15조제2호 관련)

품명	규격	수수료(원)	비고
장롱	120cm장 1쪽 90cm장 1쪽	15,000 10,000	
소파	대형 6인용 소형 4인용 1인용(개당)	8,000 5,000 2,000	
책상	양수·대형 편수·소형	5,000 4,000	
식탁	6인용 이상 6인용 미만	5,000 4,000	
돌식탁	모든 규격	7,000	
피아노	어프라이트 그랜드	10,000 15,000	
쌀통	모든 규격	4,000	
문짝	0.9m×1.8m 1.0m×1.0m	4,000 2,000	
파유리, 잡재물류	60kg 이상 60kg 미만	3,000 2,000	
의류, 이불	묶음단위 100ℓ 봉투기준	2,000	
나뭇가지, 목재	묶음단위(1m×30cm)	2,000	
오락기기	대형 소형	6,000 4,000	
케비넷	대형 소형	6,000 4,000	
수족관	대형 소형	10,000 5,000	
장판(카펫)	1묶음(20kg)	2,000	
메트리스	2인용 이상 1인용	5,000 3,000	
마네킹	개당	3,000	
세면기	개당	2,000	
변기	개당	3,000	
욕조	개당	4,000	
간판	3m 이상 3m 미만	8,000 4,000	
칸막이판넬	개당	2,000	
금고	대형 소형	15,000 10,000	
기타가전제품 및 사무용제품	대형 중형 소형	5,000 4,000 2,000	
채봉틀	개당	3,000	
유모차	모든 규격	2,000	
보행기	모든 규격	2,000	

품명	규격	수수료(원)	비고
벽시계	대형	2,000	
	소형	1,000	
고무통	모든 규격	1,000	
물탱크	5톤이상	10,000	
	5톤미만	6,000	
서랍장	5단 이상	6,000	
	3단 이상	4,000	
	3단 미만	2,000	
보일러통	대형	8,000	
	중형	5,000	
	소형	3,000	
난로	대형	4,000	
	소형	2,000	
침대	2인용	8,000	
	1인용	5,000	
돌 · 흙침대	2인용	22,000	
	1인용	15,000	
화장대	모든 규격	4,000	
진열장	대형	5,000	
	소형	3,000	
찬장	90cm초과	8,000	
	90cm이하	5,000	
문갑	모든 규격	3,000	
신발장	개당	2,000	
의자	대형	3,000	
	중형	2,000	
	소형	1,000	
안마의자	모든 규격	10,000	
썰크대	썰크대, 조리대	4,000	
	식기대	2,000	
	조리대	2,000	
헬스기구	헬스자전거	10,000	
폐소화기	20kg초과	3,000	
	4.5kg초과~20kg이하	2,000	
	4.5kg이하	1,000	

※ 상기 외의 대형생활폐기물과 쓰레기봉투에 담기 어려운 폐기물은 종류 및 규격을 감안하여 유사한 품목의 수수료를 적용하며, 생산자책임재활용제의 적용 대상 품목인 TV, 냉장고, 세탁기, 에어컨, 자동판매기, 컴퓨터, 모니터, 프린터, 복사기, 팩시밀리, 전기정수기, 전기오븐, 전자레인지, 음식물처리기, 식기건조기, 식기세척기, 전기비데, 공기청정기, 전기히터, 오디오, 전기밥솥, 연수기, 가습기, 전기다리미, 선풍기, 믹서, 청소기, 비디오플레이어, 이동전화단말기는 무상수거함

군민 모두가 행복한
활력 넘치는 **고창**