특 수 공 시

2015 (FY2014) 지방재정 특수공시 목록

(단위 : 백만원)

연번	관련부서	사 업 명	사업비	비고
1	주민복지과	서남권 광역 공설화장시설 건립	9,522	
2	주민복지과	육아종합지원센터 건립	2,105	
3	재난안전과	고수천 생태하천 복원사업	21,880	
4	농업진흥과	농식품 6차 산업화 사업	3,000	
5	건설도시과	화물차 공영차고지 조성사업	2,864	
6	건설도시과	상하지구 농어촌테마공원 조성사업	37,000	
7	해양수산과	풍천장어 웰빙식품센터 건립	15,000	
8	환경위생과	환경기초시설 태양광발전시설 설치	994	
9	농업기술센터	귀농귀촌마을 기반조성 및 우수마을 시상	500	
10	생물권보전사업소	운곡습지 개선지역복원사업	4,000	
11	체육청소년사업소	생활야구경기장 조성사업	3,434	
12	상하수도사업소	성송 농어촌 마을하수도 정비사업	4,500	

서남권 광역 공설화장시설건립

- 화장시설 확보를 통한 군민의 다양한 장사욕구 충족
- 광역화장시설 건립 추진을 통한 예산절감 및 사용부담 완화

□ 사업개요

- 기 간 : 2012 ~ 2015(4년간)
- 위 치 : 정읍시 감곡면 통석리 290-2번지 일원
- 사 업 비 : 9,522백만원(국·도비 3,490, 시군비 6,032)
 - 정읍 3,010, 고창 1,510, 부안 1,510
- ※ 주민지원기금 : 100억원/10년(정읍 70억, 고창 15억, 부안 15억)
- 사업규모 : 부지면적 39,554m²
- 사업내용
 - 화장장 2,400m²(화장로 3기+예비공간 2기)

□ 조 감 도



□ 추진상황

- 3시군 실무협의회(8차) : 2011. 7.14.(1차)~2015. 4.15.(8차)
- 도 갈등조정 실무회의(4회) 및 자문위원회(5회) : 2013. 4.~12.
- 3시군 단체장 사업시행 협약체결 : 2014. 1. 8.
- 도시계획시설사업 실시계획 인가 고시 : 2014. 8. 1.
- 공사착공 및 기공식 : 2014. 8. 20. / 9. 25.
- 실무협의회 개최 : 1회(2015. 4. 15 - 정읍시청)
 - 운영인력 구성 : 9명(일반직 3, 무기계약직 4, 청경 2)
 - 정 읍 시 : 7명(일반직 1명, 무기계약직 4, 청경 2)
 - 고창·부안 : 2명(일반직 각 1명, 9월중 배치)
 - 주민지원기금 지원기간 단축 협의 : 현행 10년 → 변경 5년
 - 설계변경(연약지반, 경사면 용벽 등)에 따른 추가 사업비 소요 : 160백만원
- 서남권 광역 공설화장시설 명칭선정 : 서남권 추모공원(30.2%)
 - 설문조사 : 2015. 5. 8 ~ 5. 22(15일간) : 3,870명 참여
- 장사시설 설치 및 운영조례(사용료) 제정 : 2015. 7(정읍시)
 - 만15세 이상 70,000원, 사산아 20,000원, 개장유골 30,000원
- 현재 공정률 : 65%

□ 기대효과

- 화장시설 확보를 통해 화장 문화로 변화 유도 및 예산 절감, 사용부담 완화

육아종합지원센터 건립

- 임신, 출산, 양육, 놀이, 체험에 이르는 통합적 육아지원서비스 제공
- 육아정보 공동나눔터 및 도서·장난감 대여 등 가정양육 지원

□ 사업개요

- 사업기간 : 2013. 11. ~ 2014. 12.
- 위 치 : 고창읍 월곡뉴타운 2길 20
- 사업규모 : 건축연면적 794.7m², 지상2층, 부지면적 6,934.7m²
- 총사업비 : 2,105백만원(국 1,000 군 1,105)
- 사업내용 : 놀이·체험실, 도서·장난감 대여실, 요리체험실, 맘스카페, 수유실, 교육실, 사무실 등

□ 현장사진



□ 추진상황

- 육아종합지원센터 설치지원 공모사업 선정(국비 10억) : 2013. 4.
- 육아종합지원센터 기본 및 실시설계 완료 : 2013.11.~2014. 5.
- 육아종합지원센터 착공 : 2014. 6. 23.
- 육아종합지원센터 위탁업체 모집공고 및 선정 : 2014. 12.
- 육아종합지원센터 공사준공 : 2014. 12.
- 육아종합지원센터 운영 준비(종사자채용, 기자재구입등) : 2015. 02.
- 육아종합지원센터 개관 : 2015. 04.

□ 기대효과

- 양육에 대한 정보 수집·제공등으로 부모들에게 맞춤형 서비스 제공
- 어린이집 운영 정보 제공 및 보육교사 지원을 통한 질높은 보육서비스 제공에 기여
- 이용대상 아동에게 다양한 프로그램의 개발·제공으로 함께 키우고, 함께 웃는 행복 육아 실현

고수천 생태하천 복원 사업

- 생태하천 복원으로 자정기능 향상을 통한 수질개선 및 생물서식처 조성
- 하천 오염원 제거 및 수변공간 조성으로 지역주민 안식처 제공

□ 사업개요

- 위 치 : 고수면 상평리 ~ 고창읍 주곡리 고창천 합류부
- 총사업량 : 생태하천 복원사업 L=5.4km
- 총사업비 : 21,880백만원(국비 13,128, 군비 8,752)
- 사업기간 : 2013.3. 2. ~ 2017. 12
- 사업내용 : 저수호안 정비, 생태습지 조성, 산책로 및 여울낙차공 등

□ 위 치 도

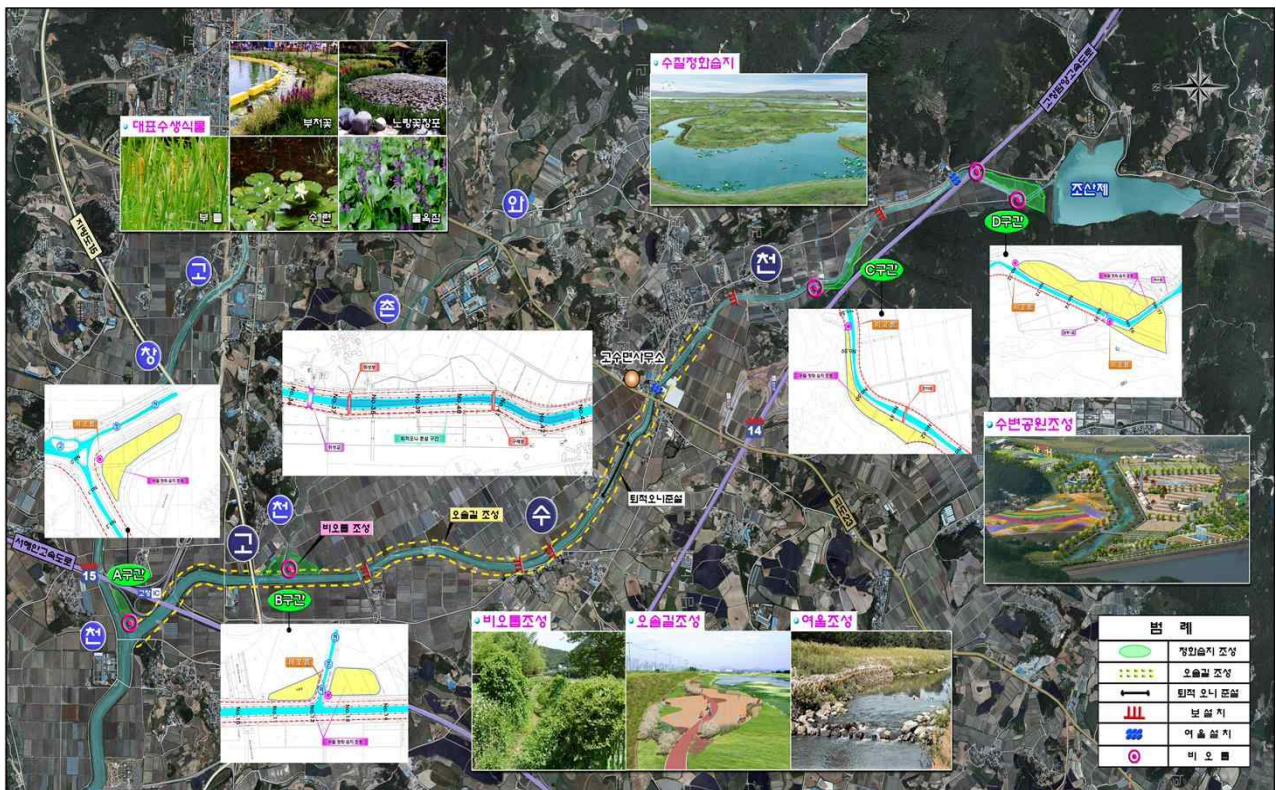

□ 추진상황

- 실시설계 용역 발주 및 착수 : 2013. 05.
- 사업계획변경승인(환경부) : 2013. 11.
- 하천 기본계획 변경을 위한 용역 추진 : 2013. 12.
- 전략 환경영향평가 용역 발주 및 착수 : 2014. 05.
- 기본계획 변경 심의(전라북도) : 2015. 02.
- 기본 및 실시설계 기술검토 의뢰(환경청) : 2015. 06.

□ 기대효과

- 고수천에 설치된 인공구조물 정비, 퇴적오니제거, 생태습지 등을 조성하여 하천자정능력 향상 및 수질개선
- 구간별 단절된 수생태계 복원 등 하천의 전반적인 생태환경을 조성
- 주변 친수공간 조성으로 접근성 제고 등 자연과 사람이 하나되는 생태 하천공간 조성

농식품 6차산업화 사업

- 맥주보리 지역 계약재배 확대 및 운영시설 참여로 지역주민 일자리 창출과 농가소득 향상

□ 사업개요

- 기 간 : 2013 ~ 2015(3개년)
- 위 치 : 고창군 부안면 일원
- 사 업 비 : 3,000백만원(국비 1,500, 군비 900, 자담 600)
- 사업내용
 - 고창의 인삼, 복분자, 보리를 이용한 맥주 특화 상품 개발
 - 부안면 용산마을 농산물 활용 도시민 체험관광 활성화

□ 위 치 도



□ 추진상황

- 전라북도 공모신청 : 2012. 12. 28.
- 고창군 사업선정 : 2013. 01. 24.
- 6차산업화 사업계획 승인 : 2013. 05. 21.
- 드림카운티 법인설립 등기 : 2013. 05. 30.
- 홍삼맥주 중국수출 계약체결 : 2013. 07. 02.
 - 2014년 2,000톤(40억원) 수출계약
- 실시설계 완료 및 건축허가 : 2013. 08. 14.
- 맥주공장 착공 : 2013. 09. 27.
- 맥주공장 완공 및 설비구축(1차) : 2014. 02. 27.
- 홍삼맥주 시험생산 : 2014. 02.
- 주류 제조면허 취득(국세청) : 2014. 05. 30.
- 식품 제조허가 취득(식약처) : 2014. 07. 07.
- 특화맥주 생산설비(맥주, 맥아설비) 구축완료 : 2014. 08.
- 맥주보리(광맥) 재배단지 구성 및 파종 : 2014. 10.
 - 홍덕면 수침마을 6농가, 10ha(2015 예상생산량 35~40톤)

□ 기대효과

- 6차산업의 성공적인 육성으로 농촌의 신소득 창출과 관광객 유치
- 맥주보리 지역 계약재배 확대 및 운영시설 참여로 지역주민 일자리 창출과 농가소득 향상

화물차 공영차고지 조성사업

- 화물차 공영차고지 설치로 물류수송 여건 개선 및 교통·물류 중심지로 경쟁력 강화

□ 사업개요

- 위 치 : 고창터미널 앞(읍내리 636-8번지 외 19필지)
- 사업규모 : 주차장 85면 정도(3,900m²)
- 총사업비 : 2,864백만원(국비 2,250, 군비 614)
 - '15년 예산 : 1,134백만원(국비 850, 군비 284)
- 기 간 : 2013. 1. 1. ~ 2015. 12. 31.(3년간)
- 사업내용 : 화물차 공영차고지 조성

□ 위 치 도

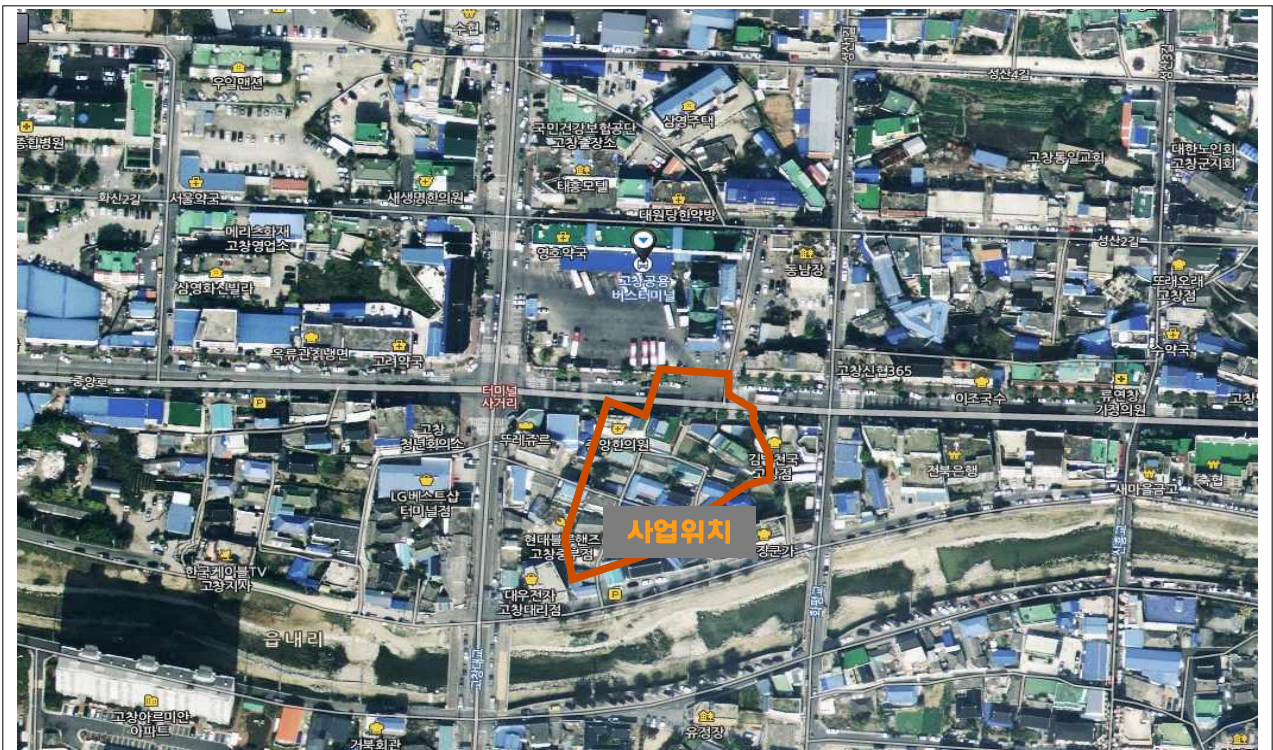

□ 추진상황

- 공영차고지 기본계획수립 및 타당성조사 용역 실시 : 2012. 12.
- 도시계획 시설결정을 위한 용역 : 2013. 01. ~ 12.
- 도시계획 시설 결정 : 2014. 11.
- 편입토지 매입 및 간접보상실시(17건 1,730백만원) : 2013. 1. ~ 2014. 12.
- 편입토지 감정평가 실시(도로2필지, 278m²) : 2015. 01.
- 간접보상비(이주비) 지급(8가구, 113,288천원) : 2015. 03. ~ 04.
- 공영차고지 실시설계 용역 : 2015. 05.
- 공사발주 : 2015. 07.

□ 기대효과

- 상가 밀집지역 화물자동차 주정차 공간 확보로 교통사고 예방 및 녹지 공간 확보로 주민 삶의 질 향상에 기여

상하지구 농어촌테마공원 조성사업

- 도시와 구별되는 농어촌 특유의 자연·문화·사회자원을 토대로 농촌주민과 도시민에게 자연친화적인 휴식·레저·체험공간을 제공하는 테마공원 조성

□ 사업개요

- 기 간 : 2011. 1. ~ 2016. 12.
- 위 치 : 고창군 상하면 상하치즈(주) 일원
- 사 업 비 : 37,000백만원(국비 5,000, 군비 5,000, 민자 27,000)
- 사업규모 : 90,311m²(특정형 : 57,219m², 관광휴양형 : 33,092m²)
- 사업내용
 - 공공시설 : 도로, 주차장, 상하수도, 전기·통신, 친환경전시관, 체험공방(과일,쌀,장류), 유제품체험관
 - 민자시설 : 친환경 농산물판매장, 햄소시지 공방, 바비큐레스토랑, 유기농카페, 전시축사, 게르마늄 욕장, 콘도 등

□ 조 감 도



□ 추진상황

- 기본계획승인 및 고시 : 2010. 07.
- 시행계획승인 및 고시 : 2013. 01.
- 사업착공 : 2013. 03.
 - 공공시설 : 기반시설, 건축물 완료, 내부집기시설 설치(공정률 90%)
 - 민자시설 : 햄소시지공방 및 오수처리시설 완료, 농산물판매장, 레스토랑, 카페, 전시축사 공사 중(공정률 40%)
- 시행계획(변경)승인 및 고시 : 2015. 06.
- '15년도 공정율 : 2%

□ 기대효과

- 소득향상 등으로 여가수요가 늘어나 도시민들에게 농업·농촌 특유의 휴양, 체험 레저 기회 제공으로 농촌지역의 도·농 교류 촉진 등 지역경제 활성화에 기여

풍천장어 웰빙식품센터 건립

□ 사업개요

- 기 간 : 2010 ~ 2015년
- 위 치 : 부안면 용산리 복분자 클러스터 조성부지 내
- 사 업 비 : 15,000백만원(국비 7,500, 군비 7,500)
- 사업규모 : 건축물 2동, 주차장, 유원지, 일부조경 등
- 사업내용
 - 풍천장어 웰빙식품센터
 - 지하1층/지상2층, 건축면적 1,688m², 연면적 2,863m²
 - <도입시설 : 풍천장어와 복분자 홍보·전시, 식당, 체험시설, 카페테리아 등>
 - 웰빙식품 가공공장
 - 지상2층, 건축면적 4,681m², 연면적 5,669m²
 - <도입시설 : 풍천장어 등 수산식품 가공시설, 냉동창고, 사무실 등>
 - 부대공사 : 면적 15,283m², 주차장, 계류, 벽천, 수목식재 등

□ 조 감 도



□ 추진상황

- 기본 및 실시설계 용역 추진 : 2011. 5. ~ 2012.10.
- 웰빙식품 가공공장 신축공사 1·2차분 추진 : 2012. 7. ~ 2014. 4.
- 풍천장어 웰빙식품센터 신축공사 추진 : 2012.12. ~ 2015. 7.
- 부대공사(주차장, 계류, 벽천, 수목식재 등) 추진 : 2014. 7. ~ 2015. 3.
- 웰빙식품 가공공장 신축공사 3차분 추진 : 2015. 6. ~

□ 기대효과

- 고창의 대표 지역특화식품인 풍천장어와 복분자의 브랜드를 홍보하여 국내 명품식품으로 육성하고 세계적인 웰빙식품으로 도약
- 수익창출에 대한 적극적 활동이 가능한 민간 사업자의 참여(민간위탁)를 통하여 지속 가능한 경영수익 및 일자리 창출로 지역경제 활성화

환경기초시설 태양광발전시설 설치

- 기후변화에 적극 대응하기 위하여 탄소중립프로그램의 일환으로 태양광 발전설비 시설을 설치·운영

□ 사업개요

- 위 치 : 고창군 공음면 덕암로 77-89(가축분뇨 공공처리시설)
- 사업기간 : 2014. 2. 7. ~ 7. 26.
- 사업규모 : 230kw(태양광발전설비)
- 사 업 비 : 994백만원(국비 497, 군비 497)
- 사업내용
 - 태양전지 설치(230KW \Rightarrow 260W \times 898장)
 - 계통연계형 인버터(100KW \times 2대, 30KW \times 1대)
 - 태양광 설치 구조물 공사, 전기공사 등

□ 현장사진



□ 추진상황

- 태양광발전설비 실시설계 : 2014. 2. ~ 3. 23.
- 태양광발전설비 구매 및 설치 : 2014. 2. ~ 5. 29.
- 전기공사 및 제어설비 : 2014. 3. ~ 5. 29.
- 감리 : 2014. 2. ~ 7. 26.

□ 기대효과

- 가축분뇨 공공처리시설에 설치되는 230kw/h의 태양광발전 설비는 일일 828kw의 에너지, 연간 30만kw의 에너지 생산하여 약 13.6% 에너지 대체(연 전기료 41백만원이상 절감 ⇒ 341.6MWh 절감) : 연간 142톤의 이산화탄소 배출량 감축)

귀농귀촌마을 기반조성 및 우수마을 시상

- 소규모 귀농귀촌마을 기반조성을 통해 주거만족도 및 예산 절감, 사업기간 단축 등 효율성 제고
- 귀농인과 지역민간 화합분위기 조성으로 생동감 넘치는 분위기 조성

□ 사업개요

- 사업기간 : 2014년~12월
- 사업량 : 7개소(소규모 기반조성 3, 우수마을 시상 4)
- 사업비 : 500백만원 (균비 500)
 - 소규모 기반조성 : 300백만원, 우수마을 시상 : 200백만원
- 신청자격
 - 소규모 기반조성 : 소규모 공동체(5~10세대) 거주지를 조성하고자 하는 전입 2년 미만 및 전입예정 귀농귀촌 세대
 - 우수마을 시상 : 행정마을 기준 5가구 이상 또는 귀농귀촌인 수 10명 이상 유치실적이 있는 마을(실제 거주시 인정)
- 지원내용
 - 소규모 기반조성 : 진입로 개설, 상·하수도, 가로등 설치 등 기반조성
 - 우수마을 시상 : 안길포장, 하수도 정비 등 주민 숙원사업 지원

□ 추진상황

- 소규모 귀농귀촌마을 기반조성사업 시행----- 3~7월
 - 2개소 추진(고수 오산마을, 심원 담암마을)
- 귀농귀촌 우수마을 선정 및 사업추진 ----- 7~8월
 - 4개소 추진(고수 오산마을, 심원 담암마을, 아산 반암마을, 무장 덕산마을)

□ 기대효과

- 안정적인 귀농귀촌을 위한 주변 시설 개선으로 삶의 질 개선

운곡습지 개선지역복원사업

- 운곡습지의 체계적인 보화와 이용을 위한 습지오염원 제거 및 생태관광자원으로 활용하여 지역경제활성화 기여

□ 사업개요

- 기 간 : 2014. 1 ~ 2016. 8
- 위 치 : 아산면 운곡저수지 일원
- 사 업 비 : 4,000백만원(국고 2,800, 도비 600, 군비 600)
- 사업규모 : 96,625m²
- 사업내용
 - 습지복원, 습지체험장, 탐방로, 체험광장, 전망대

□ 위 치 도



□ 추진상황

- 시설공사 발주 및 공사착공(1차분) : 2014. 6.
- 토지수용 재결 및 동절기 공사중지 : 2014.12.
- 공사 재착공 : 2015. 2.

□ 기대효과

- 자연환경보전이용시설설치 및 습지복원으로 운곡습지를 방문하는 관광객에게 생태체험학습 기회제공 및 지역경제활성화

생활야구경기장 조성사업

- 군민의 체육활동에 활용할 수 있는 체육시설장 건립으로 군민의 건강증진 기여 및 여가선용 기회 제공

□ 사업개요

- 기 간 : 2014. 1. ~ 2016.
- 위 치 : 고창군 고창읍 월암리 102번지 일원
- 사 업 비 : 3,434백만원(국비840, 도비, 280, 군비2,314)
- 사업규모 : 부지면적 32,904m²
- 사업내용 : 야구장 1면(140×140m) 및 부대시설 등

□ 조 감 도



□ 추진상황

- 지방재정 투융자 심사 : 2012. 11.
- 공유재산 관리계획 승인 : 2013. 5.
- 사업부지 매입 : 2013. 6. ~ 2014. 3.
- 설계용역 착수 및 완료 : 2014. 5. ~ 9.
- 도 원가심사 의뢰 및 완료 : 2014. 11.
- 군 관리계획 고시 : 2015. 3. 11.
- 공사착공 : 2015. 5.

□ 기대효과

- 체육시설 공간 조성으로 생활체육 활성화 및 지역주민 삶의 질 향상

성송 농어촌 마을하수도 정비사업

- 농어촌지역 오수처리시설 확충으로 군민의 공중위생 향상 및 쾌적한 생활환경 조성

□ 사업개요

- 기 간 : 2011. 11. ~ 2014. 8.
- 위 치 : 고창군 성송면 판정리, 계당리, 향산리 일원
- 사 업 비 : 4,500백만원
- 사업규모
 - 관로매설 $L=7.7\text{km}$, 처리장 $Q=100\text{톤/일}$, 배수설비 181개소

□ 위 치 도



□ 추진상황

- 기본 및 실시설계용역 완료 : 2011. 10.
- 총괄발주 및 공사착공 : 2011. 10.
 - 1차분 공사 준공(관로매설 L=3.8km) : 2012. 09.
 - 2차분 공사 준공(관로매설 L=3.0km) : 2013. 09.
 - 3차분 공사 착공 : 2013. 10.
- (관로매설 L=0.9km, 배수설비 145개소, 하수처리장 신축 및 공법기자재 설치 완료)
- 배수설비 및 부대 토목공사 추진, 공사 준공 : 2014. 08.

□ 기대효과

- 농어촌지역 오수처리시설 확충으로 군민의 공중위생 향상
및 쾌적한 생활환경 조성