

- 2020년 8월중 1차 -
이 장 회 의 자 료

높을  고창

해 리 면

해 리 면		회 보	제 15호(2020.8.10.)
※회보는 공문서 시행규칙 제2조 1항에 의한 일반문서이며, 내용에 따라 1년 이상 보관하여야 합니다.			
※이장은 주민에게 홍보하고 열람시켜야 합니다.			
총 무 팀	<ol style="list-style-type: none"> 1. 고창사랑상품권 특별할인 판매 안내 2. 마을번호사 제도 홍보 3. 2020년 문화가 있는 날 “높을고창 예술 무대” 공연 홍보 4. 고령운전자 운전면허 자진반납 간소화 서비스 실시 5. 코로나19 확산으로 인한 수요일 야간 여권 잠정 중단 알림 6. 고창군 공공체육시설 개방 안내 및 홍보 7. 군민안전보험 가입 홍보 8. 2020년 풍수해보험 가입 안내 9. 2020년 8월중 체납지방세 정리기간 운영 10. 2020년 정기분 주민세(균등분) 납부 안내 및 독려 11. 부동산소유권 특별조치법 보증인(법무사) 위촉 안내 12. 자격농민의 취득세 농지감면 조건 및 추정 사유 안내 		
맞춤형복지팀	<ol style="list-style-type: none"> 1. 운곡습지 유스호스텔 운영 재개 2. 고창군 명예의 전당 하반기 운영 홍보 3. 생활민원기동처리반 운영 홍보 4. 여름철 및 풍수해 감염병 예방수칙 홍보 5. 경로당 무더위 쉼터 운영에 따른 협조 사항 안내 6. 야생동물 포획틀 대여 신청 홍보 7. 불법소각 단속 강화 홍보 8. 퇴·액비 야적으로 인한 피해 예방 홍보 9. 폐농약 안전 보관함 설치 홍보 10. 재활용품(종이팩, 폐건전지) 교환 화장지 지원 홍보 11. 재활용불가 영농폐기물 수거·처리 사업 홍보 12. 생활쓰레기 및 재활용품 반입 집중 단속에 따른 홍보 13. 미세먼지 비상저감조치 발령 시 배출가스 5등급차량 운행제한 안내 14. 종이류 분리배출 홍보 15. 나눔과 봉사의 기부천국 고창만들기 정기기부 홍보 		
산업경제팀	<ol style="list-style-type: none"> 1. 집중호우 대비 수리시설 안전관리 철저 2. 집중호우·강풍 대비 농작물 관리 요령 3. 건고추 장터 및 로컬푸드 직거래 장터 운영 안내 4. 2021년 식량작물공동 경여체 육성사업 추가 공모 안내 5. 2021년 종균활용 발효식품산업 지원사업 수요조사 6. 숲길 및 등산로 안내표지판 일제 정비를 위한 수요조사 7. 전라북도 농식품인력개발원 9월중 교육 신청 안내 8. 2021년 원예농산물 저온유통체계구축사업 대상자 모집 9. 단기 농촌체험시설 운영재개 알림 10. 2020년 친환경농산물 인증비용 지원 신청 11. 2020년도 GAP 안정성 분석비용·심사비 지원 안내 12. 2020년 기본형 공익직불제 사업 준수사항 안내 13. 복분자 수매장려금 지원 및 최저가 보장제 시행 안내 14. 농산물 PLS(농약허용기준강화제도) 정착 안내 15. 2020년 공공비축미 안내 16. 농지 임대수탁사업 신청 안내 및 홍보 17. 2020년 귀농귀촌인 마을환영회 신청 안내 18. 코로나19 피해 농업인 재해대책 경영자금 지원 신청 19. 2020년 농업인자녀 학자금 지원 사업 홍보 20. 농어촌복지 지원사업 안내 21. 농지전용 허가(신고) 신청 관련 홍보 		

총 무 팀

1. 고창사랑상품권 특별할인 판매 안내

- 할인기간 : 2020. 8월 ~ 2020. 12월(예산 소진시까지)
- 할 인 율 : 10%
- 구매한도
 - 지류만 구입 시 월 50만원
 - 카드 + 지류 구입 시 월 100만원
- 구 매 처 : 관내 모든 금융기관(우체국 제외)

2. 마을변호사 제도 홍보

- 마을변호사란?
 - 주민들이 읍·면·동 등 법률사각지대 마을에 배정된 변호사와 무료로 법률 상담 할 수 있는 제도
 - 마을변호사들은 순수한 재능기부 봉사활동으로 무료 법률 상담 제공
 - 비상근이므로 전화·이메일 등 원격 상담 원칙
- 이용방법
 - 읍·면·동사무소, 각 지방변호사회 또는 법무부에 문의
 - 마을변호사 SNS페이지*에서 검색
 - * 블로그(blog.naver.com/mabyun), 페이스북(www.facebook.com/mojmabyun)
- 상담절차
 - 전화·팩스·이메일 등 원격 상담 원칙
 - 현장상담이 진행되는 경우 해당 읍·면·동사무소에 연락하여 예약 후 상담
- 마을변호사 현황

연번	상호명	사무소 연락처	비고
1	박형윤 법무사 사무소	063-272-0222	

3. 2020년 문화가 있는 날 “높을고창 예술무대” 공연 홍보

- 공연명 : 고창문화의전당 문화가 있는 날 “높을고창 예술무대”
- 일시 : 7.28(화) / 8.28(금) / 9.28(월) / 10.27(화) / 11.24(화) 19:30
- 장소 : 고창문화의전당 및 야외광장, 동리국악당
- 관람료 : 금1,000원 / 야외공연 무료(8.28)
- 예매방법 : 공연 1주일 전부터 고창문화의전당 현장예매 등
- 코로나19 확산방지를 위한 공연장 조치 및 이용수칙 준수
 - 전 관객 마스크 착용 의무화
 - 체온측정 및 방문객 리스트 작성
 - 공연장 입구 손 소독제 비치
 - 공연장 시설 및 객석, 공연 전·후 방역 실시
 - 객석 거리두기 지그재그로 띄어 앉기 시행
 - 로비 이용 시 다른 관객과 1m이상 거리유지 및 기침예절 준수

4. 고령운전자 운전면허 자진반납 간소화 서비스 실시

- 추진시기 : 2020. 8. 3.부터
- 자격대상 : 70세 이상 어르신(1950.12.31.이전 출생)
- 지원혜택 : 고창사랑상품권 20만원 지급
- 추진내용 : 읍면 주민센터를 통해 면허증 반납과 인센티브 지원을 일괄 신청



5. 코로나19 확산으로 인한 「수요일 야간 여권」 잠정 중단 알림

- 중단일시 : 2020. 7. 22. ~ 코로나19 상황 종료시까지
- 대상업무 : 여권 발급 신청 및 교부

6. 고창군 공공체육시설 개방 안내 및 홍보

구분	시설명	개방 내용
실내 (31)	실내체육관(9)	<p>○ 개방기간 : 2020. 8. 3.부터</p> <ul style="list-style-type: none"> - 고창군민에 한하여 이용가능 - 산악자전거공원은 종목 특성상 외지인 출입 가능 - 샤워실 및 탈의실 등 밀폐된 공간은 미개방 - 코로나19 감염증 예방수칙 준수 ※ 향후 상황에 따라 휴관 가능
	게이트볼장(19)	
	심원족구장(1)	
	실내야구연습장(1)	
	고창 실내테니스장(1)	
실외 (17)	공설운동장 (씨름장, 테니스장 포함)	
	스포츠타운 (생활축구경기장, 생활야구경기장, 월산 실외테니스장)	
	생활체육테마공원	
	산악자전거공원	
	읍면 다목적구장(10) ※심원 실내족구장제외	
	국궁장(3)	

7. 군민안전보험 가입 홍보

- 보 험 명 : 고창군 군민안전보험
- 보장기간 : 2020. 2. 8. ~ 2021. 2. 7.(1년간)
- 보험수익자 : 고창군에 주민등록이 되어있는 모든 군민(외국인 포함)
- 보장내용 : 15종(붙임1 참고)
- 청구문의처 : 고창군 재난안전과(063-560-2656), 한국지방재정공제회(02-6900-2200)

8. 2020년 풍수해보험 가입 안내

- 가입기한 : 2020. 12. 31.한
- 가입대상 : 주택(동산 포함), 온실(비닐하우스 포함), 소상공인
- 내 용 : 국가와 지자체에서 보험가입자 부담 보험료 지원
 - 정부, 지자체 90.7%, 가입자부담 9.3%(주택)
- 가 입 처 : 면사무소 총무팀(주택,온실), 보험사(소상공인)

9. 2020년 8월중 체납지방세 정리기간 운영

- 기 간 : 2020. 8. 1. ~ 8. 31.(1개월간)
- 대 상 : 2020. 7. 말까지 부과된 지방세 미납분
- 체 납 액 : 803건 46,189천원('20. 8. 1. 현재)
- 정리방법
 - 이장회의 시 홍보 및 종합행정 담당마을 담당자 출장
 - 문자메시지를 통한 체납액 납부 안내

10. 2020년 정기분 주민세(균등분) 납부 안내 및 독려

- 납부기간 : 2020. 8. 16. ~ 8. 31.
- 납세의무자
 - 매년 7. 1. 현재 해리면에 주소를 둔 개인, 사업소를 둔 개인사업자 및 법인
- 부과 건수 1,573건 22,627천원
- 납부독려 방법
 - 이장회의 시 홍보 및 종합행정 담당마을 담당자 출장
 - 면사무소 청소차량을 이용한 가두방송으로 납부 독려
 - 문자메시지를 통한 납부 안내

11. 부동산소유권 특별조치법 보증인(법무사) 위촉 안내

연번	상호명	사무소 주소	전화번호
1	김영환 법무사 사무소	고창읍 중앙로 252	063-562-1414
2	안정익 법무사 사무소	고창읍 중앙로 239	063-563-3833
3	변상호 법무사 사무소	고창읍 중앙로 246	063-564-5588
4	강학원 법무사 사무소	고창읍 중거리당산로 173-1	063-561-2164

12. 자경농민의 취득세 농지감면 조건 및 추정 사유 안내

■ 감면조건

○ 자경농민 농지 구입 시

- 자경농민 2년 이상 경작자이면서 직전연도 종합소득금액이 3,700만원 미만
- 후계 농업경영인이 직접 경작할 목적으로 취득하는 농지

○ 귀농인 농지 구입 시

- 귀농인 주소가 도시지역(1년 이상 거주) → 고창군 전입 후 3년 이내 구입 농지

■ 추정사유

○ 자경농민 농지 구입 시

- 농지 취득일로부터 2년경과 할 때까지 직접 경작하지 않은 경우
- 직접 경작 2년 미만인 상태에서 매각·증여하거나 다른 용도로 사용

○ 귀농인 구입 농지

- 귀농일로부터 3년 이내 전출(주소이전)
- 귀농일로부터 3년 이내에 농업 외의 산업에 종사하는 경우

맞춤형복지담당

1. 운곡습지 유스호스텔 운영 재개

- 운영재개 : 2020. 8. 1.부터
- 위 치 : 고창군 아산면 운곡로 95
- 시설개요 : 관리동, 숙박동 6동, 무대공연장, 족구·배구장, 주차장 등

<운곡습지 유스호스텔 이용요금>

구 분	이 용 료(원)				수용인원(명)	비 고
	학 생		성 인			
	비수기	성수기	비수기	성수기		
■ 운곡 1동 ■ 운곡 2동	200,000	230,000	230,000	250,000	동 당 12	50평형
■ 운곡 3동 ■ 운곡 4동	150,000	180,000	180,000	200,000	동 당 8	32평형
■ 운곡 5동 (501호~504호)	50,000	70,000	70,000	100,000	동 당 5	18평형
■ 운곡 6동 (601호~604호)	50,000	70,000	70,000	100,000	동 당 5	18평형
세미나실 *1시간 기준	10,000	20,000	20,000	30,000	80	1시간 기준
족구장·배구장	무료	무료	무료	무료	무료	
무대공연장	무료	무료	무료	무료	무료	

- 입실 15:00, 퇴실 12:00기준
- 성수기 기준 : 7월 1일 ~ 8월 31일, 금요일 ~ 토요일, 공휴일 전일
- 예약문의 : 유스호스텔 사무실 ☎063-560-2717~(8)

2. 고창군 명예의 전당 하반기 운영 홍보

- 운영기간 : 2020. 8. ~ 2021. 1.(6개월)
- 헌액대상 : 100명(헌혈 4명, 자원봉사 10명, 이웃돕기 7명, 읍면추천 30명, 사람키우기 34명, 문화예술 15명)
- 내 용 : 상·하반기로 나누어 헌액 대상자를 교체 선정
- ※ 붙임4 : 명예의 전당 조성 사진

3. 생활민원기동처리반 운영 홍보

- 기 간 : 연 중
- 대 상 : 기초생활수급자, 차상위계층, 65세이상 독거노인 등
- 신청방법 : 맞춤형복지팀 및 노인맞춤돌봄서비스 생활지원사에게 신청
- 지원내용
 - 스위치, 콘센트 등 전기
 - 주거환경 개선을 위한 도배(연초 1회 2~3월 사이 신청 가능)
 - 문고리, 방충망 등 집수리
 - 수도꼭지, 샤워기 등 상하수도

4. 여름철 및 풍수해 감염병 예방수칙 홍보

- 내 용
 - 여름철 기온상승과 야외활동 증가, 장마등으로 여름철 수인성·식품매개감염병, 모기 및 진드기 매개 감염병 등 각종 감염병 발생 가능성이 높아짐에 따라 예방·관리가 중요함.※ 예방수칙 붙임5 참조

5. 경로당 무더위 쉼터 운영에 따른 협조 사항 안내

- 대 상 : 해리면 46개 경로당 전체 개방 완료
- 협조사항
 - 식사 제한 및 무더위 쉼터로만 운영 가능(이용시간 11시 ~ 16시)
 - 외부인 출입금지, 비치된 출입자 명단 및 체온측정대장 기록철저(방문자 개인)
 - 방문자 경로당 이용시 개인 마스크 착용
 - 이용자 발열 또는 호흡기 증상 등 체크 : 매일 2회
 - 시설 내 환기는 매일 2회 이상 실시
 - 지정된 방역관리자(정 : 회장, 부 : 총무) 매일 2회 이상 방역소독 실시 후 경로당 방역소독대장에 기록 철저
 - 시설 출입 시 개인위생(소독제 사용, 충분한 손씻기) 준수
 - 의심증상 시 격리조치 및 관할 보건소에 즉시 신고
 - 생활 속 거리두기 등 시설이용 안내사항은 비치된 세부준수사항 참조
 - 방역물품(비접촉식 체온계, 손소독제 등) 관리 협조
- ※ 손소독제는 경로당 운영비(체크카드)로 구매 가능

6. 야생동물 포획틀 대여 신청 홍보

- 대여기간 : 6개월
- 대여대상 : 2020년 야생동물에 의한 농작물 피해 발생 농가
- 대여방법 : 포획틀 대여 신청서, 포획허가 신청서 작성 → 군 승인 후 대여
- 보유대수 : 4대(대여중 2대, 신규 2대)

7. 불법소각 단속 강화 홍보

- 단속기간 : 2020. 7. 10. ~ 12. 31.
- 단속대상
 - 생활폐기물(쓰레기, 나뭇가지 등) 소각행위
 - 영농폐기물(폐비닐, 인삼차광막 등) 소각행위
 - 농업부산물(보릿페, 벼집, 고추대 등) 소각행위
- 단속반원 : 생태환경과 대기환경팀장 등 3명
- 처분사항 : 적발시 과태료 최고액 100만원 부과

8. 퇴·액비 야적으로 인한 피해 예방 홍보

- 기 간 : 연중
- 내 용 : 퇴·액비 야적시 침출수 공공수역에 유입 금지
위반시 가축분뇨의 관리 및 이용에 관한 법률 - 300만원 이하 벌금

9. 폐농약 안전 보관함 설치 홍보

- 설치장소 : 면사무소 복지창고 앞
- 배출방법 : 폐농약 용기째 밀봉 후 유리와 비닐은 구분하여
맞춤형복지팀 배출신고 후 보관함 보관 → 환경시설사업소 처리

10. 재활용품(종이팩, 폐건전지) 교환 화장지 지원 홍보

- 기 간 : 2020. 3. ~ 12.(화장지 소진시까지)
- 교 환 처 : 맞춤형복지팀
- 내 용 : 단체 및 주민이 일정량의 종이팩, 폐건전지를 수집하여 가져오면
교환 기준에 따라 화장지로 교환
 - 종이팩(우유, 주스, 두유) : 200ml 25매, 500ml 12매, 1000ml 7매 ⇒ 화장지 1개
 - 폐건전지 : AA, AAA 등 10개 ⇒ 화장지 1개

11. 『재활용불가 영농폐기물』 수거·처리 사업 홍보

- 기 간 : 2020. 3월 ~ 12월
 - 배 출 일 : 매주 수요일 / 오전 8시 ~ 오후 2시
 - 수거대상 : 폐차광막, 부직포, 반사필름 등 영농폐기물
 - 사업내용 : 재활용되지 않는 영농폐기물 수거 및 위탁처리
 - 영농폐기물 발생 농민이 직접 해리면 지정장소(해리면 하련리 452-3) 배출 ⇒
군 민간위탁 업체에 위탁처리
 - 5톤 이상 다량 배출자 및 농업법인 배출 제외
 - 배출절차 : 배출 전 면사무소에 농가명, 배출품목, 수량 등 사전신고 ⇒
지정장소 직접 운반하여 하차 처리(하차를 위해 충분한 인력 동행 필요)
 - 배출시 유의사항
 - 폐기물을 처리할 때 폐부직포, 폐차광막 등 수거 항목별로 분리 배출
(가로 세로 1m × 1m 잘라 원통말이 작업하여 묶어서 배출)
 - 종묘포트 : 최대한 부피를 줄여 묶어서 배출
- ※ 영농폐기물 배출요령 및 절차 (붙임2)

12. 생활쓰레기 및 재활용품 반입 집중 단속에 따른 홍보

- 단속기간 : 연중
- 단속내용 : 생활쓰레기 종량제봉투 미사용, 음식물쓰레기 및 폐가전 혼합배출 등
- 생활쓰레기 배출요령 : 마을별 재활용선별대에 배출 (붙임3)

13. 미세먼지 비상저감조치 발령 시 배출가스 5등급차량 운행제한 안내

- 단속기간 : 연중(시행일 2020. 1. 1.부터)
- 운행제한 : 비상저감조치 시행일 06:00~21:00 운행제한
 - ※ 발령 : 시행일 전날 17시 이후에 발령
- 운행제한 대상차량 : 배출가스 5등급 차량
- 주요내용 : 주요도로변 CCTV 촬영으로 1일 1회 과태료 10만원 부과
- 고창군 5등급 차량 운행제한 단속 지점(5개소)
 - 고수면 부곡리 949(남고창IC 입구)
 - 고창읍 주곡리 1037-1(고창IC 입구)
 - 공음면 장곡리 269-2(법성포 방면)
 - 흥덕면 석교리 산 2-4(선운산IC 입구)
 - 고창읍 월곡리 554(월곡교 방면)
- ※ 2020년 비상저감조치 발령일 2회(1/4, 2/11)

14. 종이류 분리배출 홍보

- 분리배출 요령
 - 계란판은 종이류가 아님(일반쓰레기 처리)
 - 골판지류 : 테이프와 이물질 제거(택배 송장 스티커, 테이프 등)
 - 신문, 책자류 : 스프링 등 종이류와 다른 재질을 제거 후 배출
 - **종량제 봉투**에 버려야 할 품목 : 영수증, 전표, 코팅지, 오염된 종이, 벽지 등

종 류	배출요령	주의사항
생활쓰레기	쓰레기 종량제 봉투 사용 저녁 8시 이후 배출	재활용품, 음식물쓰레기가 포함되지 않도록 분리하여 배출
음식물류 폐기물	음식물 수거용기에 납부칩을 부착하여 배출	재활용쓰레기 및 음식물쓰레기가 섞이지 않도록 분리하여 배출
대형폐기물	면사무소에 배출신고 및 수수료 납부	배출일 및 장소 면사무소에 사전신고
재활용품	투명비닐봉투에 담아 배출	생활쓰레기 및 음식물쓰레기와 분리하여 배출
대형가전제품	1599-0903(한국전자산업환경협회)	사전신청, 매주 월요일 수거
폐비닐 농약병	한국환경공단 정읍수거소(538-0850)	5t이상 신청
※ 폐형광등, 폐건전지, 우유팩(씻어서 말려 면사무소 가져다주기) 분리배출		

※ 생활쓰레기 배출 방법 안내(붙임 2)

15. 「나눔과 봉사의 기부천국 고창만들기」 정기기부 홍보

○ 기 간 : 연중 수시

○ 내 용

- 매월 일정액을 기부
- 연말정산 시 기부금 영수증 발행
- 자영업 3만원, 가정 2만원, 개인 5천원~1만원 이상 기부시 착한가게 인증현판, 착한가정 인증액자 제공

○ 사용계획

- 해리면 지역사회보장협의체를 통한 특화사업 추진
- 복지사각지대 발굴을 통한 이웃돕기 성금

○ 신청방법 : 해리면 복지허브화 정기기부 지정기탁신청서 맞춤형복지팀에 제출

1. 집중호우 대비 수리시설 안전관리 철저

○ 저수지 사전 방류

- 대 상 : 저수지 21개소
- 내 용 : 저수량 만수기준 60%~ 70%까지 사전 방류
- 목 적 : 집중호우 시 제방 월류로 인한 농경지 침수 등 2차 피해 예방

○ 농경지 용배수로 정비

- 대 상 : 농경지 주변 용배수로
- 내 용 : 수초 제거 및 준설
- 목 적 : 침수 취약지역 사전 예찰활동 강화로 호우피해 방지

2. 집중호우·강풍 대비 농작물 관리요령

○ 붙임 6 문서 참조

3. 건고추 장터 및 로컬푸드 직거래 장터 운영 안내

장 터 명	건고추 장터	로컬푸드 직거래 장터	비고
운영일자	2020. 8월 ~ 9월 고창 5일 장날(3일, 8일)	매주 토요일 오전 11시 ~ 오후 6시	
취급품목	건고추	고창군에서 생산되는 농산물, 축산물, 임산물, 수산물 및 가공식품	
장 소	고창군 농산물종합유통센터 주차장(판매부스 22개)		
주최/주관	고창군 / (주)고창황토배기유통		
문 의	(주)고창황토배기유통 063-561-6186		

※ 계속되는 호우와 폭염으로 인해 로컬푸드 직거래 장터 개장이 9월 중으로 연기

4. 2021년 식량작물공동(들녘, 논타작물단지) 경영체 육성 사업 추가 공모 안내

- 기 한 : 2020. 8. 13.한
- 세부사업 : 교육컨설팅 지원, 시설장비 지원, 사업다각화 지원
- 지원한도
 - 교육컨설팅 : 경영체당 3천만원, 총 5회까지 지원
 - 시설 장비 : 2억원, 총 3회까지 지원
 - 사업다각화 : 5~50억원 내외, 총 2회까지 지원
- 사업대상자 : 농업법인, 농협조직, 협동조합
- 내 용 : 식량작물공동(들녘, 논타작물단지) 경영체육성사업 추가 공모

5. 2021년 종균활용 발효식품산업 지원사업 수요조사

- 신청기한 : 2020. 8. 14.한
- 신청대상
 - 유용균주를 확보하고 있으면서 제조업체에 보급이 가능한 기관
 - 발효식품을 제조하는 중소 식품기업, 영농조합법인, 농업회사법인 등
- 지원한도 : 제조업체 1개소 당 50백만원 이하(종균보급기관 보급비용 포함)
- 사업 주요내용
 - (종균보급) 장류, 식초류 제조업체에 맞춤형 유용균주 보급
 - (상품화) 공급받은 유용균주를 활용하여 제품개발 및 상품화

6. 숲길 및 등산로 안내표지판 일제 정비를 위한 수요조사

- 신청기한 : 2020. 8. 13.한
- 신청대상 : 관내 주요 숲길 및 등산로
- 사업내용 : 숲길 및 등산로 안내표지판의 신설 및 개·보수가 필요한 곳

7. 전라북도 농식품인력개발원 9월중 교육 신청 안내

- 신청기한 : 2020. 8. 13.한
- 교육과정 : 붙임 9 참조

8. 2021년 원예농산물 저온유통체계구축사업 대상자 모집

- 신청기한 : 2020. 8. 10.한
- 신청대상 : 영농조합법인, 농업회사법인, 농협, 김치 가공업체
- 사업내용
 - 산지저온시설 : 예냉설비·저온저장고·선별장의 신규 설치 및 개보수
 - 저온수송차량 : 원예농산물 수송용 냉장탑차* 신규 구입 및 개조
- 지원한도액 기준 및 범위

구 분			지원규모	사업비*(백만원)		기준단가	비 고
				신규	개보수		
산지 저온 시설 및 저온 수송 차량	예 냉 설 비	차압식	66m ² 까지	70	17.5	■신 규 : 106만원/m ² ■개보수 : 신규의 30% 이하	■개보수 : 낙후된 저온시설에서 저온시설로 내부를 개조하는 것(예냉시설, 바닥, 내벽 등) * 상온시설에서 저온시설로 개보수하는 것은 신규로 적용 * 기준단가는 건축, 전기·통신, 소방 등 시설공사비 일체
		강제통풍식	66m ² 까지	60	15.0	■신 규 : 91만원/m ² ■개보수 : 신규의 25% 이하	
		진공식 (수냉식, 공랭식)	1대	200	-	■200백만원/대	
	저온저장고		99m ² ~ 660m ²	130 ~ 860	60 ~430	■신 규 : 130만원/m ² ■개보수 : 신규의 50% 이하	-
	저온선별장		99m ² ~ 660m ²	90 ~ 600	30 ~ 180	■신 규 : 90만원/m ² ■개보수 : 신규의 30% 이하	
	저온냉장수 송차량 (PCM저온수 송차량)	1톤이상 ~ 5톤이하	1대	110	30	■기성차량 및 개조차량 (화물자동차 + 윈바디, 축 설치) 가격에서 매칭비율로 보조	■효율적 수송체계 구축을 위하여 윈바디 차량권장 개조차량은 신차만 해당 ■PCM 축냉식 냉장차량 도입비용

9. 단기 농촌체험시설 운영재개 알림

- 대상시설 : 단기 농촌체험시설(고창군 부안면 복분자로 568)
- 신청자격 : 귀농어·귀촌 또는 농어촌체험을 위해 단기 거주시설이 필요한 시민
- 재 개 일 : 2020. 8. 5.(수)
- 이 용 료 : 26,000원(1박2일, 2인 기준)
- 운영내용
 - 호실 당 정원 기준(2인) 외 추가 인원 입실 불가
 - 1일 사용시간 : 당일 오후 3시 ~ 다음날 오전 11시
 - 입실 시 마스크 착용, 발열 체크 및 출입자 명단 대장 작성
 - 입실 일로부터 최소 2일 전 신청
- 신청방법 : 전화 신청(560-8882) 후 신청서 작성 및 이용료 선납

10. 2020년 친환경농산물 인증비용 지원 신청

- 신청기간 : 2020. 1. ~ 9.(9개월간)
- 지원대상 : 도내 농지에 2019. 10. 1. ~ 2020. 9. 30. 기간 동안 친환경농산물 (축산물 제외) 신규 인증 또는 연장(갱신)을 받은 자
- 지원단가
 - 신청료 : 50천원 · 관리비 : 농가당 200천원
 - 출장비 : 50천원 한도/1일75천원/1일), 단체인증의 경우 구간별 1일 추가
- ※ 분석비(검사비) : 지원제외

11. 2020년도 GAP 안정성 분석비용·심사비 지원 안내

- 신청기간 : 2020. 1. ~ 2020. 11.(11개월간)
- 신청자격
 - 「농수산물품질관리법」제6조에 따라 신청일을 기준으로 GAP인증을 유지하고 있는 자
 - GAP인증을 받은자 또는 받기위해 안전성 검사를 실시하고 그 비용을 부담한 자
- * 지원금 신청일 기준 GAP인증이 유효한 자(GAP 인증기관 등 입회하에 시료를 수거하여 분석한 경우에 한함)

【 지원 제외 】

- GAP 인증심사 또는 생산과정 조사에서 각 항목별 분석결과 인증기준에 부적합한 경우 지원 제외
- 타 국가기관 또는 지자체 등에서 안전성 검사비용을 지원 받은 경우
 - * 일부만 지원받은 경우, 지원받은 금액 제외한 나머지 지원가능

- 지원내용
 - ① 토양·용수 안전성 분석비 지원
 - GAP 인증에 필요한 토양·용수 안전성 검사비용 등
 - ② 안전성 검사비 지원
 - GAP인증을 위한 토양, 용수, 농산물의 잔류농약 및 중금속 등 유해물질 검사비용을 정산하여 지급
 - 실제 분석비용을 지급
 - ③ GAP 인증심사비 지원
 - 인증시 소요되는 수수료 및 출장,사후관리비 지원
- 신청서류 : 지원신청서, GAP인증서 사본, 검사(분석)비, 영수증(사본), 검사(분석)증명서(사본), 통장 사본

12. 2020년 기본형 공익직불제 사업 준수사항 안내

※ 다음의 준수사항 등 의무를 모두 이행하여야 기본직접지불금 지급

○ 준수사항 미이행 시 직불금 총액의 10%를 감액하며, 동일 의무를 차년도에 반복 위반한 경우 직전 감액비율의 2배 적용 원칙(최대 40%까지)

* 여러 건의 의무를 동시에 위반한 경우 각 의무에 해당하는 감액률을 합산 (최대 100%까지)

○ 다만, 다음 ①은 미 이행시 위반면적을 지급대상에서 제외되며, 남은 면적에 해당하는 직불금 총액의 10% 감액

* 반복 위반시 직전 감액비율의 2배 적용

○ 영농폐기물, 영농기록, 마을공동체 활동은 현장의 이행여건 등을 감안, 단계적 감액 적용

① 농지의 형상 및 기능 유지

- 농작물의 생산이 가능하도록 토양을 유지·관리

② 농약 등의 사용기준 준수

③ 비료의 사용기준 준수

④ 농업·농촌 공익기능 증진 관련 교육 이수

- 농업인은 매년 직불금을 지급받기 전(9.30.)까지 농산물품질관리원, 지자체, 농촌진흥청 등이 주관하는 농업·농촌의 공익기능 관련 교육을 **2시간 이상** 이수할 것(추후 일정 홍보 예정)

⑤ 농업경영체 등록정보의 변경 신고

⑥ 마을 공동활동, 영농폐기물 관리 등 기타 준수사항

- 등록 농지 등 그 주변에 있는 영농폐기물 관리

- 마을공동체 공동활동 참여

- 영농기록 작성 및 보관

⑦ 관련 법령 상 의무 준수

- 비료적정 보관 및 관리

- 공공수역 농약 및 가축분뇨 유출 금지

- 하천수 이용기준 준수

- 지하수 이용기준 준수

- 가축분뇨의 퇴비·액비화 및 살포기준 준수

- 생태계 교란 생물의 반입·사육·재배 금지

- 병해충 발생 신고

- 농산물 출하제한 명령준수

13. 복분자 수매장려금 지원 및 최저가 보장제 시행 안내

- 추진배경 : 복분자 수급 조절 및 농가 소득 보전
- 수매장려금 지원
 - 지원금액 : 1,000원/kg
 - 지원대상 : 고창군에 주소를 두고 고창에서 생산된 복분자를 농협에 수매한 농가
- 최저가 보장제 시행
 - 지원금액 : 8,000원/kg(2020년 ~ 2022년)
 - 지원대상 : 고창군에 주소를 두고 고창에서 생산된 복분자를 2년 이상 농협 수매에 참여한 농가로 1,320m²이하 면적에서 생산하여 수매에 낸 복분자

14. 농산물 PLS(농약허용기준강화제도) 정착 안내

- 전면시행 : 2019년 1월 1일부터 전체 농산물에 시행 중
 - 허용기준 : 농약잔류 0.01ppm
 - 내 용 : 국내외 농산물별로 등록된 농약에 대해서는 잔류허용 기준을 설정하여 적용하고, 없을 경우 일률적인 0.01ppm 적용
 - 협조사항
 - 농약포장지 표기사항 반드시 확인하기
 - 재배작물에 등록된 농약만 사용하기
 - 농약 희석배수와 살포횟수 준수하기
 - 수확 전 마지막 살포일 준수하기
- ※ 붙임 7. 마을방송안 주민홍보협조, 붙임 8. 농약 오·남용에 따른 주요 벌칙 규정

15. 2020년 공공비축미 안내

- 매입품종 : 신동진, 수광(2020년 ~ 2021년)
- 공공비축미곡 배정관련 정부방침

◆ **농식품부는 쌀값 및 수급안정**을 위하여 공공비축미 매입 시 다수확(단수 570kg이상/10a) 품종을 제한 하고 있으며, 점진적으로 매입제한 품종 강화 및 공공비축미 배정에 적용할 방침임

- '17년 황금누리(574kg), 호품(600kg), '18년 새누리(571kg), 운광(586kg)

16. 농지 임대수탁사업 신청 안내 및 홍보

○ 사업배경

- 1996년 이후 취득한 농지는 개인 간 임대 및 사용 원칙적 금지
- 정당한 사유 없이 농업경영에 이용하지 않을 경우 농지 처분 의무가 주어지고, 이에 응하지 않을 경우 이행강제금을 농지 처분시까지 매년 부과
- 예외적으로 한국농어촌공사에 농지를 임대 위탁하여 계약 체결할 경우 그 계약기간동안 직접 자경하지 않아도 처분하지 않고 계속 소유 가능

○ 사업대상

- 1996년 이후 매매·증여 등을 통해 취득한 전·답·과수원
단, 상속농지는 10,000㎡까지 임대 및 사용대차 허용(초과면적은 농지법 적용 대상)
- 제외농지
 - 처분명령 받은 농지 및 1,000㎡미만의 소규모 농지
 - 주거, 상업, 공업지역 농지 및 각종 개발계획구역내의 농지

○ 사업내용

- 자경목적으로 농지를 취득하였으나 농사를 짓지 못하는 사람의 농지를 한국농어촌공사에 임대하여 영농희망자(최소 5년이상)가 장기임차

○ 임대수탁사업(한국농어촌공사에 위탁) 장점

- 농지 양도 시(팔 경우) 양도세 감면
→ 농지 양도 시 사업용 토지로 분류되어 일반과세율 적용(6~38%)
- 농지를 직접 자경하지 않아도 처분명령을 받지 않음

17. 2020년 귀농귀촌인 마을환영회 신청 안내

○ 신청기한 : 2020. 2. ~12.

○ 지원대상 : 귀농귀촌인(2018년 이후 전입)이 전입한 마을

- 기존에 환영회를 했던 귀농귀촌인은 중복 지원 제외
- 신청마을이 많을 경우 귀농귀촌 전입세대가 많은 마을 우선 지원

○ 지원단가 : 500천원/마을당

○ 지원내용 : 마을에 이사 온 귀농귀촌인이 안정적으로 정착하고 마을주민과 화합하기 위한 마을환영회 비용(음식, 주류 등) 지원

18. 코로나19 피해 농업인 재해대책 경영자금 지원 신청

- 신청기한 : 코로나19 상황 안정시까지
- 지원대상
 - 농업인(가족포함)이 ‘코로나19’ 감염 확진 또는 의심으로 격리되어 정상적인 영농활동이 어려운 농가(지자체 보건부서 협조)
 - 내·외국인 등 농작업 보조 인력 수급 차질로 정상적인 생산·수확을 하지 못한 농가(마을이장 확인 등)
- 지원기준 : 피해농가 영농규모에 따른 품목별 소요 경영비(1회)
- 지원한도 : 농가당 최대 5천만원
- 대출조건 : 고정(1.8%) 또는 변동금리(‘20.3월 기준 1.21%, 6개월 변동)
- 대출기간 : 1년(1년 연장 가능, 과수농가 3년)

19. 2020년 농업인자녀 학자금 지원 사업 홍보

- 사업대상 : 고등학교 1학년 및 정부 무상교육 대상에서 제외되는 학교에 재학 중인 2~3학년 자녀를 둔 농어촌 및 준농어촌 지역 거주 농어업인
 - ※ 무상교육 대상에서 제외되는 학교 : 자율고, 특수목적고, 특성화고, 평생교육시설 등
- 지원금액 : 당해 학교의 수업료와 입학금 전액
- 소급지원 : 농업인자녀 학자금 지원대상 요건을 갖춘 경우 당해연도 내에서 신청 당시의 전분기 학자금까지 소급지원 가능(당분기 + 전분기)
- 지원 제외대상
 - 농지 소유면적 5ha 이상 농가 또는 이에 준하는 축산·임업·어업 경영가구
 - 농어업외 소득(연간) 합계가 4,000만원 이상인 가구(1자녀 기준),
2자녀 4,400만원, 3자녀 4,800만원, 4자녀 5,200만원
 - 농외소득의 범위 : 근로소득인 경우 급여(비과세소득 제외), 사업소득, 연금소득 등

20. 농어촌복지 지원사업 안내

- 기 간 : 연 중
- 대 상 : 관내 거주자로 농림어업에 종사하는 농림어업인
- 지원내용

구분	사 업 명	지 원 대 상	사 업 내 용	비고
1	농업인 안전보험지원	만15세 ~ 87세 농림업인 농업경영체등록자	보험 가입 시 농가부담금 지원 (세대당 인원 제한 없음)	읍·면사무소
2	출산여성농가도우미지원	출산 또는 출산예정 여성농어업인	출산전 30일부터 출산후 150일까지 180일 기간 중 70일간 지원(7만원)	
3	영농도우미 지원	사고·질병 등으로 영농활동이 어려운농업인	사고는 2주이상 진단, 3일 이상 입원한 경우 및 최근 3년내 4대중증질환 진단을 받고 3개월 이내 2회이상 통원치료자에 대한 연간 10일내 지원(7만원)	농협

21. 농지전용 허가(신고) 신청 관련 홍보

- 농지의 개념 : 전, 답, 과수원 기타 법적 지목을 불문하고 실제로 농작물의 경작 또는 다년생식물 재배지로 계속하여 3년 이상 이용되는 토지
- 농지전용 종류
 - 농지전용(영구적으로 사용)
 - ☞ 농지를 농업 생산 또는 농지 개량 외의 목적으로 사용하는 경우
 - 타용도 일시사용(일시적으로 사용)
 - ☞ 농지를 일시적으로 농작물 경작 외 목적으로 일정 기간 사용 후 농지로 원상 복구하는 것(2년~7년)
- 농지전용허가(신고)를 받지 않고 하는 경우
 - 농업생산과 관련 되는 고정식 온실, 버섯 재배사, 농막, 저온저장고 등
- 불법 농지전용 시 처벌 내용
 - 농업진흥지역 : 5년 이하의 징역 또는 해당 토지가액에 해당하는 금액 이하의 벌금
 - 농업진흥밖지역 : 3년 이하의 징역 또는 해당 토지가액의 100분의 50에 해당하는 금액 이하의 벌금
- 농지전용허가·신고 문의처 : 농생명지원과(☎560-2524)
- ※ 농지전용 허가(신고)없이 할 수 있는 행위도 개발행위, 건축허가 절차 준수해야 함



재난·재해로부터 안전한 고창군

고창군민이라면 누구나 '군민안전보험' 혜택을 누릴 수 있습니다.

군민안전
보험이란?

대중교통사고·화재·산사태·붕괴 등 각종 재난사고 발생으로 고창군민이 사망 및 후유장해의 피해를 입었을 때, 금전적인 지원을 통해 일상생활로의 복귀를 돕는 보험입니다.

보험 계약사항

※ 보험가입 기간내 고창군에 주민등록이 되어 있는 모든 군민(외국인 포함)

보장기간

2020. 2. 8 ~ 2021. 2. 7

보험료

고창군에서 일괄납부 완료

가입절차

고창군민 전체 자동가입

보장가입 혜택

※ 타 보험과 관계없이 중복보상

구 분	보 장 내 용	보 장 금 액
자연재난사망	자연재해로 사망한 경우(일사병, 열사병 포함)	2,000만원
폭발, 화재, 붕괴 사망	폭발, 파열, 화재, 붕괴, 사태 사고로 상해 사망한 경우(만15세 미만자 제외)	2,000만원
폭발, 화재, 붕괴 후유장해	폭발, 화재, 붕괴사태 사고로 3%~100%의 상해후유장해가 발생한 경우	2,000만원 한도
대중교통이용 중 사망	대중교통 이용 중 상해 사망한 경우 (만15세미만자 제외)	2,000만원
대중교통이용 중 후유장해	대중교통 이용 중 3%~100%의 상해후유장해가 발생한 경우	2,000만원 한도
강도 상해사망	강도에 의해 발생한 사고의 직접적인 결과로 사망한 경우 (만15세미만자 제외)	2,000만원
강도 상해후유장해	강도에 의해 발생한 사고의 직접적인 결과로 3%~100%의 상해 후유장해가 발생한 경우	2,000만원한도
익사사고사망	급격하고도 우연한 익사사고로 인해 사망한 경우(질병 제외)	1,000만원
의료사고 법률지원	의사의 진단에 따른 치료 중 또는 그 치료의 직접결과로 의료사고가 발생하여 법원에 소를 제기한 경우	1심에 한하여 1사고당 2,000만원 한도 변호사 착수금의 80%
스쿨존 교통사고 부상치료비	만12세 이하 어린이가 스쿨존 교통사고로 인해 부상시 부상등급에 따라 치료비 지급	2,000만원 한도
의사상자 상해보상	직무외 행위로 타인의 생명, 신체 또는 재산의 급박한 피해를 구제하다 신체상해를 입어 의사상자로 인정된 경우	1,000만원 한도
성폭력범죄 피해보상	형법 등에서 정하는 성폭력범죄로 피해를 입은 경우	500만원
성폭력범죄 상해보상	형법 등에서 정하는 성폭력범죄로 상해를 입어 1개월을 초과하여 치료를 요하는 경우	500만원
농기계상해 사망	농기계사고에 의해 발생한 상해의 직접적인 결과로 사망한 경우 (만15세미만자 제외)	1,500만원
농기계상해 후유장해	농기계사고에 의해 발생한 상해의 직접적인 결과로 3%~100% 상해 후유장해가 발생한 경우	1,000만원 한도

보험금 지급제한

- 계약자나 피보험자(보험대상자) 및 보험수익자의 고의·거짓·부정한 방법으로 보험금 요청하는 경우
- 상법 735조에 의해 15세 미만자, 심신상실자, 심신박약자가 사망한 경우 지급제외

보험금의 청구 및 문의처

- 보험금의 청구절차 : 피보험자 또는 법정상속인은 보험금 청구사유가 발생한 경우 관련 증빙서류를 첨부하여 한국지방재정공제회에 청구[청구서식은 한국지방재정공제회 소정양식 이용]
- 문의처 : 고창군 재난안전과(560-2656), 한국지방재정공제회(280-2334)



영농폐기물 배출요령 및 절차



재활용 가능

구 분	폐비닐류	농약빈병	농약봉지
보상금 단가 (1kg당)	A등급 120원 B등급 100원 C등급 80원	유 리 병 300원 플라스틱 1,600원	빈봉지 3,680원
보상금 지급	고창군	한국환경공단, 고창군	



재활용 불가능

종 류	배출요령
폐차광막, 폐부직포, 폐반사필름	가로X세로 1mX1m크기로 잘라 원통말이 작업하여 묶어서 읍면의 지정 장소로 분리 배출
폐종묘포트, 기타	최대한 부피를 줄여 묶어서 읍면의 지정 장소로 배출



※ 5톤이상 다량배출자 : 고창군 생태환경과 사업장폐기물 배출자 신고 후 **직접** 위탁 처리

기 타

종 류	배출요령
폐농약	농약병 또는 농약봉지째로 밀폐 후 마대 등에 모아서 배출

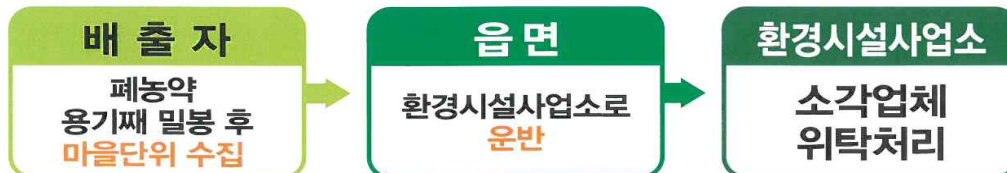

고 창 군



유네스코 고창 생물권보전지역
UNESCO Gochang Biosphere Reserve



♻️ 생활쓰레기 배출 방법 안내



구분	배출방법	예시
생활쓰레기	검은 봉지가 아닌 쓰레기 종량제 봉투 사용 ※재활용품 및 음식물 혼합 배출 금지	
음식물 쓰레기	지정 수거일에 전용용기에 칩을 부착 후 오전 8시 이전에 배출 (칩 미부착시 수거거부 / 배출문의 : 063-560-2891) 음식물 쓰레기 캐시비 카드(RFID)를 이용하여 배출 (캐시비 카드 충전 및 구입 : 편의점)	
재활용품	- 재활용품(종이, 캔, 유리병, 플라스틱)을 따로 배출 - 다량 배출 시 투명비닐봉투에 담아 배출	
스티로폼	이물질 및 부착표 등 제거후 끈으로 묶어 배출 [제외 : 1회용 컵라면, 과일 받침, 건축용, 압축된 스티로폼 등]	
폐건전지	가까운 폐건전지 수거함 또는 읍면사무소 수거함 에 배출	
폐의약품	2차 포장재 제거 후 약국, 보건소, 보건지소 배출	
폐가전제품	1599-0903 연락하여 배출(또는 www.15990903.or.kr) 대형가전(1개 이상) / 소형가전(5개 이상) 배출시 무상수거	





여름철 감염병 예방수칙

구분	예방수칙				
수인성 및 식품 매개 감염병	<ul style="list-style-type: none"> - 30초 이상 비누로 손씻기, 음식 익혀먹기, 물 끓여 마시기, 위생적으로 조리하기 				
비브리오패혈증	<ul style="list-style-type: none"> - 어패류는 충분히 익혀 먹기 - 피부에 상처가 있는 사람은 바닷물에 접촉하지 않기 - 어패류 관리 및 조리를 할 때 아래와 같은 사항을 준수 <div style="border: 1px dashed black; padding: 5px; margin: 5px 0;"> <ul style="list-style-type: none"> ◇ 어패류는 5도 이하로 저온 보관 및 85도 이상 가열처리 <ul style="list-style-type: none"> * 어패류는 껍질이 열리고 나서 5분 동안 더 끓이고, 증기로 익히는 경우에는 껍질이 열리고 나서 9분 이상 더 요리해야 함 ◇ 어패류를 조리 시 해수를 사용하지 말고 흐르는 수돗물에 깨끗이 씻기 ◇ 어패류를 요리한 도마, 칼 등은 반드시 소독 후 사용 ◇ 어패류를 다룰 때 장갑을 착용한다. </div> 				
A형간염	<ul style="list-style-type: none"> - 수인성 및 식품매개감염병 예방수칙 준수 - 예방접종 <ul style="list-style-type: none"> · 12~23개월의 소아나, A형간염에 대한 면역력이 없는 만성 간질환자, 외식업종사자, 의료인, 최근 2주 이내에 A형간염 환자와 접촉한 사람 등 고위험군**은 A형간염 예방접종 권고 ** 고위험군 <table border="1" style="width: 100%; border-collapse: collapse;"> <tr> <td style="width: 15%;">질환별</td><td>· 만성 간질환자, 간이식 환자, 혈액제재를 자주 투여 받는 혈우병 환자 등</td></tr> <tr> <td>직업 및 상황별</td><td>· 외식업종사자, 보육시설 종사자, A형간염 바이러스에 노출될 위험이 있는 의료인 및 실험실 종사자 · A형간염 유행지역 여행자 또는 근무 예정자, 남성 동성애자, 약물 중독자, 최근 2주 이내에 A형간염 환자와의 접촉자</td></tr> </table> 	질환별	· 만성 간질환자, 간이식 환자, 혈액제재를 자주 투여 받는 혈우병 환자 등	직업 및 상황별	· 외식업종사자, 보육시설 종사자, A형간염 바이러스에 노출될 위험이 있는 의료인 및 실험실 종사자 · A형간염 유행지역 여행자 또는 근무 예정자, 남성 동성애자, 약물 중독자, 최근 2주 이내에 A형간염 환자와의 접촉자
질환별	· 만성 간질환자, 간이식 환자, 혈액제재를 자주 투여 받는 혈우병 환자 등				
직업 및 상황별	· 외식업종사자, 보육시설 종사자, A형간염 바이러스에 노출될 위험이 있는 의료인 및 실험실 종사자 · A형간염 유행지역 여행자 또는 근무 예정자, 남성 동성애자, 약물 중독자, 최근 2주 이내에 A형간염 환자와의 접촉자				
모기매개 감염병	<ul style="list-style-type: none"> - 야간(밤 10시부터 새벽 4시까지) 외출 자제, 밝은색 긴 옷 입기, 모기 기피제 사용, 방충망 및 모기장 사용, 땀 흘린 후 목욕하기 				
진드기매개 감염병	<ul style="list-style-type: none"> - 야외활동전 : 작업복과 일상복 구분하여 입기, 긴옷 착용, 진드기 기피제 사용 - 야외활동중 : 풀밭위에 옷을 벗어두거나 눕지 않고 돛자리 사용하기, 등산로를 벗어난 산길 다니지 않기 - 야외활동후 : 옷을 털고 반드시 세탁하기, 외출 후 목욕하며 진드기에 물리지 않았는지 꼼꼼히 확인하기, 야외활동 후 2주 이내 고열, 구토, 설사 등 유증상시 즉시 진료받기 				

A형간염 예방수칙 6

1

A형간염 안전성
확인 시까지
조개젓 섭취 중단
권고



4

A형간염
고위험군*은
예방접종 받기

*B형·C형간염 환자, 간경변,
만성간질환자 등



2

조개류
익혀먹고
안전한 물
마시기



5

최근 2주 이내에
A형간염 환자와
접촉한 사람은
예방접종 받기



3

요리 전, 식사 전, 용변 후
비누로 30초 이상
손씻기



6

채소나 과일은
깨끗이 씻어
껍질 벗겨 먹기



발행일 : 2020.4.28.

노로바이러스감염증

예 / 방 / 수 / 칩



01

흐르는 물에
비누로 30초 이상 손을 씻습니다.



02

음식은 충분히 익혀 먹습니다.

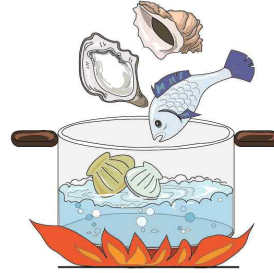

03

물은 끓여 마십니다.

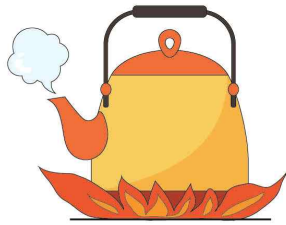

04

채소, 과일은 깨끗한 물에 씻어
껍질을 벗겨 먹습니다.



05

설사증상이 있는 경우에는
조리를 하지 않습니다.



06

위생적으로 조리합니다.(칼·도마 조리 후
소독, 생선·고기·채소 등 도마 분리사용 등)

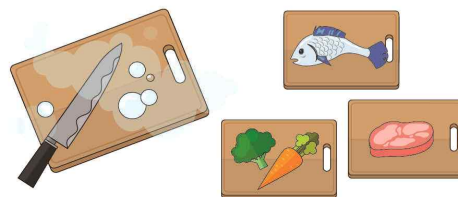

※ 손씻기를 반드시 해야하는 경우

➔ ① 음식 조리 전 ② 수유하기 전 ③ 배변 전후 ④ 기저귀 교체 전, 후 ⑤ 설사증상이 있는 사람을 간호한 경우 ⑥ 외출 후

장출혈성대장균감염증



💡 전파경로 오염된 음식* 과 물을 통해 전파 가능

*덜익힌 소고기, 충분히 세척되지 않은 야채, 살균되지 않은 우유 등

💡 증상 무증상감염, 발열, 구토, 복통, 수양성 설사 및 혈변 등

* 환자의 약 10%에서 일명 '햄버거병'이라고 알려진 용혈성요독증후군 발생 가능

💡 예방 올바른 손씻기, 반드시 끓인 물 마시기, 음식 충분히 익혀먹기

(특히 소고기는 중심온도 72°C 이상에서 익혀먹기)

감염병으로부터 건강을 지키는 첫걸음

올바른 손씻기 6단계



손바닥

손바닥과 손바닥을 마주대고 문질러 주세요



손가락 사이

손바닥을 마주대고 손가락을 끼고 문질러 주세요



손등

손등과 손바닥을 마주대고 문질러 주세요



두 손 모아

손가락을 마주잡고 문질러 주세요



엄지손가락

엄지손가락을 다른 편 손바닥으로 돌려주면서 문질러 주세요



손톱 밑

손가락을 반대편 손바닥에 놓고 문지르며 손톱 밑을 깨끗하게 하세요

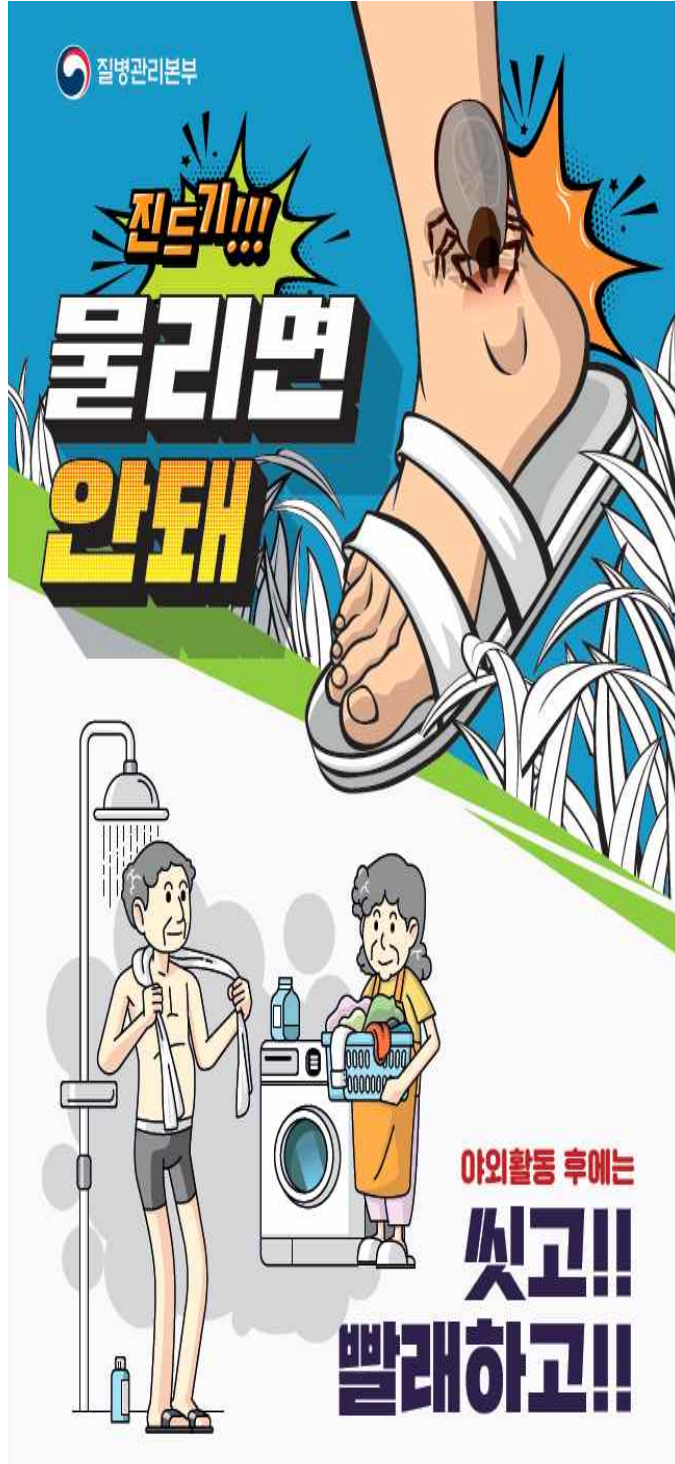

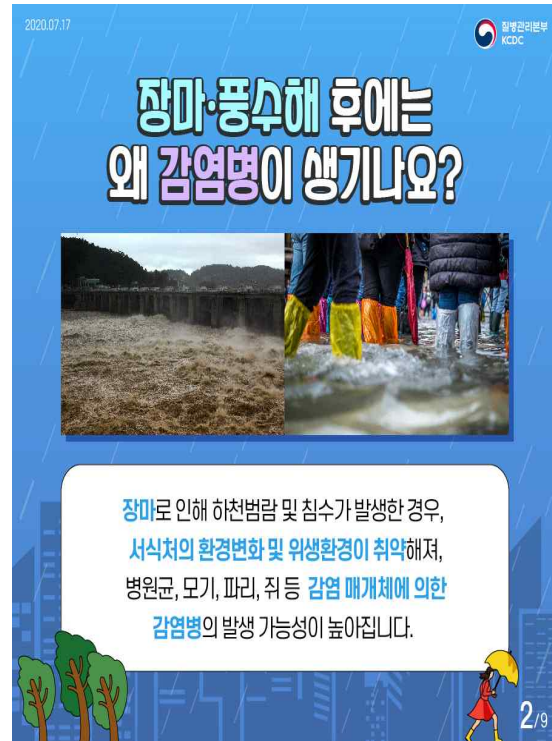

2020.07.17 

감염병 매개체의 증가로 인한
모기매개감염병
*말라리아, 일본뇌염 등



- 1 모기 활동시간(밤 10시부터 새벽 4시)에 야외활동 자제하기
- 2 밝은 색 긴팔, 긴바지 착용하기
- 3 모기 기피제 및 실내 살충제 사용하기
- 4 방충망 정비 및 모기장 사용하기
- 5 말라리아 발생지역 거주(방문) 시 모기에 물린 이후 발열, 오한 등의 증상 발생하면 즉시 진료받기

5/9

2020.07.17 

수해 복구작업 시 피부 노출을 통한
접촉성 피부염, 파상풍



- 1 침수지역에서 작업 시 반드시 보호복과 장화, 고무장갑 착용
- 2 물에 노출된 피부는 반드시 깨끗한 물로 씻어내기
- 3 수해복구 작업 중에는 충분한 수분 섭취와 휴식 취하기
- 4 작업 중 오염된 상처가 생기거나 작업 후 발열 등 증상 발현 시 인근 병원에서 진료 및 필요시 파상풍 예방접종

6/9

2020.07.17 

접촉으로 인한
안과 감염병
*유행성눈병



- 1 흐르는 물에 30초 이상 비누로 손씻기
- 2 수건, 베개, 안약 등 개인 소지품을 함께 사용하지 않기
- 3 눈에 부종, 출혈, 이물감 등이 있을 경우 손으로 비비거나 만지지 말고 안과 전문의의 진료 받기
- 4 환자는 사람들이 많이 모이는 장소 피하기

8/9

2020.07.17 

**감염병별 예방수칙 준수하고
건강한 여름 보내세요!**



9/9

1. 벼

□ 사전준비

○ 논·밭두렁, 제방 등이 붕괴되지 않도록 사전점검하고 정비

* 집중호우 예보가 있을 때는 미리 논두렁에 물꼬를 만들고 비닐 등으로 피복하여 붕괴 방지

○ 배수로 잡초제거 및 배수시설 정비하여 원활한 물 빠짐 유도

○ 흰잎마름병, 도열병 및 벼멸구 방제약제 사전확보

□ 사후관리

○ 침·관수¹⁾된 논은 서둘러 잎 끝만이라도 물위로 나올 수 있도록 물빼기 작업을 실시하고 벼의 줄기나 잎에 묻은 흙 양금과 오물제거

○ 물이 빠진 후에는 새물로 걸러대기하여 뿌리의 활력 촉진

○ 침·관수된 논은 도열병, 흰잎마름병 및 벼멸구 등 병해충 예방

○ 강우를 동반하지 않은 강풍에 의해 백수피해가 우려될 경우 6시간 이내에 10a 당 물 600ℓ 이상을 벼가 젖을 정도로 뿌려주기

< 침관수 벼 흙양금 및 오물세척 효과(감수율) >

생육시기	1~2일	3~4일
	방치 → 세척	방치 → 세척
유숙기(이삭판후 10일)	30 → 16 %	40 → 20
호숙기(이삭판후 20일)	20 → 11	30 → 16
황숙기(이삭판후 30일)	5 → 3	10 → 5

1) 침수 : 식물체의 일부가 물에 잠기는 상태 / 관수 : 식물체의 전체가 물에 잠기는 상태

2. 밭작물

☐ 사전준비

- 배수로를 깊게 설치하여 습해 사전 예방
- 참깨는 3~4포기씩 묶어주거나, 줄 지주를 설치하여 쓰러짐 방지
- 비가 오기 전에 주요 병해충 예방 약제 살포

☐ 사후관리

- 조기배수, 쓰러진 농작물 세우기, 겉흙이 씻겨 내려간 포기는 흙을 보완 해주기
- 생육 불량한 포장은 요소 0.2%액(비료 40g, 물 20L) 앞에 뿌려 주기

3. 노지채소

☐ 사전준비

- 배수로를 깊게 설치하여 습해 예방
- 고추는 줄 지주, 개별지주를 보강하여 쓰러짐을 방지
- 피복한 비닐이 날리거나 벗겨지지 않도록 땅에 고정
- 배추, 고추 등 수확기가 된 채소류는 비 오기 전에 수확

☐ 사후관리

- 쓰러진 작물 세워주기, 겉흙이 씻겨 내려간 포기 흙을 보완 해주기
- 생육 불량한 포장은 요소 0.2%액(비료 40g, 물 20L) 앞에 뿌려 주기
- 병에 걸렸거나, 상처 입은 열매는 빨리 제거하여 다음 열매 자람 촉진
- 고추 등은 무름병, 돌림병, 탄저병 등 병해충 방제

4. 과수

☐ 사전준비

- 배수로를 정비하여 습해 예방 및 초생재배 과수원은 풀베기
- 밀식재배는 철선지주를 점검하여 선의 당김 상태를 확인하고, 가지를 지주 시설에 고정

* 배 평덕시설 과원은 철재파이프를 3m 간격의 서까래에 가로대를 설치하여 결과지 묶어주기

○ 수확기에 다다른 과수는 비가 그친 후 2~3일 후에 수확을 하여 당도를 높이도록 한다.

○ 바람이 불어오는 방향으로 방풍림이나 방풍망 설치

□ 사후관리

○ 부러지거나 찢어진 가지는 깨끗하게 잘라낸 후 적용약제 발라주기

○ 흙이 씻겨나가 노출된 뿌리에 흙덮기, 유실.매몰된 곳은 빨리 정비 한다.

○ 쓰러진 나무는 토양이 젖어있는 상태에서 뿌리가 손상되지 않도록 세우고 보조지주를 설치

○ 침.관수된 과원은 잎, 줄기 등에 묻은 오물을 씻어주고, 낙과된 과실과 유입된 흙을 제거하여 과원 내 청결 유지

○ 사과 겹무늬썩음병, 점무늬낙엽병 등 병해충 방제를 철저히 하고 수세회복을 위하여 요소 0.2%액(비료 40g, 물 20L) 잎에 뿌려 주기

5. 축산

□ 사전준비

○ 붕괴 위험이 있는 축대 보수 및 축사 주변 배수로 정비

○ 축사 내 전기 안전점검을 실시하여 바람이나 비로 인한 누전 등사전 예방으로 축사 화재 예방

○ 초지나 사료작물 포장 배수로를 정비하여 습해 방지

○ 사료는 비가 맞지 않도록 잘 보관하여 변질을 방지

□ 사후관리

○ 축사는 충분한 환기 및 수시로 분뇨를 제거하여 유해가스 발생 억제

○ 축사 침수 시 가축을 안전한 장소로 신속하게 대피

○ 피해발생 시 시설 응급복구 및 철저한 예방접종 실시

○ 젖은 풀이나 변질된 사료를 주지 않도록 하여 고창증 예방

6. 농기계

☐ 사전준비

- 농기계에 묻은 흙이나 먼지 등 오물과 습기를 제거한 후 기름칠하여 통풍이 잘 되고 비가 맞지 않는 곳에 덮개를 씌워 보관
- 공기 청정기, 연료.오일여과기 등을 깨끗이 청소하고 각종 클러치나 벨트는 풀림상태로 조작

☐ 사후관리

- 침수된 농기계는 시동을 걸지 말고 물로 깨끗이 닦은 후 습기를 제거한 다음 기름칠하고 수리전문가의 점검을 받은 다음 사용
- 기화기, 공기청정기, 연료여과기 및 연료통 등은 습기가 없도록 깨끗이 청소하거나 새 것으로 교환

7. 농업시설물

☐ 사전준비

- 비닐하우스, 축사 등 풍수해 위험지구 내 시설물 관리 및 보수
- 수방자재 장비 미리 확보 및 비축관리
- 강풍이 불 때는 비닐하우스를 밀폐하고 끈으로 튼튼히 고정하여 골재와 비닐을 밀착시켜 피해예방
- 비닐 교체예정인 하우스는 비닐을 미리 제거하여 피해 예방

☐ 사후관리

- 복구인력 및 장비동원 피해 시설물 응급복구 실시
- 내재해형 규격설계에 의한 시설물 설치 등 피해 재발방지대책 수립

8. 농업인 안전사고 예방준수

- 저지대.상습 침수지역은 대피 준비하고, 고압전선(가로등, 신호등) 근처 접근 금지
- 천둥.번개.홍수 등의 위험이 있을 경우 건물 안이나 낮은 지역으로 대피
- 집 주변의 산사태 위험이 있는지 살피고 대피 준비
- 다리나 하천도로는 안전한지 확인한 후에 이용

안녕하십니까?

해리면에서 **농약 안전사용**에 대하여 안내말씀 드리겠습니다.

지난해부터(2019년) 모든 농산물에 대한 **농약 안전사용기준**이 대폭 강화되었습니다.

농작물에 등록되지 않은 농약은 아주 적은 양이라도 검출되면 **부적합 농산물**이 된다고 합니다.

부적합 농산물로 판정될 경우 **출하가 중지**되며, 시장이나 마트에 출하하면 **과태료**가 부과되고, 전국 도매시장에 1개월간 출하를 할 수 없게 됩니다.

앞으로 농약을 구입하실 때 재배하는 농작물에 사용이 가능한 농약인지 꼭 확인하신 후 구입하시고,

사용방법, 희석농도, 살포할 수 있는 기간, 사용가능한 횟수 등도 맞추어서 사용해야 합니다.

자세한 사항은 **농촌진흥청 콜센터 1544-8572**나 **산림청 콜센터 1600-3248**로 전화 하시거나,

가까운 **농업기술센터**나 **농민상담소**에 문의하시기 바랍니다.

이상 해리면에서 **농약 안전사용**에 대하여 안내 말씀 드렸습니다.

감사합니다.



미등록 농약을 사용하면?



✓ **농약관리법(제23조) 안전사용기준 위반시 100만원이하 과태료 부과**

1. 적용대상 농작물에만 사용할 것
2. 적용대상 병해충에만 사용할 것
3. 적용대상 농작물과 병해충별로 정해진 사용방법 · 사용량을 지켜 사용할 것
4. 적용대상 농작물에 대하여 사용시기 및 사용가능 횟수가 정해진 농약 등은 그 사용시기 및 사용가능횟수를 지켜 사용할 것
5. 사용대상자가 정해진 농약등은 사용대상자 외의 사람이 사용하지 말 것
6. 사용지역이 제한되는 농약등은 사용제한지역에서 사용하지 말 것

✓ **농수산물품질관리법 제61조, 제62조) 농약 잔류허용기준 초과한 농산물 ⇒ 출하연기 또는 농산물 폐기 명령**

※미 이행하는 농가 1년 이하의 징역 또는 1000만원 이하의 벌금



**미등록 농약,
밀수 농약은
절대 사용하지
맙시다!!**

문의전화 농촌진흥청 1544-8572, 산림청 1600-3248



전라북도 1544-8261

○ 교육과정

교육과정	교육기간	교육대상 (선발순위)	교육 인원	담당자	신청기간
상추 재배	9. 2. (7시간)	1. 교육 희망 농업인	20명	이창희 290-6436	. 시군 → 농식품 인력개발원 '20.8.18. (화)
딸기 화아분화 관찰 실습	9. 3. (7시간)	1. 딸기 재배 농업인 ※ 딸기 재배농가 추천	20명	이창희 290-6436	
트렉터 운전 (3, 4기)	9. 7, 9. (7시간)	1. 희망 농업인	40명 각20명	박수용 290-6414	
농식품 포장 용기 개발	9. 8. (7시간)	1. 창업 희망자	20명	김자인 290-6435	
과채류 수확 후 관리	9. 9. (7시간)	1. 농업인	20명	이창희 290-6436	
유튜브 마케팅	9.10~9.11 (14시간)	1. 유튜브활용 농업인 ※ 구글 계정 ID, 비밀번호 확인자만 가능	20명	강나겸 290-6419	
시설원예 스마트팜 입문(2기)	9. 10. (7시간)	1. 농업인	20명	이창희 290-6436	
농촌교육 · 치유농장 기초(2기)	9.10.~9.11 (12시간)	1. 희망농업인	34명	송주창 290-6417	
한우 인공수정	9.15.~9.16. (14시간)	1. 한우 사육 농가	20명	박선미 290-6411	

교육과정	교육기간	교육대상 (선발순위)	교육 인원	담당자	신청기간
쌀가공(떡류, 한과류, 빵류)	9.15.~9.17. (21시간)	1. 농업인 2. 쌀 가공업 희망자	20명	한두원 290-6418	· 시군 → 농식품 인력개발원 ‘20.8.18. (화)
병해충 종합관리(2기)	9.16.~9.17. (14시간)	1. 농업인	20명	이창희 290-6436	
콤바인 운전	9.16.~9.17. (11시간)	1. 농업인	20명	박수용 290-6414	
양봉 관리 기초 (2기)	9. 17. (6시간)	1. 양봉 초보 농가(3년 미만) 및 예비 양봉인	34명	송주창 290-6417	
농업인 블로그 운영	9. 22.~24. (20시간)	1. 인터넷 활용 중급 이상 농업인	25명	안중현 290-6405	
축산환경 컨설팅 기초	9. 22.~9.25. (28시간)	1. 축산 농가	20명	박선미 290-6411	
채소 육종 입문	9. 23. (7시간)	1. 농업인	20명	이창희 290-6436	
소형 농업기계	9. 23. (7시간)	1. 농업인	20명	박수용 290-6414	
온실 환경제어 입문	9. 24. (7시간)	1. 환경제어 프로그램 사용 농업인	20명	이창희 290-6436	
예비 후계농업인 육성	9. 25. (6시간)	1. 후계농업인 신청 예정자(50세 이하)	34명	송주창 290-6417	

※ 시·군 교육관련 부서 통해서 교육신청 (읍·면·동→시·군→농식품인력개발원)