

- 2021년 7월중 제1차 -
이 장 회 의 자 료



해 리 면

□ 회보는 공문서 시행규칙 제2조 제1항에 의한 일반문서이며, 내용에 따라 1년 이상 보관하여야 합니다. 그리고 이장은 주민에게 홍보하고 열람시켜야 합니다.

총무팀	○ 마을 동향 및 사건·사고 등 수시 보고 협조	1
	○ 2021년 정기분 재산세 납부 독려	1
	○ 전라북도 긴급재난지원금 안내 및 협조	1
	○ 고창군정 소식지 배부 협조	2
	○ 2021년 소상공인 카드수수료 지원사업 안내	2
	○ 전라북도 사회적 거리두기 개편안 1단계 행정명령 알림	2
	○ 7월 대조기 해안가 침수피해 예방 주민 홍보	2
	○ 고창 한 책 읽기와 함께하는 인문학 수업 참여 홍보	3
	○ 한옥자원활용 야간상설공연(이팝 :소리꽃) 공연 홍보	3
	○ 나라사랑 태극기 달기 운동 홍보 자료	4
	○ 고창 한 책 읽기와 함께하는 인문학 수업 홍보 자료	5
맞춤형 복지팀	○ 코로나19 예방접종 55~59세 모더나 백신 사전예약 신청	6
	○ 야생동물에 의한 농작물 피해보상사업 신청 안내	6
	○ 정부관리양곡 할인지원 안내	7
	○ 하계방역 및 마을권 일제소독 실시	7
	○ 차상위자활사업 참여자 모집	7
	○ 저소득층·장애인·기초연금수급자 요금감면 신청 안내	8
	○ 기초생활보장제도 완화에 따른 생계급여 신청 안내	8
	○ 복지 사각지대 위기가구 발굴 협조	8
	○ 장애인 하이패스 단말기 지원 신청 안내	8
	○ 코로나19 예방을 위한 경로당 운영 준수사항 홍보	9
	○ 경로당운영 보조금 집행기준 홍보	9
	○ 경로이미용상품권 배부 및 양도 금지	10
	○ 비브리오패혈증 예방수칙 홍보	10

맞춤형 복지팀	<ul style="list-style-type: none"> ○ 생활폐기물 소각시설 가동 관련 올바른 생활폐기물 분리배출 안내 11 ○ 저소득주민 장례비용 지원사업 안내 11 ○ 재활용품 수거교환 물품지원 교환기준 안내 12 ○ 「나눔과 봉사의 기부천국 고창만들기」 정기기부 동참 홍보 12 ○ 50~59세 코로나19 예방접종 사전예약 안내문 13 ○ 야생동물에 의한 농작물 피해보상사업 마을방송[안] 14 ○ 일제소독 마을방송(안) 15 ○ 생활쓰레기 올바른 분리배출 요령 16 ○ 해리면 복지허브화 정기기부(CMS) 지정기탁 신청서 20
민원 행정팀	<ul style="list-style-type: none"> ○ 통합문화이용권(문화누리카드) 홍보 및 사용률 향상 협조 21 ○ 문화누리카드 고창군 가맹점 현황 22
산업 경제팀	<ul style="list-style-type: none"> ○ 2021년 복분자 병해충방제 지원사업 신청 홍보 24 ○ 2021년 농작물재해보험 가입기간 홍보 24 ○ 2021년산 국산 두류(콩·팥·녹두) 수매 약정지침 홍보 25 ○ 2021년 조업중 인양쓰레기 수매사업 홍보 25 ○ 자경농민(귀농인)의 취득세 농지감면 조건 및 추정사유 홍보 26 ○ 임산부 친환경농산물 꾸러미 지원사업 신청 홍보 27 ○ 출산여성 농가도우미 지원사업 신청 홍보 27 ○ 2021년 친환경농산물 등 인증비용 지원사업 신청 홍보 27 ○ 귀농귀촌인 마을환영회 홍보 28 ○ 어업인 건강·연금보험료 지원사업 참여 홍보 28 ○ 폭염대비 축사 및 가축 관리요령 안내 29 ○ 과수화상병 예방을 위한 농가 준수사항 안내 29 ○ 여름철 재해대비 시설하우스 및 과수원 관리요령 안내 30 ○ 농업기계 임대료 감면기간 연장 안내 30 ○ 2021년 농작물재해보험 실시지역 및 가입기간 안내 31 ○ 과수화상병 예방을 위한 농가 준수사항 안내 33 ○ 여름철 재해대비 시설하우스 · 과수원 관리요령 안내 34 ○ 농사용 폐비닐 접촉 정전예방 협조 안내문 38 ○ 농업기계 임대료 기준 안내 39

총무팀

1. 마을 동향 및 사건·사고 등 수시 보고 협조

○ 보고대상

- 마을회의·자체행사와 주민단체 야유회, 각종사고 발생사항
- 집단민원 발생예상 내용
- 마을주민 사망발생 사항
(사망일시, 장소, 대상, 원인, 발인일시, 장지, 연고자 등)
- 각종 언론매체(신문사, 방송국) 취재사항
 - ※ 동향에 누락되지 않도록 꼭 연락요망
 - ※ 휴일 사망·사건·사고 발생시 당일 통보(☎560-8301, 8292)

2. 2021년 정기분 재산세 납부 독려

- 기 한 : 2021. 7. 31.한
- 대 상 : 1,136건
- 금 액 : 금70,161,140원
- 내 용 : 재산세 적극 납부 독려하여 체납세 최소화 협조

3. 전라북도 긴급재난지원금 안내 및 협조

- 신청기간 : 2021. 7. 5. ~ 8. 6.(33일간)
- 지 급 액 : 1인당 10만원
- 지급방식 : 무기명 선불카드 ※ 신청 시 현장지급
- 신청 및 지급 장소 : 해리면사무소
- 신청관련 유의사항
 - 신청 시 신분증 지참 필수(주민등록증, 운전면허증, 여권)
 - 세대주가 세대원 포함 일괄신청 가능하나, 동거인의 경우는 본인이 직접신청 또는 위임장 필요
- 협조사항
 - 2021. 9. 30.까지 미사용 시 소멸(사용불가) 내용 지속 홍보

4. 고창군정 소식지 배부 협조

- 발 행 일 : 매월 10일 경
- 내 용 : 고창군 주요소식, 각종행사소개, 미담사례, 홍보사항 등
- 협조사항 : 2021년 7월호 마을지킴이를 통한 마을별 세대 배부 협조
 - ※ 고창군 스마트 알리미 앱을 통한 모바일 소식지 이용 홍보
 - (스마트폰 등 앱) 『고창군 스마트 알리미』앱 실행
 - 첫 화면 “고창 소식지” 이용

5. 2021년 소상공인 카드수수료 지원사업 안내

- 사업기간 : 2021. 6. 14. ~ 12. 17.(예산 소진시까지)
- 지원대상 : 2020년 연매출액 300백만원 이하 소상공인
 - 1인이 다수 사업체 소유 시 1인당 2개 사업체까지 인정
- 지원내용 : 2020년도 카드 매출액의 0.8%, 최대50만원
- 제외대상 : 폐업, 유흥·단란 등 향락업종, 도박 및 성인용품 판매점 등
- 신청장소 : 해리면사무소 총무팀
- 사업기간 : 신청서, 개인정보제공 동의서, 통장사본, 사업자등록증

6. 전라북도 사회적 거리두기 개편안 1단계 행정명령 알림

- 기 간 : 2021. 7. 1.(목) 0시 부터 ~ 별도 명령 시까지
- 내 용 : 전라북도 사회적 거리두기 개편안 1단계 행정명령
- 주요 방역지침 : 사적모임 인원 제한 없음
 - ▶ 전주·군산·익산·완주(혁신도시)는 이행기간 동안(7.1.~7.14.) 9인 이상 사적모임 금지
 - 종교행사 시 좌석 수 50%이내 인원 참여 등 **※기타 모임·식사 자제**
- 협조사항 : 기본 방역지침 준수 철저

7. 7월 대조기 해안가 침수피해 예방 주민 홍보

- 기 간 : 2021. 7. 10. ~ 7. 13. / 7. 24. ~ 7. 27.
- 내 용 : 대조기 해수면 상승(‘주의단계’)에 따른 침수피해 예방 주민 홍보
 - 해수면 상승, 너울성 파도 발생 시, 해안가 주변 도로, 방파제, 갯바위 등에 접근 금지
 - 갯벌 등에서 고립될 경우 즉시 119에 신고 후 최대한 높은 곳으로 이동
- 참고사항 : 실시간 고조정보 서비스(<http://www.khoa.go.kr/hightide>)

8. ‘고창 한 책 읽기와 함께하는 인문학 수업’ 참여 홍보

- 프로그램 : 고창 한 책 읽기와 함께하는 인문학 수업
- 운영기간 : 2021. 7. 19. ~ 10. 4. (19:00 ~ 21:00) * 기간 중 8회
- 장 소 : 고창군립도서관 문화강좌실(비대면 병행)
- 내 용 : 고창 한 책(아몬드, 귀명창과 사라진 소리꾼) 주제로 인문학 수업
- 강 사 : 박영진(문학평론가)
- 접수방법 : 고창군청 홈페이지 통합예약 / 전화접수 063-560-8052 / 방문접수
- 문 의 : 고창군립도서관(☎560-8052)

9. 한옥자원활용 야간상설공연(이팝 : 소리꽃) 공연 홍보

- 기 간 : 2021. 6. 18. ~ 9. 18. 매주 금요일 20:00 (총18회)
- 공연장소 : 고창농악전수관 야외공연장 (우천시 실내극장)
고창읍 동리정사 특설무대 (15~18회차 공연)
- 공연내용 : 천연기념물 제183호 고창 중산리 이팝나무에 핀 쌀밥 꽃을 모티브로
고창 출신 소리꾼 진채선이 마을사람들과 함께 조선 여류명창이 되는
우여곡절을 고창농악과 다양한 연희, 판소리, 극, 춤을 활용 감성농악
- 관 랑 료 : 공연권 10,000원 (고창 군민 50%할인)
※ 코로나19예방을 위한 사전예약제 운영(인터파크 및 전화예약)
- 예약문의 : 063-562-2044

제헌절에 태극기를 달아 나라사랑을 실천합시다

○ 오는 7월 17일은 제73주년 제헌절입니다.

- 우리 모두 나라사랑하는 마음으로 태극기를 답시다.
- 각 가정에서의 게양시간 : 07:00부터 18:00까지

※ 태극기는 「대한민국국기법」 제8조에 따라 매일·24시간 달 수도 있습니다.

- 심한 비.바람(악천후) 등으로 국기의 존엄성이 훼손될 우려가 있는 경우에는 달지 않으며, 일시적 악천후인 경우에는 날씨가 갠 후 달거나 내렸다가 다시 답니다.

〈 가정에서의 태극기 게양 위치 〉

- 밖에서 바라보아 대문(아파트 등 공동주택의 경우 각 세대의 난간)의 중앙이나 왼쪽에 답니다.

※ 주택구조상 부득이한 경우, 태극기 다는 위치를 조정할 수 있음

※ 자녀와 함께 달 경우, 안전사고가 일어나지 않도록 주의

※ 아파트 등 고층건물에서는 강풍 등으로 난간 등에 단 태극기가 떨어져 사고로 이어지지 않도록 주의

〈 태극기의 구입 〉

- 각급 자치단체 민원실(시.군.구청 및 읍.면.동 주민센터 등), 인터넷 우체국(www.epost.go.kr), 인터넷 태극기 판매업체 등을 통해 구입할 수 있습니다.

- 오염.훼손된 태극기는 각급 자치단체 민원실, 주민센터에 설치된 국기수거함에 넣어주시면 됩니다.

참고

고창 한 책 읽기와 함께하는 인문학 수업 홍보 자료

<고창 한 책과 함께하는 인문학 수업 -아몬드, 귀명창과 사라진 소리꾼>

회차	강사	일시	내용
1차시	박영진 (문학평론가)	7. 19.(월) 19:00~21:00	아몬드 이야기
2차시		8. 2.(월) 19:00~21:00	누가 괴물인가?
3차시		8. 9.(월) 19:00~21:00	우리는 왜 아몬드 작가 손원평을 기억해야 하는가
4차시		8. 16.(월) 19:00~21:00	아몬드 서평 그리고 평론
5차시		8. 23.(월) 19:00~21:00	귀명창과 사라진 소리꾼 들여다보기
6차시		9. 6.(월) 19:00~21:00	신재효 그리고 진채선
7차시		9. 13.(월) 19:00~21:00	신재효 판소리 소설
8차시		10. 4.(월) 19:00~21:00	귀명창과 사라진 소리꾼 서평, 그리고 평론

수강인원 : 문화강좌실 20명(선착순) , 비대면 중 병행

강의 주제도서 : 아몬드 (1~4차시) , 귀명창과 사라진 소리꾼(5~8차시)

강사 : 박영진(문학평론가)

강의장소 : 고창군립도서관 문화강좌실

접수방법 : 고창군 홈페이지 통합예약,
고창군립도서관 방문접수

접수문의 : 고창군립도서관 ☎560-8052

프로그램 내용 : 인문학 강의, 평론수업

주최  전국책읽는도시행동 후원

 문화체육관광부

 고창군립도서관 시행



고창군립도서관

1. 코로나19 예방접종 55-59세 모더나 백신 사전예약 신청

○ 사전예약기간

접종대상	사전예약	접종	백신종류	접종장소
55-59세(62-66년생)	7.12.-7.17.	7.26.-8.7.	모더나	예방접종센터, 위탁의료기관
50-54세(67-71년생)	7.19.-7.24.	8.9.-8.21.		

○ 신청대상 : 주민등록 상 해리면 주소지의 50-59세(1962.1.1.~1971.12.31.출생자)

○ 접종백신 : 모더나 백신(총 2회 접종-1차 접종 28일 후 2차 접종)

○ 접종방법 : 18개소(코로나19 예방접종센터 및 위탁의료기관)

-직접 18개 위탁의료기관 중 선택한 의료기관으로 예약한 시간에 방문

-위탁의료기관이 백신접종 주의사항 및 안내문 배부

○ 신청방법

1) 온라인 예약 : 코로나19 예방접종 사전예약 누리집(<https://ncvr.kdca.go.kr>)

2) 전화예약 : 질병청 콜센터(☎1339), 고창군 사전예약 콜센터(☎560-8569~8570)

3) 읍면사무소 방문하여 온라인 예약(코로나19예방접종등록시스템, 신분증 지참)

*접종 2일 전 취소, 변경 시 온라인 혹은 콜센터(1339, 지자체)연락

*접종 전일, 당일 건강상태가 좋지 않은 경우 예약된 접종기관으로 연락

○ 문 의 : 맞춤형복지팀(☎560-8293)

※ 붙임 1 : 50-59세 코로나19 예방접종 사전예약 안내문

2. 야생동물에 의한 농작물 피해보상사업 신청 안내

○ 신청기간 : 2021. 7. ~ 예산 소진 시까지

○ 신청대상 : 고창군에 주소를 두고 실제 거주하는 농작물의 피해를 입는 농업인

○ 지원내용 : 농가당 최대 5백만원 한도(1회 지급)

○ 구비서류 : 피해신고서, 농지원부, 피해현장 사진 3매 이상

※ 붙임 2 : 마을방송(안)

3. 정부관리양곡 할인지원 안내

○ 신청대상 : 기초생활수급자, 차상위계층

○ 신청단위 : 10kg 1포

○ 공급가격 (단위 : 원)

연산	단량	구분	양곡대금
신곡 (2020년산)	10kg	생계·의료급여	2,800
		주거·교육급여 및 차상위계층(한부모)	11,900

○ 문 의 : 맞춤형복지팀(☎ 560-8297)

4. 하계방역 및 마을권 일제소독 실시

○ 방역기간 : 2021. 6. 1. ~ 9. 30.(4개월간)

○ 소독구간 : 마을권 및 모기서식지역 등 주 1회 순회 소독

○ 소독방법 : 연막소독 및 초미립자(ULV) 분무소독

○ 마을별 소독일정

월요일	화요일	수요일	목요일	금요일	토요일
하련리	고성리	안산리	라성리	방축리	광승리
평지리	송산리	왕촌리	사반리	동호리	금평리

○ 일제소독기간운영 : 매월 1일, 15일 / 2회 실시

- 마을별 자율방역단 편성하여 자체 소독 실시

※ 붙임 3 : 일제소독 마을방송(안)

5. 차상위자활사업 참여자 모집

○ 모집기간 : 연중

○ 모집대상 : 65세 미만 차상위계층, 미등록장애인 중 자활사업 참여 희망자

○ 구비서류 : 신청서, 금융정보제공동의서 등

○ 문 의 : 맞춤형복지팀(☎560-8297)

6. 저소득층 · 장애인 · 기초연금수급자 요금감면 신청 안내

- 기 간 : 연중
- 대 상 : 기초생활수급자, 장애인, 차상위, 기초연금수급자
- 방 법 : 면사무소 방문 신청
- 신청서류 : 신분증, TV·전기 요금 고지서

7. 기초생활보장제도 완화에 따른 생계급여 신청 안내

- 기 간 : 연중
- 내 용 : 노인·한부모가족(30세 이상) 생계급여 부양의무자 기준 폐지
- 신청 및 문의 : 맞춤형복지팀(☎ 560-8297)

8. 복지 사각지대 위기가구 발굴 협조

- 기 간 : 연중
- 대 상
 - 관리비(전기, 수도요금 등) 3개월 이상 연체자
 - 주변 이웃과 단절된 세대
 - 코로나19 등의 위기 상황에 취약한 가구 등
- 협조사항 : 마을별 복지 사각지대 위기가구 발굴 요청

9. 장애인 하이패스 단말기 지원 신청 안내

- 기 간 : 2021. 7. 1. ~ 사업량 소진 시까지
- 대 상 : 전라북도에 주소지가 등록되어 있는 장애인 통합복지카드 소지자
 - ※ 제외 : 한국도로공사 장애인 감면단말기 지원사업 기 수혜자 및 보훈장애
- 내 용 : 장애인용 하이패스 단말기 구입비용 지원
- 신청방법 : 한국도로공사 톨게이트 영업소 방문 신청
- 신청장소 : 선운산영업소, 고창영업소
- 구비서류 : 자동차등록증, 장애인 통합복지카드(고속도로 감면카드)
- 문 의

1899-6804	063-712-2505	063-712-2526	063-712-2504	063-712-2521
하이원(제조사)	김제영업소	장수영업소	군산영업소	남원영업소

10. 코로나19 예방을 위한 경로당 운영 준수사항 홍보

○ 준수사항

1. 경로당 온종일 개방 가능
2. 예방접종 완료자(2차 백신 접종 후 14일이 경과 한 자) 경로당 내 **식사가능**
3. 예방접종 완료한 외부인(자원봉사자, 외부 강사 등) 방역수칙 준수하에 출입 가능
4. 감염관리책임자(방역관리자) 지정·운영
5. 출입대장 비치 (**※ 4주 보관 후 폐기**)
6. 이용자 발열 또는 호흡기 증상 등 체크 : 매일 2회
7. 시설 출입 시 개인위생(소독제 사용, 충분한 손씻기) 준수
8. 의심증상 시 격리 조치 및 관할 보건소에 즉시 신고
9. 시설 내 환기는 매일 2회 이상, 소독은 2회 이상 실시
10. 방역물품(비접촉식 체온계, 손소독제, 마스크 등) 필수 구비

※ 경로당은 “5인 이상 사적 모임 금지”사항에 적용되지 않음

11. 경로당운영 보조금 집행기준 홍보

○ 대 상 : 해리면 관내 경로당 46개소

○ 보조금 등 사용방법 및 경로당 운영방법 게시

○ 보조금 지원 등에 대한 수입·지출내용 공개 → 장부비치

○ 경로당 운영보조금의 목적 외 사용금지

- 경로당 운영보조금으로 관광 및 여행 금지
- 경로당 운영보조금으로 단체 및 마을단위 회식 금지
- 경로당 운영보조금으로 마을 경조사비 납부 금지

○ 경로당 운영 보조금 사용방법

- 동절기(1월~4월, 9월~12월) 난방비 지출은 매월 집행

※ 난방비 12월 집중 집행 지양

- 금전출납부 작성 및 지출 영수증 관리
- 12월중 정기총회를 거쳐 정산서 제출

※ 반드시 체크카드 및 세금계산서 사용을 원칙. 정산시 간이영수증 사용분은 반납

12. 경로이미용상품권 배부 및 양도 금지

- 배부대상 : 관내 만 80세 이상 어르신 428명(시설입소, 장기미거주자 제외)
- 배부방법 : 종합행정 담당직원 및 이장을 통한 배부

출 생 년 월	지급시기	지급금액
1941년 1월2일 이전생	2021. 3.	6만원
1941년 1월3일 ~ 1940년 3월	2021. 4.	6만원
1941년 4월 ~ 6월	2021. 7.	6만원
1941년 7월 ~ 12월	2021. 10.	6만원

- 내 용 : 1인 연1회 6만원 배부
- 주의사항 : 경로이미용전용 고창사랑상품권은 본인의 사용금지
타인 사용시 환수조치 될 수 있으며 분실 시 재발급 불가

13. 비브리오패혈증 예방수칙 홍보

비브리오패혈증 예방수칙

- 어패류는 충분히 익혀 먹는다.
- 피부에 상처가 있는 사람은 바닷물에 접촉하지 않는다.
- 어패류 관리 및 조리를 할 때 아래와 같은 사항을 준수한다.
 - 어패류는 5도 이하로 저온 보관한다.
 - 어패류는 85도 이상 가열처리한다.
 - * 조개류는 껍질이 열리고 나서 5분 동안 더 끓이고, 증기로 익히는 경우에는 9분 이상 더 가열해야 함
 - 어패류를 조리 시 해수를 사용하지 말고 흐르는 수돗물에 깨끗이 씻어야 한다.
 - 어패류를 요리한 도마, 칼 등은 반드시 소독 후 사용한다.
 - 어패류를 다룰 때 장갑을 착용한다.

※ 만성간질환자, 알콜중독, 당뇨병 등의 기저질환이 있는 고위험군은 치사율이 높으므로 더욱 주의 요망

※ 비브리오패혈증: 비브리오 패혈증균 감염에 의한 급성 패혈증으로 오염된 어패류를 생식하거나 상처난 피부가 오염된 바닷물에 접촉할 때 감염되는 감염증(증상: 발열, 오한, 복통, 구토 등)

14. 생활폐기물 소각시설 가동 관련 올바른 생활폐기물 분리배출 안내

○ 생활폐기물 : 소각용과 매립용 구분 배출

<p>▶ 소각용(비닐형) : 불에 타는 쓰레기</p> <ul style="list-style-type: none"> - 휴지, 의류, 나무류, 비닐류 등 <p>※ 주의사항 : 부탄가스, 소화기 등 혼합배출 금지 (소각시설 내 폭발사고 발생)</p>	
<p>▶ 매립용(마대형) : 불에 타지 않는 쓰레기</p> <ul style="list-style-type: none"> - 폐유리, 폐도자기류, 깨진 거울 등 <p>※ 마대형 봉투 : 쓰레기 봉투 판매소 구입</p>	

○ 재활용품 : 깨끗하게 세척하여 투명봉투에 묶어서 배출

※ 따로 배출 : 무색투명 PET, 유리병, 종이류, 스티로폼 완충재

○ 협조사항

- 매주 목요일(13:00 ~ 16:00) 매립용 쓰레기 반입
- 소각용 쓰레기 → 소각시설
- 매립용 쓰레기 → 매립장

※ 붙임 4 : 생활쓰레기 배출방법 안내문

15. 저소득주민 장례비용 지원사업 안내

○ 기 간 : 2021. 7. 1. ~ 2023. 3. 17.

○ 대 상 : 관내 주민등록자 중 실 거주하다 사망한 사람으로 법적 차상위 계층을 입증하는 증빙서류를 제출한 자

※ 장제급여를 받는 기초생활수급자 제외

○ 방 법 : 차상위증명서 구비하여 새고창장례식장에 신청

○ 내 용 : 새고창장례식장 이용 시 총 장례비용 중 70만원 할인

○ 문 의 : 해리면사무소 맞춤형복지팀(☎560-8305)

16. 재활용품 수거교환 물품지원 교환기준 안내

○ 교환기준

구분	용량	수집량	화장지 교환	비고
종이팩 (우유, 주스, 두유)	200mℓ	200매	1개	
	500mℓ	10매	1개	
	1,000mℓ	5매	1개	
	중량(kg)	1kg	5개	다량 배출시
폐건전지	AA, AAA 등	7개	1개	
	중량(kg)	1kg	4개	다량 배출시
아이스팩	아이스팩	5개	종량제봉투(10ℓ) 1매	기존
	아이스팩	5개	종량제봉투(10ℓ) 1매	2022년부터 시행 검토 중
		10개	종량제봉투(20ℓ) 1매	

17. 「나눔과 봉사의 기부천국 고창만들기」 정기기부 동참 홍보

- 기 간 : 연중
- 대 상 : 주민 누구나
- 방 법 : 맞춤형복지팀 방문 신청
- 내 용 : 매월 일정액 기부(연말정산 시 기부금 영수증 발행)
 - 기부액 : 자영업 3만원, 가정 2만원, 개인 5천원~1만원 이상 기부
- 기부금 사용내용
 - 해리면 지역사회보장협의체를 통한 특화사업 추진
 - 복지 사각지대 이웃돕기 성금 지원
- 문 의 : 해리면 맞춤형복지팀(☎560-8297)
- ※ 붙임 5 : 복지허브화 정기기부 지정기탁신청서

붙임1**50-59세 코로나19 예방접종 사전예약 안내문****□ 사전예약 대상자**

- 55-59세(1962년~1966년생) : 7월 12일~7월 17일
- 50-54세(1967년~1971년생) : 7월 19일~7월 24일

□ 사전예약 방법

- 온라인 : 코로나19 예방접종 사전예약(<http://ncvr.kdca.go.kr>)
- 콜센터 : **고창군콜센터 560-8569, 8570** **질병청콜센터 1339**

접종대상	사전예약	접종	백신	기관
■ 55-59세(1962년~1966년생)	7.12-17. (콜센터, 온라인)	7. 26.-8. 7.	모더나	예방접종센터 위탁의료기관
■ 50-54세(1967년~1971년생)	7.19-24. (콜센터, 온라인)	8. 9.-8. 21.		

□ 코로나19 예방접종센터 및 위탁의료기관 현황

연번	지역	의료기관명	전화번호
1	고창읍	고창군 코로나19예방접종센터	560-8566
2	고창읍	고창병원	560-5669
3		석정웰파크병원	560-1105
4		고창미래의원	561-5552
5		신재활의학과의원	561-0475
6		십자의원	561-5552
7		이진홍내과의원	564-1343
8		임국희내과의원	563-5005
9		임현규의원	561-4321
10		정내과의원	563-3054
11	흥덕면	흥덕제일의원	561-3535
12	대산면	대산연합의원	563-5639
13		제일가정의학과의원	561-3302
14	상하면	상하의원	563-8575
15	해리면	성심의원	561-0795
16		현대의원	563-6035
17	부안면	우리의원	564-7227
18	무장면	황의원	563-2006

*고창군 코로나19 예방접종센터 : 고창읍 운동장길 36(청소년수련관)

붙임2**야생동물에 의한 농작물 피해보상사업 마을방송(안)**

○○마을 주민여러분께 해리면사무소에서 안내 말씀드립니다.

멧돼지, 고라니 등 야생동물에 의한 농작물 피해로 어려움을 겪고 있는 농가에 도움을 드리고자 2021년 야생동물에 의한 농작물 피해 보상사업을 추진하고 있습니다.

고창군에 주소를 두고 농작물의 피해를 입은 농업인이 대상이며, 기간은 6월부터 예산 종료 시까지로 야생동물에 의한 농작물 피해가 있으신 주민께서는 해리면사무소 맞춤형복지팀으로 신고하여 주시기 바랍니다.

구비서류 및 절차 등 자세한 사항은 해리면사무소 맞춤형복지팀 560-8305에 문의하여 주시기 바랍니다.

감사합니다.

붙임3

일제소독 마을방송(안)

○○마을 주민여러분께 해리면사무소에서 안내 말씀드립니다.

매월 1일, 15일은 마을권 방역 일제소독을 실시하는 날입니다.

○○ 마을 주민여러분께서는 전염병 없는 내고장을 만들기 위하여, 내집과 내마을 주변의 불결한 환경과 위생해충 서식처를 말끔히 청소하고, 전 주민이 합심하여 일제소독을 실시 밝고 건강한 내 마을을 만들어 갑시다.

일제소독은 이장이나 주민 몇 명에서 하는 소독이 아니고 마을 전 주민이 합심하여 소독하여야 큰 성과를 거둘 수 있습니다. 주민께서는 각 가정에 가지고 계시는 분무기를 약품이 놓여있는 ○○으로 나오셔서 소독약품을 받아 **하수구, 마을 안길, 축사, 화장실, 쓰레기장, 웅덩이 등을 중점적으로 소독하여** 주시기 바랍니다.

소독시 양봉 이나 양잠, 버섯재배, 과수원, 양식장 등이 있는 곳은 방역소독의 피해를 입으실 수 있으니 특히 이점 주의하여 소독할 수 있도록 하여 주시기 바랍니다.

이상은, 해리면사무소에서 안내 말씀드렸습니다.

생활폐기물 소각시설 가동관련



높을  고창

올바른 분리배출 요령

생활폐기물 : 소각용과 매립용 구분 배출

☑ 소각용(비닐형) : 불에 타는 쓰레기

－ 휴지, 의류, 나무류, 비닐류 등

※ 주의사항 : 부탄가스, 소화기 등 혼합배출 금지
(소각시설 내 폭발사고 발생)







☑ 매립용(마대형) : 불에 타지 않는 쓰레기

－ 폐유리, 폐도자기류, 깨진거울 등

※ 마대형 봉투 : 쓰레기 봉투 판매소 구입



※ 재활용품 : 깨끗하게 세척하여 투명봉투에 묶어서 배출

구분	배출방법	예시
폐건전지	가까운 폐건전지 수거함 또는 읍면사무소 수거함에 배출	
폐의약품	2차 포장재 제거 후 약국, 보건소, 보건지소 배출	
폐가전제품	1599-0903 연락하여 배출(또는 www.15990903.or.kr)	
음식물 쓰레기	지정 수거일에 전용용기에 칩을 부착 후 오전 8시 이전에 배출 (칩 미부착시 수거거부 / 배출문의 : 063-560-2891)	
	음식물 쓰레기 캐시비 카드(RFID)를 이용하여 배출	
영농폐기물	(폐비닐) 흙, 이물질 제거 후 재질별 구분 배출 (농약빈병) 완전히 사용 후 재질별 분리 배출	보상금 지급
	(폐농약) 밀봉 후 읍·면사무소 지정장소 배출	무상 수거
재활용 불가 영농폐기물	－ 읍·면 신고 후 지정장소 배출 － 소규모 농가는 무상 수거 위탁처리(소각)	무상 수거



고 창 군



유네스코 고창 생물권보전지역
UNESCO Gochang Biosphere Reserve

재활용품 배출방법

PET, 종이류, 유리병, 스티로폼 완충재는 따로 배출
투명비닐봉투에 담아 배출



비우기

용기안의 내용물을 비운다



헹구기

이물질 등을 닦거나 헹군다.



분리하기

라벨 등 다른 재질을 제거한다.



섞지않기

종류별로 구분해서 배출한다.

투명페트병 별도배출

어떻게 변경되었을까요?



*유색 페트병은 플라스틱과 함께 배출해 주세요

투명 페트병! 이렇게 배출해 주세요



내용물은
싸~악
비우기!



라벨은
착!
제거하기



찌그러트리고
파~악
뚜껑 닫기



고창군



유네스코 고창 생물권보전지역
UNESCO Gochang Biosphere Reserve

종량제 봉투에 버려주세요

1. 씻어도 이물질이 제거되지 않는 용기류

치킨상자 속 기름종이

이물질이 많이 묻어있고, 다른 재질과 혼합되어 재활용이 어려움



미세척 컵받, 컵라면 용기류 등

- 다른 재질과 혼합되어 재활용이 어려움
- 미세척된 컵라면 용기는 음식물이 제거되지 않아 재활용이 어려움



음식물이 제거되지 않은 마요네즈·케찹·기름병

제대로 씻고 말릴 경우 재활용 가능



2. 오해하기 쉬운 분리배출 대상이 아닌 품목

과일망, 과일포장재

재활용이 어려움



아이스팩

고품질수지 아이스팩은 재활용이 어려워
종량제 봉투로 배출
[전용수거함이 있는 경우 분리 배출]



CD/DVD, 고무장갑, 슬리퍼

다른 재질과 혼합되어 재활용이 어려움



깨진병, 판유리, 조영기구용 유리류

깨진병, 판유리는 재활용이 어려움
▷신문지에 싸서 버림



보온보냉팩

재활용이 어려움



노끈

노끈마다 재질이 다양해 구분이
어려우므로 재활용이 어려움



도자기류, 사기그릇

재활용이 어려움 ▷불연성쓰레기로 배출



문구류(볼펜, 샤프, 칠팔 등)

다른 재질과 혼합되어 재활용이 어려움



기저귀, 화장지

재활용이 어려움



3. 페비닐 내용물을 비우고 물로 헹구는 등 이물질을 제거하고 분리배출 해주세요

음식물이 묻은 비닐

헹구지 못할 경우 종량제 봉투로 배출



스티커 등이 붙은 비닐

이물질을 제거하지 못하는 경우
종량제 봉투로 배출



재활용 불가품

식탁보, 은박비닐, 이불커버 등은
종량제봉투로 배출

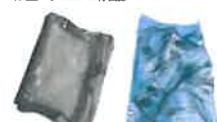

자세한 내용은 **내손안의 분리배출앱** 을 참고해주세요

2020 자원순환 실천플랫폼
우리도 함께 합니다

지구를 위한 선택
사실은 우리를 위한 실천
www.recycling-info.or.kr/act4r/



재활용품 분리배출 안내

반드시 분리하여 재활용품 수거함에 넣어주세요

페트병(음료·생수)



투명과 유색을 분리해
지정된 배출함에 넣기

골판지 박스

택배 송장 스티커,
테이프 제거

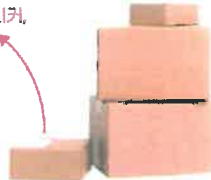

- 테이프 등 종이류와 다른 재질 제거해주세요
- 이물질이 혼합되지 않도록 접어서 배출해주세요

신문·책자류



스프링은 떼어서
따로 배출

- 스프링 등 종이류와 다른 재질은 제거후
배출해주세요

종이팩



- 종이팩은 일반 종이류와 구분하여
종이팩 전용 수거함에 따로 배출해 주세요
[수거함이 없는 경우 묶어 종이류로 배출]

플라스틱류

꼭 이물질·물기제거 후 재활용품으로 배출



- 재질별로 분리하여 배출
- 음료 용기>은박지 제거
- 물티슈>캡 분리

기타



부착물을 제거한후 분리배출
[부착물>종량제봉투, 본체>재활용품]

폐가전제품(대형/소형) 분리배출 방법(무상수거)

대상품목

대형

냉장고, 세탁기, 에어컨, TV, 자동판매기,
런닝머신, 복사기, 전기정수기, 공기청정기,
전자레인지, 식기세척기, 냉온정수기, 제습기 등

소형

전기밥솥, 청소기, 가습기, 노트북,
헤어드라이기, 선풍기, 다리미, 녹즙(믹서)기,
휴대폰(배터리 포함), 비데 등

배출방법

사전 예약방법 (배출자 개별신청)

1. 콜센터 전화: 1599-0903 (평일 08:00~18:00) 2. 인터넷홈페이지: www.15990903.or.kr
세트 품목: PC세트(본체+모니터), 오디오세트 / 소형가전은 5개 이상이 되어야 수거신청 가능

대형 폐기물

대형폐기물로 해당 읍면사무소에 배출 신고, 수수료 납부 후 배출

붙임 5

해리면 복지허브화 정기기부(CMS) 지정기탁신청서

고창군 해리면 복지허브화 정기기부(CMS) 지정기탁신청서

해당
칸에
√표시)

☐ 착한가게
자영업자 월3만원 이상
(인증현판)

☐ 착한가정
가정 월2만원 이상
(인증액자)

☐ 1인1계좌
금액 제한 없음

후원자	성명 명칭	사업자등록번호 (주민등록번호)	
	※ 기부금영수증 발급을 위한 주민번호 수집근거 - 소득세법 시행규칙 서식 45의2, 사회복지공동모금회법 제18조2항(영수증 발행)		
	연락처	핸드폰 : 이메일 :	
대표자 (법인일 경우)			부서/담당자
주 소	<input type="checkbox"/> <input type="checkbox"/> <input type="checkbox"/> <input type="checkbox"/> <input type="checkbox"/>		
지정내용	고창군 (읍·면) 지역사회보장협의체 추천을 통한 사회복지시설 및 저소득가정지원		
약정금액	<input type="checkbox"/> 5,000원 <input type="checkbox"/> 10,000원 <input type="checkbox"/> 20,000원 <input type="checkbox"/> 30,000원 <input type="checkbox"/> 기타 (매월 원)		
자동이체신청 기재사항	예금주	생년월일	이체일 <input type="checkbox"/> 10일 <input type="checkbox"/> 25일
	은행명	계좌번호	
신청안내	※ 후원자와 입금자가 달라도 후원이 가능하며, 입금자의 생년월일 기재가 필요합니다. 전화) 063-282-0606 팩스) 063-282-0607 주소) (55000) 전북 전주시 완산구 팔달로 208. 3층 사랑의열매 ☞ 신청서 작성 후 FAX 또는 메일(jbchest@hanmail.net)로 회신 부탁드립니다.		
본사(본인)는 위와 같이 기부금을 정기 지정기탁하고자 신청하며, 기부금의 집행잔액이 발생할 경우 귀회 회규가 정하고 있는 바에 따라 일반성금으로 전환하는 것에 대하여 동의합니다.			
			년 월 일
기부자 (명칭/성명) (인)			
☞안내사항) 다음 중 하나에 해당되는 경우에는 사회복지공동모금회가 재지정을 요청할 수도 있습니다. 1. 지정대상 가운데 부적격자가 있는 경우 2. 지정대상과 기부자가 특수 이해관계에 있는 경우 3. 기타 지정내용이 사회복지공동모금회법과 회규에 위배되는 경우 ※ 특수 이해관계에 있는 경우란, 혈족·인척 등 친족관계에 있는 자 (6촌 이내의 혈족, 4촌 이내의 인척, 배우자, 친생자로서 다른 사람에게 친양자 입양된 자 및 그 배우자·직계비속), 입원·사용인 등 경제적 연관관계에 있는 자, 주주·출자자 등 경영지배관계에 있는 자 등 국제기본법 제2조제20호 및 동법시행령 제1조의 2에 해당하는 자를 말함.			
【개인정보 수집 · 활용 및 제3자 제공 동의서】			
사회복지공동모금회(이하 “모금회”라 함)는 「개인정보 보호법」 제15조에 의거하여 개인정보수집 및 이용에 관한 정보주체의 동의절차를 준수하며, 고지 후 수집된 정보는 모금회의 개인정보 수집 및 이용목적외의 용도로는 절대 이용·제공되지 않습니다. 기부자는 정보주체로서 개인정보의 삭제·처리정지 요구와 개인정보의 수집·이용 및 제공에 대한 동의 거부할 수 있으나, 이 경우 모금회에서 수행하는 아래의 업무와 관련된 서비스제공이 불가합니다. 가. 기부금영수증의 발급, 나. 소득공제를 위한 국세청 연말정산 서비스에 필요한 자료제공, 다. 정기기부금의 CMS(금융결제원)연계 출금처리 1. 본인은 모금회가 「개인정보 보호법」 제15조제1항 및 제24조제1항제1호에 의거, 다음과 같이 본인의 개인정보 및 고유식별정보(이하 “개인정보”라 함)를 수집·이용하는 것에 대하여 <input checked="" type="checkbox"/> 동의합니다. <input type="checkbox"/> 동의하지 않습니다. 가. 개인정보의 수집·이용자(개인정보처리자) : 모금회 나. 개인정보의 수집·이용 목적 : 모금회에서 처리하는 기부금관련 업무(발급·기부내역제공 등) 다. 개인정보의 수집·이용 항목 : 개인정보 등(성명, 주민등록번호(외국인등록번호), 연락처, 주소, 전자메일주소, 계좌번호 등) 라. 개인정보의 보유 및 이용기간 : 5년 2. 본인은 모금회가 「개인정보 보호법」 제17조제1항제1호에 의거, 다음과 같이 본인의 개인정보를 제3자에게 제공하는 것에 대하여 <input checked="" type="checkbox"/> 동의합니다. <input type="checkbox"/> 동의하지 않습니다. 가. 개인정보를 제공하는 자 : 기부금의 자동 출금을 위한 금융결제원, 기부내역의 소득공제 확인을 위한 국세청 나. 개인정보를 제공받는 자의 이용 목적 : 정기기부금의 출금 및 기부금 소득공제 근거자료 활용 다. 제공하는 개인정보의 항목 : 위 1호 다목에 해당하는 개인정보 라. 개인정보를 제공받는 자의 보유 및 이용기간 : 5년 3. 본인은 위 1~2호에 대해 동의를 거부할 수 있다는 안내를 받았으며 <input checked="" type="checkbox"/> , 또한 본인의 동의가 없을 때에는 모금회가 처리제공하는 일부 서비스를 받을 수 없다는 안내를 받았습니다 <input checked="" type="checkbox"/> . 본인은 본 동의서의 내용과 개인정보 수집·처리 및 제3자 제공에 관한 본인의 권리에 대하여 이해하고 서명합니다.			
			년 월 일
기부자 (명칭/성명)			(인)
전라북도사회복지공동모금회 귀중			

1. 통합문화이용권(문화누리카드) 홍보 및 사용률 향상 협조

- 사용기간 : 2021. 3. 1. ~ 12. 31.
- 대 상 : 문화누리카드 발급이용자
- 지원금액 : 개인당 1매 카드 발급(연 10만원 지원)
- 홍보내용 : 이용실적 활성화 및 가맹점 홍보(붙임)
- 협조사항 : 거동불편자 대리신청 및 구매대행 서비스 실시(위임장 작성)

붙임

문화누리카드 고창군 가맹점 현황 (21.3 기준)

★ 고창군 가맹점 현황 : 32개(여행5, 숙박10, 공연2, 체육용품3, 도서 등)

★ 온라인 사용처 : 교보문고, 지니뮤직, 인터파크 공연, 롯데시네마 등

★ 통합문화이용권 가맹점 등록

☞ 등록가능업종 : 문화예술, 여행, 체육 관련분야

☞ 등록절차 : 등록가능 가맹점이 지역주관처(전북문화관광재단)에 **신청** 후
한국문화예술위원회 승인

연번	가맹점명		주소	전화번호	비고
1	공연	고창 농악전수관	고창군 성송면 향산1길 106	063-562-2044	
2		고창 문화의전당	고창군 고창읍 모양성로 11	063-560-8041	
3	도서	알파문고 고창점	고창군 고창읍 중앙로 234	063-561-5688	
4		현대서점	고창군 고창읍 성산2길 39	063-564-2588	
5	문화 체험	백제토기	고창군 고창읍 동리로 118	070-4193-3331	
6	공예	고옥당	고창군 고창읍 동리로 117	063-561-0083	
7	사진관	대영사진관	고창군 고창읍 교촌리 495	063-563-2275	
8		뽀빠이포토 영사진관	고창군 고창읍 시장길 18	063-562-1384	
9		잉꼬사진관	고창군 고창읍 중앙로 198	063-564-3466	
10	전시	담소예술교육문화원	고창군 고창읍 보릿골로 103, 4층	010-9966-7793	
11	영화	동리시네마	고창군 고창읍 판소리길 20, 동리국악당 지하	063-564-1340	
12	관광 명소	고창읍성	고창군 고창읍 모양성로 1	063-560-8067	
13	온천	석정휴스파	고창군 고창읍 석정2로 173	063-560-7500	

14	체험 관광	상하농원	고창군 상하면 상하농원길 11-23	1522-3698	
15	숙박	고창 힐링카운티	고창군 고창읍 석정2로 207-49	063-560-7300	
16		넥스텔여관	고창군 고창읍 월암수월길 112	063-564-8999	
17		뉴프린스관광모텔	고창군 고창읍 성산8길 4	063-563-4224	
18		대산모텔	고창군 대산면 대산길 6	063-563-9494	
19		로얄파크장여관	고창군 대산면 대산길 24	063-561-6111	
20		메르팡펜션	고창군 해리면 명사십리로 550	063-564-8424	
21		선운산골든캐슬	고창군 부안면 연기숲속길 80	063-563-3756	
22		세레노펜션	고창군 부안면 인촌로 56-6	063-561-6080	
23		월드모텔	고창군 대산면 대성로 221	063-564-1123	
24		탐모텔	고창군 고창읍 보릿골로 125	063-563-0600	
25	여행사	(유)고창고속관광 여행사	고창군 고창읍 보릿골로 144	063-561-0055	
26		(유)대부관광 여행사	고창군 고창읍 중앙로 199	063-564-2222	
27		(유)미도항공 여행사	고창군 고창읍 남정1길 4	063-561-5200	
28		(유)우성항공해외 여행사	고창군 고창읍 중앙로 232	063-564-6100	
29		주식회사 대한투어	고창군 고창읍 중거리당산로 171	063-564-5080	
30	체육 용품	대일 종합스포츠	고창군 고창읍 중앙로 193-4	010-3700-1313	
31		바트로 고창점	고창군 고창읍 보릿골로 108	063-561-0775	
32		삼천리자전거 시흥고창점	고창군 고창읍 시장안길 39	063-564-2868	

산업경제팀

1. 2021년 복분자 병해충방제 지원사업 신청 홍보

- 신청기한 : 2021. 07. 23.(금)까지
- 사업내용
 - 지원기준 : 330㎡당 1병 지원 (1병당 330㎡ 4회 방제)
 - 재배면적 대비 최소 1병(330㎡) ~ 최대 30병(10,000㎡)이내
 - 지원단가 : 1병당 25,000원 한도 지원
 - 지원단가 미만 구입시 실구매액 지원, 지원단가 초과금액 자부담
 - 지원내용 : 복분자 병해충방제(살균제) 구입비 지원
 - 지원대상 : 고창군에 주소를 두고 고창군 농지에 복분자를 330㎡이상 재배 하는 농업경영체 등록된 농가
- 신청장소 : 경작지 읍·면사무소
- 제출서류
 - 신청서, 개인정보제공 동의서
 - 경작사실확인서 (농지원부/경영체 미등록 농지에 한함)
- 방제계획
 - 방제목적 : 사후관리(병해충방제-점무늬병 방지)
 - 방제시기 : 복분자 수확 후 9월 말까지(잎이 지기 전)
 - 회수및간격 : 수확 후 최소 4~6회 / 주 2회 이내
- 방제대상 병명 : 점무늬병
- 약제 종류
 - 디펜더, 오티바, 굼디스, 프린트
 - 탄저병 병행 방제 가능 약제 : 매카니, 두루두루, 에이플, 카브리오에이, 나폴레옹
 - 상기 외 농약허용물질목록관리제도(PLS)에 따라 복분자 해충별 적용 농약에 포함된 농약은 사용가능하며, 그 외 농약은 지원에서 제외됨.

2. 2021년 농작물재해보험 가입기간 홍보

- 가입기간 : 2021. 2. 24. ~ 11. 26.
- 대상품목 : 농업용시설, 시설작물, 벼재배사, 벼작물
- 전체품목 가입기간 : 붙임1 참조

3. 2021년산 국산 두류(콩·팥·녹두) 수매 약정기간 연장 홍보

- 매입가격 : 대립종 특등 기준 4,700원/kg, 중립종 특등 기준 4,580원/kg
- 매입대상 및 물량
 - 파종기 : 콩(대원 630kg, 대풍2호 1,040kg, 대찬 2,090kg) / 팥 760kg
 - 수확기 : 밭콩 13,860kg, 논콩 38,360kg
- 약정기간
 - 품종구분매입 : 파종기 약정(2021. 3. 22. ~ 7. 30.)
 - 일반매입 : 수확기 약정(2021. 9월 ~ 10월)
- 수매기관: 농협

4. 2021년 조업중 인양쓰레기 수매사업 홍보

- 수매기간 : 2021. 4. ~ 사업비 소진시까지
 - ※ 수매시작일 : 2021. 4. 16.
- 참여대상 : 허가를 득한 어선을 가진 어업인
- 수매대상 : 조업 중 인양된 폐어구·로프, 통발어구 등
 - ※ 제외대상 : 스티로폼, 어패류 및 뱀, 어선에서 발생한 생활·음식쓰레기 등
- 수매일시 : 매주 금요일 09:00 ~ 16:00
- 수매장소 : 구시포 어구 보관창고(현지 여건에 따라 장소 변동 가능)
- 수매방법
 - 통발어구 : 수량별
 - 폐어구·로프 : 수협에서 제작한 100L마대 단위(가득 채워진 것)
- 구비서류 : 해경에서 발행한 어선입출항 신고확인서
 - ※ 입출항 확인서가 없을시 수매할 수 없음
- 매입대금 지급기준

구 분	폐어구·폐로프	통발어구	비고
수매대금	10,000원/마대(100ℓ)	250원/개(연안 통발)	
계약방법	마대 수량	통발 수량	

- 지급방법
 - 쓰레기 수매시 해당 어업인이 어선출입항 확인대장에 작성 기재하고 서명
 - 어선입·출항 확인대장과 해경에서 발행한 어선입·출항 신고확인서 대조 후 수매대금을 어업인 통장으로 지급

5. 자경농민(귀농인)의 취득세 농지감면 조건 및 추징사유 홍보

- 관련법규 : 「지방세특례제한법」 제6조(자경농민의 농지등에 대한 감면)
- 농지 취득시 취득세를 감면 받았으나 추징사유에 해당되면 추후 추징되므로 주의

※ 농지취득세 감면 조건

- ☞ 자경농민 농지 구입시(주민등록상 같은세대의 배우자 한정)
 - 자경농민 2년이상 경작자이면서 직전 연도 종합소득금액이 3,700만원 미만
 - 후계농업경영인이 직접 경작할 목적으로 취득하는 농지
- ☞ 귀농인 농지 구입시
 - 귀농인 주소가 도시지역(1년이상 거주) → 고창군 전입후 3년내 구입 농지

○ 추징사유

- 자경농민 구입 농지
 - 농지 취득일로부터 2년이 경과할 때까지 직접 경작하지 않는 경우(타인 경작, 전출 등)
 - 직접 경작 2년 미만인 상태에서 매각·증여 또는 다른 용도로 사용(농지전용 등)
- 귀농인 구입 농지
 - 귀농일로부터 3년 이내에 주소 전출
 - 농지 취득일로부터 2년 이내 직접경작 하지 않는 경우
 - 직접 경작기간이 3년 미만인 상태에서 매각·증여 또는 다른 용도로 사용
 - 귀농일로부터 3년 이내에 농업 외의 산업에 종사하는 경우

※ 대표적 추징 사례

- ☞ 직접 경작하지 않는 경우
 - 타지역으로의 전출
 - 타인직불금 수령
 - 토지소유자와 같은 세대인 배우자 제외
 - 부모 자녀간 수령은 추징됨
- ☞ 다른 용도로 사용하는 경우 : 농지전용(주택, 창고, 양어장, 태양광, 진입로 등)

○ 추징금액

- 감면받은 세액 + 세액의 20%가산세 + 납부불성실 가산세(일2.5/10,000)

6. 임산부 친환경농산물 꾸러미 지원사업 신청 홍보

- 신청기간 : 2021. 2. 1. ~ 연중
- 사업대상
 - 비대면자격확인서비스 검증 결과 임산부로 확인된 자
 - 임신확인서, 출생증명서 등을 통해 임신 및 출산 사실이 확인된 임산부
- 신청방법 : 친환경농산물 쇼핑몰(www.ecoemall.com)에 온라인으로 신청
- 지원한도 : 임산부 1인당 연 48만원(자부담 9만 6천원)
- 공급업체 : (재)군산 먹거리통합지원센터
- 사업내용 : 임신부터 출산·이유기까지, 건강한 친환경농산물을 꾸러미 형태로 12개월간 공급(연 48만원 수준)

7. 출산여성 농가도우미 지원사업 신청 홍보

- 신청기간 : 출산(예정)일 기준으로 출산 전 30일부터 출산 후 150일까지
- 지원대상 : 출산 또는 출산예정인 여성농어업인(직장재직자, 사업자등록자 제외)
- 지원내용 : 영농·영어(가사일 일부 포함)를 대신하고, 도우미 임금의 90% 지원
- 지원단가 : 한도 70일(70,000원/일, 자부담 10%)
 - ※ 영농·영어 관련 작업(35일 이상) 위주로 지원하되, 가사작업 일부(35일 이하)포함

8. 2021년 친환경농산물 등 인증비용 지원사업 신청 홍보

- 신청기간 : 2021. 1. ~ 9.
- 사업내용 : 친환경농산물 인증 등에 소요되는 비용 일부 지원
- 지원대상 : 친환경농산물(유기, 무농약), 유기가공식품, 취급자 인증을 받은 농업경영체 및 사업자
- 지원한도 : 인증비용 세부항목별 한도금액 기준 내에서 실제 소요금액만 지원
 - 친환경농산물 인증 개별농가 : 건당 350천원까지(단체는 참여농가 수에 따라 차등)
 - 유기가공식품 인증(무농약원료가공식품 포함) : 1건당 1,000천원까지
 - 취급자 인증 : 1건당 550천원까지

9. 귀농귀촌인 마을환영회 홍보

- 신청기간 : 2021. 4. ~ 12.
- 신청장소 : 읍·면 사무소
- 신청자격 : 귀농귀촌인(2019년 이후 전입)이 전입한 마을의 이장
 - ※ 마을대표(이장)가 없는 경우 이에 준하는 마을의 대표가 신청 가능
 - ※ 신청마을이 많을 경우 귀농귀촌 전입세대가 많은 마을 우선지원
- 지원내용 : 마을환영회 비용 50만원 지원
 - ※ 코로나19로 5인 이상 집합금지 해제 전까지 실제 환영회 전면 금지
 - ※ 마을환영회 대체로 간식 및 기념품 제공을 통한 교류 지원

10. 어업인 건강·연금보험료 지원사업 참여 홍보

- 건강보험료 지원대상 : 건강보험 지역가입자(세대) 중 주소지가 어촌 및 준농어촌 지역에 해당하면서 어업에 종사하는자
- 지원금액 및 지원방법
 - 건강보험료 부과점수에 따라 차등지원(「국민건강보험법」상 농어촌지역 보험료 22% 별도 경감)
 - 건강보험료 부과점수 1,800점 이하 : 건강보험료의 28% 지원
 - 건강보험료 부과점수 1,801~2,500점 : 정액지원(보험료 부과점수 1,801점에 해당하는 건강보험료의 28%)
 - 건강보험료 부과점수 2,501점 이상 : 지원제외
- 제외대상
 - 지역가입자로서 어업인 지원이 불가능한 지역으로 전출한 어업인
 - 지역가입자로서 지역요건은 부합하나 어업경영체 등록말소 등으로 어업인 요건에 해당하지 않게 된 비어업인
- 어업인 연금보험료 지원대상
 - 국민연금 지역가입자 및 지역 임의계속가입자 중 어업인
 - 「국민연금법 시행령」제57조제1항에서 정하고 있는 어업인
 - 「수산업·어촌 발전기본법」제3조제3호 규정에 해당하는 자
- 지원 제외대상
 - 「국민연금법 시행령」제57조제3항 각 호에 해당하는 어업인
 - 「소득세법」 제14조제2항에 따른 종합소득금액에서 같은 조 제3항 각 호에 따른 소득의 금액을 공제한 금액이 보건복지부장관이 정하여 고시하는 금액(6,000만원) 이상인 사람
 - 「지방세법」 제105조에 따른 토지, 건축물, 주택, 항공기 및 선박의 재산세의 과세표준의 합계액이 보건복지부장관이 정하여 고시하는 금액(10억원) 이상인 사람
- 지원내용 및 지원금액: 본인이 부담할 연금보험료의 1/2를 초과하지 않는 범위 내에서 최고 45,000원/월을 지원(기준소득월액 1,000,000원)

11. 폭염대비 축사 및 가축 관리요령 안내

○ 축사 화재예방 및 정전대비

- 축사 전기설비 안전관리 및 자가발전기 등 비상용 에너지 확보
- 비상용 대형수조 및 휴대폰 연결 경보기 설치

○ 축사 관리

- 축사내부소독시설을 이용한 물 분무로 축사 내부 온도 조절
- 여름철 발생이 잦은 가축질병 예방을 위해 축사 내·외부 정기적 소독
- 폭염에 따른 피해 발생 시 읍면사무소에 피해상황 알림

○ 가축 관리

- 열사병이 발생하면 수액을 주사하거나 충분한 양의 물과 영양을 공급
- 시원한 물과 소금을 충분히 먹이고, 비타민·광물질 등 첨가제 주기
- 질병 의심 가축이 발견되면 수의사에게 진료 또는 가축방역기관에 신고

○ 폭염피해 예방 요령

- 환풍기 이용 축사 내부 강제 통풍
- 시원한 물을 충분히 섭취하도록 가축 관리
- 축사 내외부에 물을 뿌려 온도 강하
- 무더운 오전 11시부터 오후 4시까지 사료 급여 자제
- 환풍기, 송풍기 등 전기 장치 과열 여부 수시 확인

12. 과수화상병 예방을 위한 농가 준수사항 안내

○ 농작업도구(전정가위, 전정톱 등)는 반드시 소독 후 사용

○ 과수원 출입 전·후 작업복 등의 외부 접촉부위에 소독액을 살포 소독 시행

○ 농기계를 임대하여 사용하는 경우 임대 농기계를 청결하게 소독·세척

○ 발생지역 과원 및 발생지역 경유 및 방문지역이 불투명자의 작업투입 지양

※ 과수화상병 발생지역 : 경기·충북 등 여러지역(남양주, 영월, 단양, 당진 등)

○ 농작업 시 작업 인부 소지 도구 사용 불가 및 농가가 소는 전용 도구 사용

○ 전정 등으로 발생한 가지 잔재물은 매몰 또는 모아서 폐기

※ 자세한 사항은 붙임2 참조

13. 여름철 재해대비 시설하우스 및 과수원 관리요령 안내

○ 시설하우스

- 하우스 주변 고랑 및 배수로에 이물질 정리 및 점검
- 낡은 비닐 교체 및 역류수 유입 방지 모래주머니, 비닐 등 준비
- 하우스 고정끈 설치로 골조와 비닐 밀착 및 파이프 보강 또는 지지대 설치
- 작물 침수 시 하우스 주변 배수로를 정비해 신속하게 물빼기
- 작물이 고온피해를 입지 않도록 하우스 환기창을 신속하게 개방

○ 과수원

- 덕, 지주대, 방풍망 등 과수원시설 결박·당김상태 점검 및 보강
- 열매가 달린 가지는 끈으로 지주·나무줄기와 묶고, 낙과가 우려되는 품목은 수확이 가능한 경우 조기 수확을 통해 피해 최소화
- 열매없는 가지 전정 및 토양 과습을 억제하여 나무의 생육여건 개선
- 떨어진 낙과는 다른 병해충의 오염원이 될 수 있으므로 신속히 제거

※ 자세한 사항은 붙임3 참조

14. 농업기계 임대료 감면기간 연장 안내

○ 추진배경 : 코로나19 상황의 지속에 따른 농업인 경영부담 완화

○ 연장기간 : 2021. 12. 31일까지

- 당초감면기간 : 2021. 4. 1. ~ 6. 30.

○ 임대료 : 농업기계임대료 기준(붙임5)의 50%

붙임1

2021년 농작물재해보험 실시지역 및 가입기간 안내

구 분		사 업 지 역	가입기간
본 사 업	농업용시설 및 시설작물 (수박·딸기·오이·토마토·참외 · 풋고추·호박·국화·장미· 파프리카·멜론·상추·부추· 시금치·배추·가지·파·무· 백합·카네이션·미나리·쑥갓)	전 국	2월~11월
	버섯재배사 및 버섯작물 (표고·느타리)	전 국	2월~11월
	사과·배·단감·뽕은감	전 국	1월~3월
	밤	전 국	4월~5월
	대 추	전 국	4월~5월
	감 굴	전 국	4월~5월
	고 추	전 국	4월~5월
	인 삼	전 국	4월~5월 10월~11월
	고구마	전 국	4월~6월
	옥수수	전 국	4월~6월
	벼	전 국	5월~6월
	감 자	[고랭지감자] 강원 [가을감자] 전국	(고랭지감자) 5월~6월 (가을감자) 7월~8월
	참다래	전 국	6월~7월
	콩	전 국	6월~7월
	마 늘	전 국	(난지형) 10월 (한지형) 10월~11월
	밀	광주, 전북, 전남, 경남, 충남	10월~11월
	양 파	전 국	10월~11월
	자 두	전 국	11월
	매 실	전 국	11월
	복숭아	전 국	11월
	포 도	전 국	11월~12월

구 분		사 업 지 역	가입기간
시 범 사 업	버섯작물 (양송이·새송이)	전 국	2월~11월
	봄감자	경북, 충남	4월~5월
	호 두	(경북)김천	4월~5월
	단호박	경 기	4월~5월
	(사료용) 옥수수	전 국	4월~6월
	배 추	[고랭지] (강원)정선·삼척·태백·강릉·평창 [월동] (전남)해남	(고랭지) 4월~6월 (월동) 8월~10월
	무	[고랭지] (강원)홍천·정선·평창·강릉 [월동] (제주)제주·서귀포	(고랭지) 4월~6월 (월동) 8월~10월
	파	[대파] (전남)신안·진도 [쪽파·싹파] (충남)아산, (전남)보성	(대파) 4월~6월 (쪽파) 8월~10월
	(사료용) 벼	전 국	5월~6월
	팥	(전남)나주, (강원)횡성, (충남)천안	6월~7월
	메 밀	전남, 제주	7월~8월
	당 근	(제주)제주·서귀포	7월~8월
	양배추	(제주)제주·서귀포	7월~8월
	브로콜리	(제주)제주·서귀포	7월~8월
	차	(전남)보성·광양·구례, (경남)하동	10월~11월
	시금치	(경남)남해, (전남)신안	10월~11월
	보 리	(전남)보성·해남, (전북)김제·군산, (경남)밀양	10월~11월
	오 디	전북, 전남, (경북)상주·안동	11월
	복분자	(전북)고창·정읍·순창, (전남)함평·담양·장성	11월
	오미자	(경북)문경·상주·예천, (충북)단양, (전북)장수, (강원)인제 (경남)거창	11월
	무화과	(전남)영암·신안·목포·무안·해남	11월
	살 구	(경북)영천	11월
	유 자	(전남)고흥·완도·진도, (경남)거제·남해·통영	11월~12월

※ 상기 사업지역 및 가입기간은 변경될 수 있음

※ 태풍 등 기상상황에 따라 판매기간 중 일시 판매 중지될 수 있음

붙임2

과수화상병 예방을 위한 농가 준수사항 안내

□ 출입·농작업 시 소독 철저

- ① 농작업도구(전정가위, 전정톱 등)는 반드시 소독 후 사용
※ 작업하는 나무가 바뀔 때마다 작업도구 소독 반드시 실시
- ② 적과, 봉지씌우기 등으로 유과를 만질 경우 손도 수시 소독
- ③ 과수원 출입 전·후 작업복이나 신발, 모자, 장갑, 농기구 등의 외부 접촉부위에는 소독액을 살포하여 소독 시행
※ 착용한 작업복은 60℃ 이상의 물로 세탁
- ④ 농기계임대사업장에서 농기계를 임대하여 사용하는 경우 과수원출입 시 임대 농기계를 청결하게 소독·세척

« 소 독 방 법 »

- 소독약제 : 70% 알코올 또는 차아염소산나트륨(락스 20배 희석액)
 - 전정가위 등 소형도구 : 소독액에 침지 소독하거나 분무 소독
 - 경운기 등 대형농기구 및 장갑 등 : 분무 소독
- ※ 시중에 판매·공급되고 있는 알코올 스프레이 사용 가능

□ 예방을 위한 과원 관리

- ① 발생지역 과원 및 발생지역 경유 등 다른 지역을 방문했거나 이전 방문지역이 불투명한 작업자의 작업투입 지양
※ 불가피하게 작업에 투입되어야 할 경우 과원 출입 전 철저한 소독 실시
- ② 외부인 무단 출입을 제한하고, 불가피한 출입 시 출입 전 소독 실시
- ③ 전정 작업 등 농작업 시 작업 인부가 소지한 외부 도구를 사용하지 않고 농가가 소유하고 있는 전용 도구 사용
※ 외부 도구 사용 시 소독액에 90초 이상 담가 소독 후 사용
- ④ 전정 등으로 발생한 가지 잔재물은 매몰 또는 모아서 폐기

1 시설하우스

□ 예상되는 피해 유형

- (침수) 집중 호우시 하천 근처, 논 부지에 설치된 시설하우스내 빗물 등 유입으로 농작물 침수
- (파손) 강풍, 비바람 등에 의한 온실 피복재·골조 등 시설 파손

□ 대비 사전 대책

※ 시기에 따라 시급한 대책 우선 시행(장마 : 침수, 태풍 : 파손)

- (침수) 하우스 주변 배수로 정비 등
 - 하우스와 하우스 사이 고랑 및 주변 배수로에 흙, 잡풀 등 이물질 정리
 - 적정 배수로 규모*(저폭 50cm, 깊이 60~90cm 이상) 유지
 - * 30년 빈도 4시간 강우량 대비 배수기준(시설농업 기반정비 설계지침)
 - 배수로와 배수로(구) 연결부위 점검 및 이물질 정리
 - 역류된 하천수 유입 방지를 위한 모래주머니, 비닐 등 준비
 - 찢어지거나 노후화된 피복 비닐 교체 등

《시설 주변 배수로 정비》



《시설 간 배수로 정비》



○ **(파손) 피해 최소화를 위한 시설 점검 및 보강시설 설치**

- 강풍 대비 하우스 고정끈을 설치하여 골조와 비닐 밀착
- 시설 내부 파이프 보강 또는 지지대 설치
- 측창·환기창 등 개폐 부위를 점검하여 하우스를 철저히 밀폐
- 비닐 교체 예정인 하우스는 비닐을 미리 제거

□ **재해 이후 관리 대책**

○ **(침수) 신속한 배수 및 생육 정상화 대책 시행**

- 침수기간이 길어지면 피해가 커짐으로 작물 침수 시 하우스 주변 배수로를 정비해 신속하게 물빼기
- 침수피해가 심하거나 병든 식물체는 조기에 제거하여 전염원 차단
- 경미한 피해를 받은 포장은 분무기나 호스를 이용하여 깨끗한 물로 씻은 후 적용약제를 신속히 살포하여 병해충 방제
- 과습으로 뿌리의 기능이 떨어져 생육이 부진한 작물은 요소 0.2% 액제 또는 복합4종비 엽면 살포
- 작물이 고온피해를 입지 않도록 하우스 환기창을 신속하게 개방

○ **(파손) 찢어지거나 파손된 비닐·골조 수리 등 재배환경 마련**

- 피복재에 흙양금·오물은 깨끗한 물로 세척하여 광투과성 유지
- 손상된 피복재는 철거 후 새 비닐로 교체 등

2 과수원

□ 예상되는 피해 유형

- (과원 침수·유실) 집중 강우에 의한 침수, 토사 유입에 의한 유실·매몰
- (낙과·도복) 강한 비바람·태풍으로 고정력이 약한 지주시설이나 나무 도복, 지주시설·나무 동시 도복, 가지가 부러지거나 낙과 등 발생
- (생리장해) 장기간 침수 시 조기낙엽, 열과 등 각종 생리장해 발생
- (일소) 강우 후 고온과 햇빛 노출 시 과실 표면에 일소현상이 발생
- (병해충) 고온·다습에 의해 전염성이 높은 역병, 탄저병 등 병 확산

□ 대비 사전 대책

※ 시기에 따라 시급한 대책 우선 시행(장마 : 침수·유실, 태풍 : 낙과·도복)

- (침수·유실) 집중 강우에 의한 침수가 되지 않도록 배수로의 풀이나 메워진 흙은 제거하고, 유실 위험이 있는 배수로 정비
 - 경사지 등 토양유실 우려가 있는 과수원은 경사지 시작점, 배수로 인접한 곳 등에 보온덮개, 비닐, 필름 등으로 피복
- (낙과·도복) 덕·지주대 등 지주시설 결박·당김상태 점검 및 보강, 지주간, 지주·나무 간 연결 철선·끈 조임, 방풍망 점검 및 정비
 - 강풍에 약한 일자형* 지주시설은 외곽·중간지주대 상단부를 철선·끈 등으로 연결하여 지면에 고정, 임시고정용 지주대 보강 등
 - * 기존 시설에 격자 철선을 추가로 설치하는 것이 가장 안전
 - 열매가 달린 가지는 끈으로 지주·나무줄기와 묶고, 낙과가 우려되는 품목은 수확이 가능한 경우 조기 수확을 통해 피해 최소화

《과수원 방풍망 설치 전경》



《과수원 지주대 보강 전경》



- (생리장해) 열매가 없는 가지를 전정하고 배수관리를 철저히 하여 토양 과습을 억제하는 등 나무의 생육여건 개선
- (일소) 과실이 강한 직사광에 장시간 노출되지 않게 과실이 달린 가지를 잘 배치하여 끈 등으로 지주나 나무에 결속
 - 고온 시 미세살수장치 가동, 칼슘제재 등 엽면시비 조치
- (병해충) 배수 관리를 철저히 하여 과원의 과습을 방지하고 병 발생 이전에 예방 약제를 주기적(7~10일)으로 살포

□ 재해 이후 관리 대책

- (침수·유실) 배수로 내 잔재물, 토사 등을 신속히 제거하여 퇴수로 확보 및 퇴수조치
 - 토사·잔재물이 밀려 들어왔을 경우는 퇴수 후 신속히 토사·잔재물을 제거하고, 잎·과실에 묻은 흙양분을 씻어 2차 감염을 방지
 - 노출된 뿌리는 흙으로 신속히 덮어주고 잎이 손상되었으면 손상된 잎수에 알맞게 착과된 과실을 적과하여 수세를 회복시킴
- (도복·낙과) 넘어진 나무는 뿌리가 손상되지 않도록 지주대를 이용해 세워주고, 지하부 손상 정도에 따라 전정을 통해 가지 수를 조절
 - 부러진 가지는 보호제를 바르고 상처를 통한 2차 감염 예방을 위해 예방약제를 살포
 - 떨어진 낙과를 장시간 과원에 방치하면 부패 등으로 다른 병해충의 오염원이 될 수 있으므로 신속히 제거
- (생리장해) 과원 내 철저한 배수 관리를 통한 토양 과습을 억제하여 뿌리의 기능을 원활하게 회복시키기 위해 유도
- (일소) 피해가 심한 과일은 적과하고 추가적인 피해 예방을 위해 가지를 잘 배치하여 끈 등으로 지주나 나무에 결속

붙임4

농사용 폐비닐 접촉 정전예방 협조 안내문

**사용후 경작지 주변에 놓아둔 은박비닐, 폐비닐이
바람에 날려 정전과 화재, 감전사고가 발생합니다**

매년 농번기에 사용한 과수원 착색용 은박비닐, 폐 비닐이 경작지 주변에 놓여져 여름철 태풍 등에 의한 강풍에 날려, 전기선을 감싸면서 고장을 일으켜 정전 뿐만이 아니라, 인근지역에 화재의 발생위험과 지나가던 마을분이 감전 사고의 위험이 발생할 수도 있습니다.

한전에서는 정전예방과 시민의 안전을 위해서 1년 365일 끊임없이 노력하고 있지만, 고객님의 적극적인 협조 또한 절실히 필요합니다.

아래와 같이 도움을 요청드리니 협조해 주시면 감사하겠습니다.

정전 사례

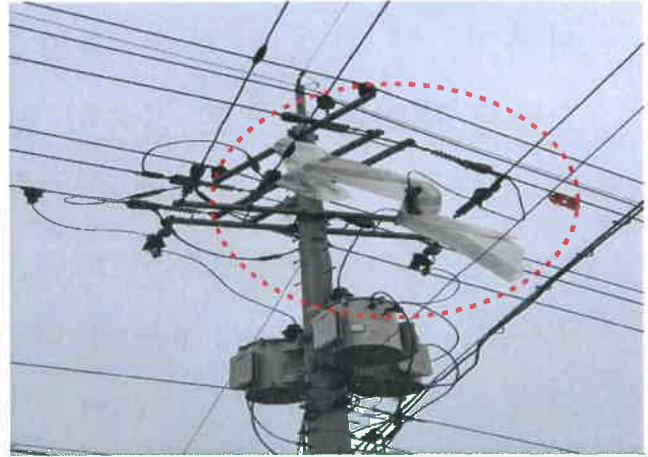

은박비닐이 전선을 덮어서 정전 되었어요 폐비닐이 전선을 덮어서 정전 되었어요

정전과 감전사고 예방을 위해 도와주실 사항

1. 과수원 은박비닐 및 농가 폐비닐은 사용 후, 바로 수거 또는 소각해 주세요.
2. 전기선에 걸린 폐 비닐, 은박지를 보시면 한전에 연락 주세요.
3. 전기선 주변에서 뿔감용이나 다른 용도로 나무를 자를때에도 한전에 연락주세요

 **한국전력공사** 고 창 지 사

전화번호 (063) 560-3261

붙임5**농업기계 임대료 기준 안내**

○ 농업기계 임대료 기준(제10조제1항 관련)

농업기계 구입가격	1일 임대료
1) 100만원 미만	9,000원
2) 100만원 이상 200만원 미만	11,000원
3) 200만원 이상 300만원 미만	13,000원
4) 300만원 이상 400만원 미만	17,000원
5) 400만원 이상 500만원 미만	20,000원
6) 500만원 이상 600만원 미만	24,000원
7) 600만원 이상 700만원 미만	28,000원
8) 700만원 이상 800만원 미만	32,000원
9) 800만원 이상 900만원 미만	35,000원
10) 900만원 이상 1,000만원 미만	40,000원
11) 1,000만원 이상 1,500만원 미만	56,000원
12) 1,500만원 이상 2,000만원 미만	73,000원
13) 2,000만원 이상 2,500만원 미만	94,000원
14) 2,500만원 이상 3,000만원 미만	111,000원
15) 3,000만원 이상 3,500만원 미만	136,000원
16) 3,500만원 이상 4,000만원 미만	158,000원
17) 4,000만원 이상 4,500만원 미만	166,000원
18) 5,000만원 이상	179,000원

단, 콤팩트선별기는 40kg 선별에 1,000원으로 하며 농업기계 상,하차를 위한 사다리는 무료로 한다.

