

- 2021년 6월중 제2차 -  
이 장 회 의 자 료



해 리 면



□ 회보는 공문서 시행규칙 제2조 제1항에 의한 일반문서이며, 내용에 따라 1년 이상 보관하여야 합니다. 그리고 이장은 주민에게 홍보하고 열람시켜야 합니다.

총무팀	○ 마을 동향 및 사건·사고 등 수시 보고 협조 .....	1
	○ 2021년 찾아가는 이동군청 운영 알림 .....	1
	○ 2021년 자동차세(1기분) 납부 독려 .....	1
	○ 고창군정 소식지 배부 협조 .....	1
	○ 전라북도 긴급재난지원금 지급계획 사전 안내 .....	2
	○ 2021년 소상공인 카드수수료 지원사업 안내 .....	2
	○ 2021년 고창학 아카데미 수강생 모집 홍보 .....	3
	○ 한옥자원활용 야간상설공연(이팝 :소리꽃) 공연 홍보 .....	3
	○ 2021년 고창학 아카데미 강의 일정표 .....	4
맞춤형 복지팀	○ 2021년 야생동물에 의한 농작물 피해보상사업 신청 홍보 .....	5
	○ 호국보훈수당 지원대상자 확대에 따른 신청 홍보 .....	5
	○ 고창「노동 수상길」개장 알림 홍보 .....	5
	○ 2021년 하계방역 및 마을권 일제소독 실시 .....	6
	○ 비브리오패혈증 예방수칙 홍보 .....	6
	○ 저소득주민 장례비용 지원사업 홍보 .....	7
	○ 2021년 기초생활보장제도 완화에 따른 생계급여신청 홍보 .....	7
	○ 복지사각지대 위기가정 발굴 협조 .....	7
	○ 「나눔과 봉사의 기부천국 고창만들기」 정기기부 홍보 .....	8
	○ 2021년 저소득층 · 장애인 · 기초연금 수급자 요금감면 신청 안내 .....	8
	○ 맘편한 임신 통합제공 서비스 실시 홍보 .....	8
	○ 코로나19 예방을 위한 경로당 방역수칙 준수사항 홍보 .....	9
	○ 경로당운영 보조금 집행기준 홍보 .....	9

<b>맞춤형 복지팀</b>	<ul style="list-style-type: none"> <li>○ 소각시설 가동에 따른 올바른 생활폐기물 분리배출 홍보 ..... 10</li> <li>○ 야생동물에 의한 농작물 피해보상사업 마을방송[안] ..... 11</li> <li>○ 노동저수지 국가생태탐방로 시설 사진 ..... 12</li> <li>○ 일제소독 마을방송(안) ..... 13</li> <li>○ 해리면 복지허브화 정기기부(CMS) 지정기탁 신청서 ..... 14</li> <li>○ 생활쓰레기 배출 방법 홍보 ..... 15</li> </ul>
<b>민원 행정팀</b>	<ul style="list-style-type: none"> <li>○ 통합문화이용권(문화누리카드) 홍보 및 사용률 향상 협조 ..... 17</li> <li>○ 문화누리카드 고창군 가맹점 현황 ..... 18</li> </ul>
<b>산업 경제팀</b>	<ul style="list-style-type: none"> <li>○ 2021년 기본형 공익직불제 등록증 교부 및 이의신청 기간안내 ..... 20</li> <li>○ 2021년 조업중 인양쓰레기 수매사업 홍보 ..... 21</li> <li>○ 2021년산 국산 두류(콩·팥·녹두) 수매 약정지침 홍보 ..... 21</li> <li>○ 2021년 전북 주요 농산물 가격안정 지원사업 신청 홍보 ..... 22</li> <li>○ 자경농민(귀농인)의 취득세 농지감면 조건 및 추징사유 홍보 ..... 22</li> <li>○ 임산부 친환경농산물 꾸러미 지원사업 신청 홍보 ..... 23</li> <li>○ 출산여성 농가도우미 지원사업 신청 홍보 ..... 24</li> <li>○ 2021년 친환경농산물 등 인증비용 지원사업 신청 홍보 ..... 24</li> <li>○ 귀농귀촌인 마을환영회 홍보 ..... 24</li> <li>○ 2021년 홍고추 수매장려금 지원 홍보 ..... 24</li> <li>○ 어업인 건강·연금보험료 지원사업 참여 홍보 ..... 25</li> <li>○ 농업기계 임대료 감면기간 연장 안내 ..... 25</li> <li>○ 소규모 임가 한시경영지원 바우처 지원사업 홍보 ..... 26</li> <li>○ 코로나 극복 영립지원 바우처 지원사업 홍보 ..... 26</li> <li>○ 2021년 농작물재해보험 가입기간 홍보 ..... 26</li> <li>○ 농업경영체등록 확인서 전화요청에 의한 팩스발급 종료 안내 ..... 26</li> <li>○ 농업기계 임대료 기준 ..... 27</li> <li>○ 2021년 농작물재해보험 실시지역 및 가입기간 안내 ..... 28</li> <li>○ 농업경영체 확인서 · 증명서 발급방법 ..... 30</li> <li>○ 과수화상병 예방을 위한 농가 준수사항 안내 ..... 32</li> <li>○ 여름철 재해대비 시설하우스 · 과수원 관리요령 안내 ..... 33</li> <li>○ 농사용 페비닐 접착 정전예방 협조 안내문 ..... 37</li> </ul>

## 1. 마을 동향 및 사건·사고 등 수시 보고 협조

### ○ 보고대상

- 마을회의·자체행사와 주민단체 야유회, 각종사고 발생사항
- 집단민원 발생예상 내용
- 마을주민 사망발생 사항  
(사망일시, 장소, 대상, 원인, 발인일시, 장지, 연고자 등)
- 각종 언론매체(신문사, 방송국) 취재사항
  - ※ 동향에 누락되지 않도록 꼭 연락요망
  - ※ 휴일 사망·사건·사고 발생시 당일 통보(☎560-8301, 8292)

## 2. 2021년 찾아가는 이동군청 운영 알림

- 일 시 : 2021. 6. 29. 10:00 ~ 19:00
- 장 소 : 해리면 행정복지센터 및 해리면 일원
- 참 석 자 : 군수님, 주요 민원처리부서 담당 팀장 등
- 내 용 : 군수 민원상담 및 현장방문, 마을경로당 방문
  - 생활불편, 갈등민원, 규제·제한, 시책제안 등에 관한 상담 진행

## 3. 2021년 자동차세(1기분) 납부 독려

- 기 한 : 2021. 6. 30.한
- 대 상 : 987건
- 금 액 : 금97,856,020원
- 내 용 : 자동차세 적극 납부 독려하여 체납세 최소화 협조

## 4. 고창군정 소식지 배부 협조

- 발 행 일 : 매월 10일 경
- 내 용 : 고창군 주요소식, 각종행사소개, 미담사례, 홍보사항 등
- 협조사항 : 2021년 6월호 마을지킴이를 통한 마을별 세대 배부 협조
  - ※ 고창군 스마트 알리미 앱을 통한 모바일 소식지 이용 홍보
  - (스마트폰 등 앱) 『고창군 스마트 알리미』앱 실행
  - 첫 화면 “고창 소식지” 이용

## 5. 전라북도 긴급재난지원금 지급계획 사전 안내

- 신청기간 : 2021. 7. 5. ~ 8. 6.
- 지 급 액 : 1인당 10만원
- 지급방식 : 무기명 선불카드 ※ 신청 시 현장지급
  - 2021. 9. 30.까지 미 사용 시 소멸(사용불가)
  - 고창군 관내에서만 사용 가능
  - 일부 업종 사용제한(신청 시 별도 안내) ※ 2021년 긴급재난지원금 기준 제한업종 준용
- 신청 및 지급 장소 : 해당 마을회관(예정) ※ 추후 공지
- 신청자격 : 주민등록 기준 전라북도에 주소를 두고 있는 전 도민, 결혼이민자 및 영주권자
  - ※ 등록 기준일 : 2021. 6. 21. 24:00
- 신청관련 유의사항
  - 신청 시 신분증 지참 필수(주민등록증, 운전면허증, 여권, 외국인등록증에 한해 인정)
  - 세대주가 세대원 포함 일괄신청 가능하나, 동거인의 경우는 본인이 직접신청 또는 위임장 필요
  - 등록외국인(결혼이민자 및 영주권자)은 대리신청 원칙상 불가
  - 세대원도 개별 신청 가능하나 미성년자는 직접신청 불가
- 재난지원금 기부 관련
  - 기부방식 : 전액 또는 사용잔액 기부 가능
  - 기부방법 : 면사무소 방문 후 기부신청서 작성
  - 기 부 처 : 전라북도사회복지공동모금회(취약계층 및 결식예방 지원 복지시설 환경개선 등)

## 6. 2021년 소상공인 카드수수료 지원사업 안내

- 사업기간 : 2021. 6. 14. ~ 2021. 12. 17. (예산 소진시까지)
- 지원대상 : 2020년 연매출액 300백만원 이하 소상공인
  - 1인이 다수 사업체 소유 시 1인당 2개 사업체까지 인정
- 지원내용 : 2020년도 카드 매출액의 0.8%, 최대50만원
- 제외대상 : 폐업, 유흥·단란 등 향락업종, 도박 및 성인용품 판매점 등
- 신청장소 : 해리면사무소 총무팀
- 사업기간 : 신청서, 개인정보제공 동의서, 통장사본, 사업자등록증

## 7. 2021년 고창학 아카데미 수강생 모집 홍보

- 강의주제 : 싸목싸목 고창학 아카데미 「고창을 듣다, 걷다, 느끼다」
- 교육기간 : 2021년 6월 ~ 11월(기간 중 10차시)  
※ 코로나19로 인해 강의 일정 및 내용 변동될 수 있음
- 접수기간 : 2021. 6. 10. ~ 6. 30일까지(차시별 신청접수)
- 대 상 : 고창군민 누구나(강연 50명, 탐방 20명)
- 장 소 : 고창유교문화체험관(강연), 고창 구석구석(탐방)
- 접수방법 : 고창군 통합예약시스템 온라인 접수 / 전화접수 문화예술과 063-560-2457

## 8. 한옥자원활용 야간상설공연(이팝 : 소리꽃) 공연 홍보

- 기 간 : 2021. 6. 18. ~ 9. 18. 매주 금요일 20:00 (총18회)
- 공연장소 : 고창농악전수관 야외공연장 (우천시 실내극장)  
고창읍 동리정사 특설무대 (15~18회차 공연)
- 공연내용 : 천연기념물 제183호 고창 중산리 이팝나무에 핀 쌀밥 꽃을 모티브로  
고창 출신 소리꾼 진채선이 마을사람들과 함께 조선 여류명창이 되는  
우여곡절을 고창농악과 다양한 연희, 판소리, 극, 춤을 활용 감성농악
- 관 랑 료 : 공연권 10,000원 (고창 군민 50%할인)  
※ 코로나19예방을 위한 사전예약제 운영(인터파크 및 전화예약)
- 예약문의 : 063-562-2044

# 2021 쌈목쌈목 고창학 아카데미

♥ 고창을 듣다. 걷다, 느끼다

차시	구분	일시	제 목	강사	장소
첫 번째	강연	6월 30일(수) 19시~21시	하늘이 짝사랑한 한반도 첫수도 고창	유기상 (고창군수)	유교문화 체험관
두 번째	강연	7월 7일(수) 19시~21시	풍수이야기 : 三好之地 땅 고창	김두규 (우석대학교 교수)	유교문화 체험관
세 번째	탐방	7월 17일(토) 09시~12시	부풍향차보의 고향-고창 고창향차 문화기행	정화장군 (고창향차 차인)	병바위 보나타정원
네 번째	강연	8월 4일(수) 19시~21시	문화콘텐츠의 보고, 고창	홍성덕 (전주대학교 교수)	유교문화 체험관
다섯 번째	탐방	8월 14일(토) 19시~21시	고창농악 - 우리고장이야기 이팝·소리꽃 공연관람	이명훈 (고창농악보존회전화장)	고창농악 전수관
여섯 번째	강연	9월 1일(수) 19시~21시	고창의 선사-고대 역사문화 특성	조법종 (우석대학교 교수)	유교문화 체험관
일곱 번째	탐방	9월 25일(토) 09시~15시	대죽도 패총이야기	이영덕 (문화유산연구소갈대밭)	심원면 대죽도
여덟 번째	강연	10월 6일(수) 19시~21시	고창의 건축 문화재	남해경 (전북대학교 교수)	유교문화 체험관
아홉 번째	탐방	10월 23일(토) 09시~12시	지형적 특징으로 본 고창	이병열 (고창문화연구회사무국장)	삼양염전 명사십리
열 번째	탐방	11월 20일(토) 09시~11시	고창 문학 풍경이야기	박영진 (책이있는풍경촌장)	책이있는 풍경

- ♣ 코로나19 등의 상황에 따라 일정은 변경가능 합니다.
- ♣ 대상 : 고창군민 누구나(강연 50명, 탐방 20명) 조기마감 될 수 있으니 빨리 신청하세요
- ♣ 신청접수 : 고창군청 홈페이지, 고창군청 문화예술과 예술진흥팀, ☎ 063) 560- 2457



## 1. 2021년 야생동물에 의한 농작물 피해보상사업 신청 홍보

- 신청기간 : 2021. 6. ~ 예산 소진 시까지
- 지원대상 : 고창군에 주소를 두고 실제 거주하는 농작물의 피해를 입는 농업인
- 지원한도 : 농가당 최대 5백만원 한도(1회에 한하여 지급)
- 구비서류 : 신고서, 농지원부, 피해현장 사진

※ 야생동물에 의한 농작물 피해보상사업 마을방송(안) 붙임1 참조

## 2. 호국보훈수당 지원대상자 확대에 따른 신청 홍보

- 신청장소 : 보훈단체 및 면사무소
- 신청서류 : 신청서 및 국가유공자확인원, 배우자일 경우 혼인관계증명서 첨부
- 지 원 액 : 매월 7만원(지급일 매월 25일)
- 지급대상 : 6·25참전유공자 및 월남참전유공자(사망시 배우자), 전몰군경 및 순직군경유족(배우자 사망시 선순위자), 무공수훈자(사망시 배우자), 보국수훈자, 공상군경, 특수임무 유공자

\*변경사항 : 보훈연금 수령여부 상관없이 참전유공자일 경우 수당지급(사망시 배우자 추가),  
보국수훈자, 공상군경, 특수임무유공자 추가

## 3. 고창 「노동 수상길」 개장 알림 홍보

- 개 장 일 : 2021. 06. 16.
- 이용시간 : 07:00 ~ 일몰시
- 위      치 : 고창군 고창읍 노동리 354번지 일원
- 주요시설 : 주차장, 소나무 산책로, 수상데크, 조망 다리, 부유 분수, 휴게 쉼터 등
- 문      의 : 고창군청 생태환경과 생태지질팀 (☎ 063-560-2692)

※ 노동저수지 국가생태탐방로 시설 사진 : 붙임2 참조

## 4. 2021년 하계방역 및 마을권 일제소독 실시

- 방역기간 : 2021. 6. 1. ~ 9. 30.(4개월 간)
- 소독구간 : 마을권 및 모기서식지역 등 주 1회 순회 소독
- 소독방법 : 연막소독 및 초미립자(ULV) 분무소독155
- 마을별 소독일정

월요일	화요일	수요일	목요일	금요일	토요일
하련리	고성리	안산리	라성리	방축리	광승리
평지리	송산리	왕촌리	사반리	금평리	동호리

- 일제소독기간운영 : 매월 1일, 15일 / 2회 실시
  - 마을별 자율방역단 편성하여 자체 소독 실시
- ※ 일제소독 마을방송안 : 붙임3 참조

## 5. 비브리오패혈증 예방수칙 홍보

### 비브리오패혈증 예방수칙

- 어패류는 충분히 익혀 먹는다.
- 피부에 상처가 있는 사람은 바닷물에 접촉하지 않는다.
- 어패류 관리 및 조리를 할 때 아래와 같은 사항을 준수한다.
  - 어패류는 5도 이하로 저온 보관한다.
  - 어패류는 85도 이상 가열처리한다.
  - \* 조개류는 껍질이 열리고 나서 5분 동안 더 끓이고, 증기로 익히는 경우에는 9분 이상 더 가열해야 함
  - 어패류를 조리 시 해수를 사용하지 말고 흐르는 수돗물에 깨끗이 씻어야 한다.
  - 어패류를 요리한 도마, 칼 등은 반드시 소독 후 사용한다.
  - 어패류를 다룰 때 장갑을 착용한다.

- ※ 만성간질환자, 알콜중독, 당뇨병 등의 기저질환이 있는 고위험군은 치사율이 높으므로 더욱 주의 요망
- ※ 비브리오패혈증: 비브리오 패혈증균 감염에 의한 급성 패혈증으로 오염된 어패류를 생식하거나 상처난 피부가 오염된 바닷물에 접촉할 때 감염되는 감염증(증상: 발열, 오한, 복통, 구토 등)

## 6. 저소득주민 장례비용 지원사업 홍보

- 기 간 : 2021. 3. 18. ~ 2023. 3. 17.
- 대 상 : 관내 주소를 두고 실거주하다 사망한 사람으로 법적 차상위 계층을 입증하는 증빙서류를 제출한 자
  - ※ 장제급여를 받는 기초생활수급자는 제외
- 내 용 : 사고장례식장 이용 시 총 장례비용 중 70만원 할인
- 방 법 : 차상위증명서 구비하여 사고장례식장에 신청
- 문 의 : 해리면사무소 맞춤형복지팀(☎ 560-8297)

## 7. 2021년 기초생활보장제도 완화에 따른 생계급여신청 홍보

- 신청기간 : 2021년 1월부터
- 대 상 : 노인·한부모가족 생계급여 신청시 부양의무자 기준 적용 제외
- 내 용 : 수급(권)자 가구에 노인·한부모가족이 있는 경우
  - ※ 단, 고소득(연1억, 월834만원)·고재산(금융재산 제외, 9억) 기준 적용
- 문 의 : 맞춤형복지팀(☎ 560-8297)

## 8. 복지사각지대 위기가정 발굴 협조

- 기 간 : 연중
- 대 상 : 관리비(전기, 수도요금 등) 3개월 이상 연체자, 주변 이웃과 단절상태에 있는 세대, 코로나19 등의 위기 상황에 취약한 가구 등
- 위기사유
  - 주 소득자의 실직, 사망, 가출, 행방불명, 구금시설에 수용 등으로 소득 상실하여 가구 소득이 최저생계비 이하인 경우
  - 중한 질병 또는 부상을 당한 경우 등
- 지원내용
  - 복지대상자 조사 선정 : 기초생활수급자, 차상위계층 등
  - 긴급생계비, 이웃돕기, 민관협력사업연계 지원 및 사례관리
- 문 의 처 : 해리면 맞춤형복지팀(☎560-8297)

## 9. 「나눔과 봉사의 기부천국 고창만들기」 정기기부 홍보

- 기 간 : 연중 수시
- 내 용 : 매월 일정액을 기부, 연말정산 시 기부금 영수증 발행, 자영업 3만원, 가정 2만원, 개인 5천원~1만원 이상 기부
- 사용계획 : 해리면 지역사회보장협의체를 통한 특화사업 추진 복지사각지대 이웃돕기 성금 지원
- 신청방법 : 해리면 복지허브화 정기기부 지정기탁신청서(붙임4)를 맞춤형복지팀 제출
- 2021년 협의체 추진사업
  - “밑반찬나눔” 50세대 1회차 추진
  - 영양취약계층을 위한 “밑반찬나눔” 사업 2회차 추진(7월중 추진예정)
  - “건강한 여름나기”를 위한 흙키파, 물파스 등 여름나기 물품지원(6월중 추진예정)
  - 어려운 이웃을 위한 “생필품 꾸러미 지원” 사업(명절 전 추진예정) 등
- 문 의 처 : 해리면 맞춤형복지팀(☎560-8297)

## 10. 2021년 저소득층·장애인·기초연금 수급자 요금감면 신청 안내

- 기 간 : 연중수시
- 대 상 : 기초생활수급자, 장애인, 차상위, 기초연금수급자
- 내 용 : TV수신료, 전기요금, 이동통신 요금 감면 신청
- 신청방법 : 신분증, TV·전기 요금 고지서 지참 후 면사무소 방문 신청

## 11. mampan한 임신 통합제공 서비스 실시 홍보

- 대 상 : 신청일 기준 임신부
- 신 청
  - 온 라 인 : 정부24(www.gov.kr)
  - 방문신청 : 임신부 주민등록주소지 읍면동 주민센터 또는 보건소
- 지원내용 : 엽산제, 철분제, mampan한 KTX, 표준모자보건수첩, 임신·출산진료비지원(국민행복카드), 에너지바우처(생계·의료수급자), 임신·출산 진료비지원(의료급여수급자) 등

## 12. 코로나19 예방을 위한 경로당 방역수칙 준수사항 홍보

○ 운영시간 : 9시 ~ 18시 까지

○ 준수사항

1) 경로당 운영하되 **식사금지** (단, 정해진 시간 내 간식은 가능)

2) 감염관리책임자(방역관리자) 지정·운영

3) **외부인 출입금지 및 출입대장 비치 (\* 4주 보관 후 폐기)**

4) 이용자 발열 또는 호흡기 증상 등 체크 : 매일 2회

5) 시설 출입 시 개인위생(소독제 사용, 충분한 손씻기) 준수

6) 의심증상 시 격리 조치 및 관할 보건소에 즉시 신고

7) 시설 내 환기는 매일 2회 이상, 소독은 2회 이상 실시

8) 방역물품(비접촉식 체온계, 손소독제, 마스크 등) 필수 구비

※ 경로당은 “5인 이상 사적 모임 금지”사항에 적용되지 않음

※ 1차·2차 코로나19 백신 접종 후 14일 경과한 예방접종자는 예방접종증명서 확인을 통해 추후 노인여가복지시설에서 시행하는 프로그램 참석 가능

## 13. 경로당운영 보조금 집행기준 홍보

○ 대 상 : 해리면 관내 경로당 46개소

○ 보조금 등 사용방법 및 경로당 운영방법 게시

※ 코로나19로 인한 경로당 운영중지기간은 운영비, 난방비만 사용가능

○ 보조금 지원 등에 대한 수입·지출내용 공개 → 장부비치

○ 경로당 운영보조금의 목적 외 사용금지

- 경로당 운영보조금으로 관광 및 여행 금지

- 경로당 운영보조금으로 단체 및 마을단위 회식 금지

- 경로당 운영보조금으로 마을 경조사비 납부 금지

○ 경로당 운영 보조금 사용방법

- 동절기(1월~4월, 9월~12월) 난방비 지출은 매월 집행

※ 난방비 12월 집중 집행 지양

- 금전출납부 작성 및 지출 영수증 관리

- 12월중 정기총회를 거쳐 정산서 제출

※ 반드시 체크카드 및 세금계산서 사용을 원칙. 정산시 간이영수증 사용분은 반납

## 14. 소각시설 가동에 따른 올바른 생활폐기물 분리배출 홍보

○ 기 간 : 2021. 2. ~

○ 분리배출 : 일반쓰레기(소각용과 매립용 구분), 재활용쓰레기

○ 소각용(비닐형) : 불에 타는 쓰레기

- 휴지, 의류, 나무류, 비닐류 등

**※ 주의사항 : 부탄가스, 소화기 등 혼합배출 금지  
(소각시설 내 폭발사고 발생)**



○ 매립용(마대형) : 불에 타지 않는 쓰레기

- 폐유리, 폐도자기류, 깨진거울 등

**※ 마대형 봉투 : 쓰레기 봉투 판매소 구입**



**※ 재활용쓰레기 : 투명봉투에 묶어서 배출**

- 따로 배출 : 무색투명 PET, 유리병, 종이류, 스티로폼 완충재

○ 협조사항

- 매주 목요일(13:00 ~ 16:00) 매립용 쓰레기 반입

- 소각용 쓰레기 → 소각시설

- 매립용 쓰레기 → 매립장

**※ 생활쓰레기 배출방법 안내문 : 붙임5 참조**

**붙임1****야생동물에 의한 농작물 피해보상사업 마을방송(안)**

○○마을 주민여러분께 해리면사무소에서 안내 말씀드립니다.

멧돼지, 고라니 등 야생동물에 의한 농작물 피해로 어려움을 겪고 있는 농가에 도움을 드리고자 2021년 야생동물에 의한 농작물 피해 보상사업을 추진하고 있습니다.

고창군에 주소를 두고 농작물의 피해를 입은 농업인이 대상이며, 기간은 6월부터 예산 종료 시까지로 야생동물에 의한 농작물 피해가 있으신 주민께서는 해리면사무소 맞춤형복지팀으로 신고하여 주시기 바랍니다.

구비서류 및 절차 등 자세한 사항은 해리면사무소 맞춤형복지팀 560-8305에 문의하여 주시기 바랍니다.

감사합니다.

노동저수지 국가생태탐방로 시설 사진



소나무 산책로



수상 데크



부유 분수



휴게 쉼터



조망 다리



노동저수지 국가생태탐방로 전경



### 붙임3

### 일제소독 마을방송(안)

○○마을 주민여러분께 해리면사무소에서 안내 말씀드립니다.

**매월 1일, 15일은** 마을권 방역 일제소독을 실시하는 날입니다.

○○ 마을 주민여러분께서는 전염병 없는 내고장을 만들기 위하여, 내집과 내마을 주변의 불결한 환경과 위생해충 서식처를 말끔히 청소하고, 전 주민이 합심하여 일제소독을 실시 밝고 건강한 내 마을을 만들어 갑시다.

일제소독은 이장이나 주민 몇 명에서 하는 소독이 아니고 마을 전 주민이 합심하여 소독하여야 큰 성과를 거둘 수 있습니다. 주민께서는 각 가정에 가지고 계시는 분무기를 약품이 놓여있는 ○○으로 나오셔서 소독약품을 받아 **하수구, 마을 안길, 축사, 화장실, 쓰레기장, 웅덩이 등을 중점적으로** 소독하여 주시기 바랍니다.

소독시 양봉 이나 양잠, 버섯재배, 과수원, 양식장 등이 있는 곳은 방역소독의 피해를 입으실 수 있으니 특히 이점 주의하여 소독할 수 있도록 하여 주시기 바랍니다.

이상은, 해리면사무소에서 안내 말씀드렸습니다.

# 붙임4

# 해리면 복지허브화 정기기부(CMS) 지정기탁신청서

## 고창군 해리면 복지허브화 정기기부(CMS) 지정기탁신청서

해당  
칸에  
√표시)

☐ 착한가게  
자영업자 월3만원 이상  
(인증현판)

☐ 착한가정  
가정 월2만원 이상  
(인증액자)

☐ 1인1계좌  
금액 제한 없음

후원자	성명 명칭	사업자등록번호 (주민등록번호)	
	* 기부금영수증 발급을 위한 주민번호 수집근거 - 소득세법 시행규칙 서식 45의2, 사회복지공동모금회법 제18조2항(영수증 발행)		
	연락처	핸드폰 : 이메일 :	
대표자 (법인일 경우)			부서/담당자
주 소	<input type="checkbox"/> <input type="checkbox"/> <input type="checkbox"/> <input type="checkbox"/> <input type="checkbox"/>		
지정내용	고창군 ( 읍면) 지역사회보장협의체 추천을 통한 사회복지시설 및 저소득가정지원		
약정금액	<input type="checkbox"/> 5,000원 <input type="checkbox"/> 10,000원 <input type="checkbox"/> 20,000원 <input type="checkbox"/> 30,000원 <input type="checkbox"/> 기타 (매월    원)		
자동이체신청 기재사항	예금주 은행명	생년월일 계좌번호	이체일 <input type="checkbox"/> 10일 <input type="checkbox"/> 25일
신청안내	* 후원자와 입금자가 달라도 후원이 가능하며, 입금자의 생년월일 기재가 필요합니다. 전화) 063-282-0606    팩스) 063-282-0607 주소) (55000) 전북 전주시 완산구 팔달로 208. 3층 사랑의열매 * 신청서 작성 후 FAX 또는 메일(jbchest@hanmail.net)로 회신 부탁드립니다.		
본사(본인)는 위와 같이 기부금을 정기 지정기탁하고자 신청하며, 기부금의 집행잔액이 발생할 경우 귀회 회구가 정하고 있는 바에 따라 일반성금으로 전환하는 것에 대하여 동의합니다.			
			년    월    일 (인)
기부자 (명칭/성명)			
*안내사항) 다음 중 하나에 해당되는 경우에는 사회복지공동모금회가 재지정을 요청할 수도 있습니다. 1. 지정대상 가운데 부적격자가 있는 경우    2. 지정대상과 기부자가 특수 이해관계에 있는 경우 3. 기타 지정내용이 사회복지공동모금회법과 회규에 위배되는 경우 * 특수 이해관계에 있는 경우란, 혈족·인척 등 친족관계에 있는 자 (6촌 이내의 혈족, 4촌 이내의 인척, 배우자, 친생자로서 다른 사람에게 친양자 입양된 자 및 그 배우자·직계비속), 양원·사용인 등 경제적 연관관계에 있는 자, 주주·출자자 등 경영지배관계에 있는 자 등 국제기본법 제2조제20호 및 동법시행령 제1조의 2에 해당하는 자를 말함.			
<b>【개인정보 수집 · 활용 및 제3자 제공 동의서】</b> 사회복지공동모금회(이하 “모금회”라 함)는 「개인정보 보호법」 제15조에 의거하여 개인정보수집 및 이용에 관한 정보주체의 동의절차를 준수하며, 고지 후 수집된 정보는 모금회의 개인정보 수집 및 이용목적외의 용도로는 절대 이용,제출되지 않습니다. 기부자는 정보주체로서 개인정보의 삭제·처리정지 요구와 개인정보의 수집·이용 및 제공에 대한 동의 거부할 수 있으나, 이 경우 모금회에서 수행하는 아래의 업무와 관련된 서비스제공이 불가합니다. 가. 기부금영수증의 발급, 나. 소득공제를 위한 국세청 연말정산 서비스에 필요한 자료제공, 다. 정기기부금의 CMS(금융결제원)연계 출금처리 1. 본인은 모금회가 「개인정보 보호법」 제15조제1항 및 제24조제1항제1호에 의거, 다음과 같이 본인의 개인정보 및 고유식별정보(이하 “개인정보”라 함)를 수집·이용하는 것에 대하여 <input checked="" type="checkbox"/> 동의합니다. <input type="checkbox"/> 동의하지 않습니다. 가. 개인정보의 수집·이용자(개인정보처리자) : 모금회 나. 개인정보의 수집·이용 목적 : 모금회에서 처리하는 기부금관련 업무(발급·기부내역제공 등) 다. 개인정보의 수집·이용 항목 : 개인정보 등(성명, 주민등록번호(외국인등록번호), 연락처, 주소, 전자메일주소, 계좌번호 등) 라. 개인정보의 보유 및 이용기간 : 5년 2. 본인은 모금회가 「개인정보 보호법」 제17조제1항제1호에 의거, 다음과 같이 본인의 개인정보를 제3자에게 제공하는 것에 대하여 <input checked="" type="checkbox"/> 동의합니다. <input type="checkbox"/> 동의하지 않습니다. 가. 개인정보를 제공받는 자 : 기부금의 자동 출금을 위한 금융결제원, 기부내역의 소득공제 확인을 위한 국세청 나. 개인정보를 제공받는 자의 이용 목적 : 정기기부금의 출금 및 기부금 소득공제 근거자료 활용 다. 제공하는 개인정보의 항목 : 위 1호 다목에 해당하는 개인정보 라. 개인정보를 제공받는 자의 보유 및 이용기간 : 5년 3. 본인은 위 1~2호에 대해 동의를 거부할 수 있다는 안내를 받았으며 <input checked="" type="checkbox"/> , 또한 본인의 동의가 없을 때에는 모금회가 처리제공하는 일부 서비스를 받을 수 없다는 안내를 받았습니다 <input checked="" type="checkbox"/> . 본인은 본 동의서의 내용과 개인정보 수집·처리 및 제3자 제공에 관한 본인의 권리에 대하여 이해하고 서명합니다.			
			년    월    일 기부자 (명칭/성명) (인)
전라북도사회복지공동모금회 귀중			

생활폐기물 소각시설 가동관련



높을  고창

# 올바른 분리배출 요령

## 생활폐기물 : 소각용과 매립용 구분 배출

### ☑ 소각용(비닐형) : 불에 타는 쓰레기

－ 휴지, 의류, 나무류, 비닐류 등

※ 주의사항 : 부탄가스, 소화기 등 혼합배출 금지  
(소각시설 내 폭발사고 발생)







### ☑ 매립용(마대형) : 불에 타지 않는 쓰레기

－ 페유리, 폐도자기류, 깨진거울 등

※ 마대형 봉투 : 쓰레기 봉투 판매소 구입



※ 재활용품 : 깨끗하게 세척하여 투명봉투에 묶어서 배출

구분	배출방법	예시
폐건전지	가까운 폐건전지 수거함 또는 읍면사무소 수거함에 배출	
폐의약품	2차 포장재 제거 후 약국, 보건소, 보건지소 배출	
폐가전제품	1599-0903 연락하여 배출(또는 <a href="http://www.15990903.or.kr">www.15990903.or.kr</a> )	
음식물 쓰레기	지정 수거일에 전용용기에 칩을 부착 후 <span style="background-color: #00AEEF; color: white; padding: 2px;">오전 8시 이전에 배출</span> (칩 미부착시 수거거부 / 배출문의 : 063-560-2891)	
	음식물 쓰레기 캐시비 카드(RFID)를 이용하여 배출	
영농폐기물	(폐비닐) 흙, 이물질 제거 후 재질별 구분 배출 (농약빈병) 완전히 사용 후 재질별 분리 배출	보상금 지급
	(폐농약) 밀봉 후 읍·면사무소 지정장소 배출	무상 수거
재활용 불가 영농폐기물	－ 읍·면 신고 후 지정장소 배출 － 소규모 농가는 무상 수거 위탁처리(소각)	무상 수거



고창군



유네스코 고창 생물권보전지역  
UNESCO Gochang Biosphere Reserve

## 재활용품 배출방법

PET, 종이류, 유리병, 스티로폼 완충재는 따로 배출  
투명비닐봉투에 담아 배출



### 비우기

용기안의 내용물을 비운다



### 헐구기

이물질 등을 닦거나 헐군다.



### 분리하기

라벨 등 다른 재질을 제거한다.



### 섞지않기

종류별로 구분해서 배출한다.

## 투명페트병 별도배출

### 어떻게 변경되었을까요?



\*유색 페트병은 플라스틱과 함께 배출해 주세요

### 투명 페트병! 이렇게 배출해 주세요



내용물은  
싸~악  
비우기!



라벨은  
척  
제거하기



찌그러트리  
파~악  
뚜껑 닫기

## **1. 통합문화이용권(문화누리카드) 홍보 및 사용률 향상 협조**

- 사용기간 : 2021. 3. 1. ~ 12. 31.
- 대 상 : 문화누리카드 발급이용자
- 지원금액 : 개인당 1매 카드 발급(연 10만원 지원)
- 홍보내용 : 이용실적 활성화 및 가맹점 홍보(붙임)
- 협조사항 : 거동불편자 대리신청 및 구매대행 서비스 실시(위임장 작성)

## 붙임

## 문화누리카드 고창군 가맹점 현황 (21.3 기준)

★ 고창군 가맹점 현황 : 32개(여행5, 숙박10, 공연2, 체육용품3, 도서 등)

★ 온라인 사용처 : 교보문고, 지니뮤직, 인터파크 공연, 롯데시네마 등

### ★ 통합문화이용권 가맹점 등록

☞ 등록가능업종 : 문화예술, 여행, 체육 관련분야

☞ 등록절차 : 등록가능 가맹점이 지역주관처(전북문화관광재단)에 **신청** 후  
한국문화예술위원회 승인

연번	가맹점명		주소	전화번호	비고
1	공연	고창 농악전수관	고창군 성송면 향산1길 106	063-562-2044	
2		고창 문화의전당	고창군 고창읍 모양성로 11	063-560-8041	
3	도서	알파문고 고창점	고창군 고창읍 중앙로 234	063-561-5688	
4		현대서점	고창군 고창읍 성산2길 39	063-564-2588	
5	문화 체험	백제토기	고창군 고창읍 동리로 118	070-4193-3331	
6	공예	고옥당	고창군 고창읍 동리로 117	063-561-0083	
7	사진관	대영사진관	고창군 고창읍 교촌리 495	063-563-2275	
8		뽀빠이포토 영사진관	고창군 고창읍 시장길 18	063-562-1384	
9		잉꼬사진관	고창군 고창읍 중앙로 198	063-564-3466	
10	전시	담소예술교육문화원	고창군 고창읍 보릿골로 103, 4층	010-9966-7793	
11	영화	동리시네마	고창군 고창읍 판소리길 20, 동리국악당 지하	063-564-1340	
12	관광 명소	고창읍성	고창군 고창읍 모양성로 1	063-560-8067	
13	온천	석정휴스파	고창군 고창읍 석정2로 173	063-560-7500	



14	체험 관광	상하농원	고창군 상하면 상하농원길 11-23	1522-3698	
15	숙박	고창 힐링카운티	고창군 고창읍 석정2로 207-49	063-560-7300	
16		넥스텔여관	고창군 고창읍 월암수월길 112	063-564-8999	
17		뉴프린스관광모텔	고창군 고창읍 성산8길 4	063-563-4224	
18		대산모텔	고창군 대산면 대산길 6	063-563-9494	
19		로얄파크장여관	고창군 대산면 대산길 24	063-561-6111	
20		메르팡펜션	고창군 해리면 명사십리로 550	063-564-8424	
21		선운산골든캐슬	고창군 부안면 연기숲속길 80	063-563-3756	
22		세레노펜션	고창군 부안면 인촌로 56-6	063-561-6080	
23		월드모텔	고창군 대산면 대성로 221	063-564-1123	
24		탑모텔	고창군 고창읍 보릿골로 125	063-563-0600	
25	여행사	(유)고창고속관광 여행사	고창군 고창읍 보릿골로 144	063-561-0055	
26		(유)대부관광 여행사	고창군 고창읍 중앙로 199	063-564-2222	
27		(유)미도항공 여행사	고창군 고창읍 남정1길 4	063-561-5200	
28		(유)우성항공해외 여행사	고창군 고창읍 중앙로 232	063-564-6100	
29		주식회사 대한투어	고창군 고창읍 중거리당산로 171	063-564-5080	
30	체육 용품	대일 종합스포츠	고창군 고창읍 중앙로 193-4	010-3700-1313	
31		바트로 고창점	고창군 고창읍 보릿골로 108	063-561-0775	
32		삼천리자전거 시흥고창점	고창군 고창읍 시장안길 39	063-564-2868	

## 1. 2021년 기본형 공익직불제 등록증 교부 및 이의신청 기간 안내

○ 교부기간 : 2021. 6. 18. ~ 6. 30.

※ 이의신청 기간 : 2021. 7. 1. ~ 7. 14.

○ 교부방법 : 마을별 배부((관내 거주자) 및 우편발송(관외 거주자)

○ 이의신청내용 : 신청필지 누락여부, 소농해당여부 등

### - 직불제 참여농가 준수사항 -

○ 다음의 준수사항 등 의무를 모두 이행하여야 기본직접지불금 지급

- 준수사항 미이행 시 직불금 총액의 10% 감액

※ 단, 아래의 ①은 미 이행시 위반면적을 지급대상에서 제외되며, 남은 면적에 해당하는 직불금 총액의 10% 감액. 반복 위반시 직전 감액비율의 2배 적용

※ 영농폐기물, 영농기록, 마을공동체 활동은 현장의 이행여건 등을 감안, 단계적 감액

- 동일 의무 반복 위반 : 직전 감액비율의 2배 적용(최대 40%까지)

- 여러 건의 의무 동시 위반 : 각 의무 감액을 합산(최대 100%까지)

○ 세부 준수사항(붙임1)

① 농지의 형상 및 기능 유지 : 농작물의 생산이 가능하도록 토양을 유지·관리

② 농약 및 기타 유해물질의 안전사용·잔류허용기준 준수

③ 비료 적정 보관 및 관리, 사용기간 준수

④ 농업·농촌 공익기능 증진 관련 교육 이수 : 직불금 등록대상자 확정 전 (9.30.)까지 농산물품질관리원, 지자체, 농촌진흥청 등이 주관하는 농업·농촌의 공익기능 관련 교육 2시간 이상 이수

⑤ 농업경영체 등록정보의 변경 신고

⑥ 농지 및 그 주변에 있는 영농폐기물 관리

⑥ 마을 공동활동 참여 및 영농기록 작성·보관

⑦ 공공수역 농약 및 가축분뇨 유출 금지

⑧ 하천수·지하수 이용기준 준수

⑨ 가축분뇨의 퇴비·액비화 및 살포기준 준수

⑩ 생태계 교란 생물의 반입·사육·재배 금지, 병해충 발생 신고

⑪ 농산물 출하제한 명령준수



## 2. 2021년 조업중 인양쓰레기 수매사업 홍보

- 수매기간 : 2021. 4. ~ 사업비 소진시까지
  - ※ 수매시작일 : 2021. 4. 16.
- 참여대상 : 허가를 득한 어선을 가진 어업인
- 수매대상 : 조업 중 인양된 폐어구·로프, 통발어구 등
  - ※ 제외대상 : 스티로폼, 어패류 및 뽕, 어선에서 발생한 생활·음식쓰레기 등
- 수매일시 : 매주 금요일 09:00 ~ 16:00
- 수매장소 : 구시포 어구 보관창고(현지 여건에 따라 장소 변동 가능)
- 수매방법
  - 통발어구 : 수량별
  - 폐어구·로프 : 수협에서 제작한 100L마대 단위(가득 채워진 것)
- 구비서류 : 해경에서 발행한 어선입출항 신고확인서
  - ※ 입출항 확인서가 없을시 수매할 수 없음
- 매입대금 지급기준

구 분	폐어구·폐로프	통발어구	비고
수매대금	10,000원/마대(100 ℓ)	250원/개(연안 통발)	
계약방법	마대 수량	통발 수량	

- 지급방법
  - 쓰레기 수매시 해당 어업인이 어선출입항 확인대장에 작성 기재하고 서명
  - 어선입·출항 확인대장과 해경에서 발행한 어선입·출항 신고확인서 대조 후 수매대금을 어업인 통장으로 지급

## 3. 2021년산 국산 두류(콩·팥·녹두) 수매 약정지침 홍보

- 매입가격 : 대립종 특등 기준 4,700원/kg, 중립종 특등 기준 4,580원/kg
- 매입대상 및 물량
  - 파종기 : 콩(대원 630kg, 대풍2호 1,040kg, 대찬 2,090kg) / 팥 760kg
  - 수확기 : 밭콩 13,860kg, 논콩 38,360kg
- 약정기간
  - 품종구분매입 : 파종기 약정(2021. 3. 22. ~ 6. 30.)
  - 일반매입 : 수확기 약정(2021. 9월 ~ 10월)
- 수매기관: 농협

#### 4. 2021년 전북 주요 농산물 가격안정 지원사업 신청 홍보

- 신청기간 : 건고추, 생강(4. 1. ~ 7. 2)
- 지원대상 : 도내 주소지를 두고 도내 농지에서 직접 생산한 농산물을 계통 출하 하는 농업인 중 시장격리를 이행한 농업인
- 대상품목
  - 차액지원(8개) : 양파, 마늘, 생강, 건고추, 가을무, 가을배추, 노지감자, 대파
  - 시장격리(7개) : 양파, 마늘, 생강, 가을무, 가을배추, 노지감자, 대파
- 지원범위 : 품목당 1,000㎡(300평) ~ 10,000㎡(3,000평)
- 지원내용
  - 품목별 농산물의 '시장가격'이 '기준가격'보다 하락한 경우 차액의 일부 (90% 이내) 지원
  - 전북 주요농산물 가격안정 지원사업 출하약정 농업인 중 시장격리를 신청 하고 이행한 농업인에게 농식품부 품목별 산지폐기 보전기준 단가의 일부 (90% 이내) 지원
  - ※ 시장가격 : 품목 평균 생산단수(농진청) × 품목 주 출하기 평균 상품(上品) 도매가격(aT)
    - 생산단수는 농축산물 소득자료집(농진청)의 최근 5개년(최저 제외) 평균수량
    - 도매가격은 한국농수산물유통공사(aT) 기간별 가격정보의 상품(上品) 평균가격
  - ※ 기준가격 : 품목별 생산비(농진청) 및 유통비(aT) 의 합계
    - 생산비는 농축산물 소득자료집(농진청)의 최근 5개년(최저 제외) 전국평균 비용 적용
    - 유통비는 주요 농산물 유통실태(aT)의 최근 5개년(최저 제외) 품목별 전국평균 유통비
- 신청접수 : 해리면사무소 산업경제팀

#### 5. 자경농민(귀농인)의 취득세 농지감면 조건 및 추징사유 홍보

- 관련법규 : 「지방세특례제한법」 제6조(자경농민의 농지등에 대한 감면)
- 농지 취득시 취득세를 감면 받았으나 추징사유에 해당되면 추후 추징되므로 주의
- ※ 농지취득세 감면 조건

☞ 자경농민 농지 구입시(주민등록상 같은세대의 배우자 한정)

- 자경농민 2년이상 경작자이면서 직전 연도 종합소득금액이 3,700만원 미만
- 후계농업경영인이 직접 경작할 목적으로 취득하는 농지

☞ 귀농인 농지 구입시

- 귀농인 주소가 도시지역(1년이상 거주) → 고창군 전입후 3년내 구입 농지

## ○ 추정사유

- 자경농민 구입 농지
  - 농지 취득일로부터 2년이 경과할 때까지 직접 경작하지 않는 경우(타인 경작, 전출 등)
  - 직접 경작 2년 미만인 상태에서 매각·증여 또는 다른 용도로 사용(농지전용 등)
- 귀농인 구입 농지
  - 귀농일로부터 3년 이내에 주소 전출
  - 농지 취득일로부터 2년 이내 직접경작 하지 않는 경우
  - 직접 경작기간이 3년 미만인 상태에서 매각·증여 또는 다른 용도로 사용
  - 귀농일로부터 3년 이내에 농업 외의 산업에 종사하는 경우

### ※ 대표적 추정 사례

- ☞ 직접 경작하지 않는 경우
  - 타지역으로의 전출
  - 타인직불금 수령
    - 토지소유자와 같은 세대인 배우자 제외
    - 부모 자녀간 수령은 추정됨
- ☞ 다른 용도로 사용하는 경우 : 농지전용(주택, 창고, 양어장, 태양광, 진입로 등)

## ○ 추정금액

- 감면받은 세액 + 세액의 20%가산세 + 납부불성실 가산세(일2.5/10,000)

## 6. 임산부 친환경농산물 꾸러미 지원사업 신청 홍보

○ 신청기간 : 2021. 2. 1. ~ 연중

### ○ 사업대상

- 비대면자격확인서비스 검증 결과 임산부로 확인된 자
- 임신확인서, 출생증명서 등을 통해 임신 및 출산 사실이 확인된 임산부

○ 신청방법 : 친환경농산물 쇼핑몰([www.ecoemail.com](http://www.ecoemail.com))에 온라인으로 신청

○ 지원한도 : 임산부 1인당 연 48만원(자부담 9만 6천원)

○ 공급업체 : (재)군산 먹거리통합지원센터

○ 사업내용 : 임신부터 출산·이유기까지, 건강한 친환경농산물을 꾸러미 형태로 12개월간 공급(연 48만원 수준)

## 7. 출산여성 농가도우미 지원사업 신청 홍보

- 신청기간 : 출산(예정)일 기준으로 출산 전 30일부터 출산 후 150일까지
- 지원대상 : 출산 또는 출산예정인 여성농어업인(직장재직자, 사업자등록자 제외)
- 지원내용 : 영농·영어(가사일 일부 포함)를 대신하고, 도우미 임금의 90% 지원
- 지원단가 : 한도 70일(70,000원/일, 자부담 10%)
  - ※ 영농·영어 관련 작업(35일 이상) 위주로 지원하되, 가사작업 일부(35일 이하)포함

## 8. 2021년 친환경농산물 등 인증비용 지원사업 신청 홍보

- 신청기간 : 2021. 1. ~ 9.
- 사업내용 : 친환경농산물 인증 등에 소요되는 비용 일부 지원
- 지원대상 : 친환경농산물(유기, 무농약), 유기가공식품, 취급자 인증을 받은 농업경영체 및 사업자
- 지원한도 : 인증비용 세부항목별 한도금액 기준 내에서 실제 소요금액만 지원
  - 친환경농산물 인증 개별농가 : 건당 350천원까지(단체는 참여농가 수에 따라 차등)
  - 유기가공식품 인증(무농약원료가공식품 포함) : 1건당 1,000천원까지
  - 취급자 인증 : 1건당 550천원까지

## 9. 귀농귀촌인 마을환영회 홍보

- 신청기간 : 2021. 4. ~ 12.
- 신청장소 : 읍·면 사무소
- 신청자격 : 귀농귀촌인(2019년 이후 전입)이 전입한 마을의 이장
  - ※ 마을대표(이장)가 없는 경우 이에 준하는 마을의 대표가 신청 가능
  - ※ 신청마을이 많을 경우 귀농귀촌 전입세대가 많은 마을 우선지원
- 지원내용 : 마을환영회 비용 50만원 지원
  - ※ 코로나19로 5인 이상 집합금지 해제 전까지 실제 환영회 전면 금지
  - ※ 마을환영회 대체로 간식 및 기념품 제공을 통한 교류 지원

## 10. 2021년 홍고추 수매장려금 지원 홍보

- 사업량 : 300톤/ 60,000천원
- 지원계획 : 홍고추 수매기관과 계약재배 체결한 농업인
  - 지원단가 : kg당 200원(농업경영체당 5,000kg이내 지원)
  - 수매기관 : 2개소(㈜ 고창향토배기유통, 해리농협)
- 사업내용 : 고창고추 명품화 및 홍고추 출하 장려를 위해 수매기관과 사전 계약 재배한 농가에 지원

## 11. 어업인 건강·연금보험료 지원사업 참여 홍보

- 건강보험료 지원대상 : 건강보험 지역가입자(세대) 중 주소지가 어촌 및 준농어촌 지역에 해당하면서 어업에 종사하는자
- 지원금액 및 지원방법
  - 건강보험료 부과점수에 따라 차등지원(「국민건강보험법」상 농어촌지역 보험료 22% 별도 경감)
  - 건강보험료 부과점수 1,800점 이하 : 건강보험료의 28% 지원
  - 건강보험료 부과점수 1,801~2,500점 : 정액지원(보험료 부과점수 1,801점에 해당하는 건강보험료의 28%)
  - 건강보험료 부과점수 2,501점 이상 : 지원제외
- 제외대상
  - 지역가입자로서 어업인 지원이 불가능한 지역으로 전출한 어업인
  - 지역가입자로서 지역요건은 부합하나 어업경영체 등록말소 등으로 어업인 요건에 해당하지 않게 된 비어업인
- 어업인 연금보험료 지원대상
  - 국민연금 지역가입자 및 지역 임의계속가입자 중 어업인
  - 「국민연금법 시행령」제57조제1항에서 정하고 있는 어업인
  - 「수산업·어촌 발전기본법」제3조제3호 규정에 해당하는 자
- 지원 제외대상
  - 「국민연금법 시행령」제57조제3항 각 호에 해당하는 어업인
  - 「소득세법」 제14조제2항에 따른 종합소득금액에서 같은 조 제3항 각 호에 따른 소득의 금액을 공제한 금액이 보건복지부장관이 정하여 고시하는 금액(6,000만원) 이상인 사람
  - 「지방세법」 제105조에 따른 토지, 건축물, 주택, 항공기 및 선박의 재산세의 과세표준의 합계액이 보건복지부장관이 정하여 고시하는 금액(10억원) 이상인 사람
- 지원내용 및 지원금액: 본인이 부담할 연금보험료의 1/2를 초과하지 않는 범위 내에서 최고 45,000원/월을 지원(기준소득월액 1,000,000원)

## 12. 농업기계 임대료 감면기간 연장 안내

- 추진배경 : 코로나19 상황의 지속에 따른 농업인 경영부담 완화
- 연장기간 : 2021. 12. 31일까지
  - 당초감면기간 : 2021. 4. 1. ~ 6. 30.
- 임대료 : 농업기계임대료 기준(붙임1)의 50%

### 13. 소규모 임가 한시경영지원 바우처 지원사업 홍보

- 신청기한 : 2021. 7. 7.한
- 신청장소 : 농업경영체 경영주 주소지 관할 읍·면사무소
- 지원대상 : 5ha 미만 임야 또는 0.5ha 미만 임야 외 토지에서 단기소득 임산물 재배하는 농업경영체의 경영주
  - ※ 산림청 또는 국립농산물품질관리원에 등록된 농업경영체에 한함
- 지원내용 : 임가당 30만원 바우처 지원
- 필요서류 : 농업경영체 등록확인서, 주민등록등본
  - ※ 소규모 농어가 한시 경영지원 바우처, 소상공인 버팀목자금 플러스, 긴급고용안정지원금과 중복 수급 불가
  - ※ 소규모 임가 한시경영지원 바우처(30만원)을 수령한 자가 ‘한시생계지원금 (보건복지부, 50만원 지급대상으로 선정될 경우 해당 지원금은 20만원 지급

### 14. 코로나 극복 영림지원 바우처 지원사업 홍보

- 신청기한 : 2021. 7. 7.한
- 신청장소 : 농업경영체 경영주 주소지 관할 읍·면사무소
- 지원대상 : 코로나로 인한 매출감소 품목(버섯류, 산나물류, 약초류)을 생산하는 산림청 등록된 농업경영체의 경영주
- 지원내용 : 임가당 100만원 바우처 지원
- 필요서류 : 농업경영체 등록확인서, 매출감소증빙서류
  - ※ 코로나 극복 영농어 지원 바우처, 소상공인 버팀목자금 플러스, 긴급고용안정지원금, 한시생계지원금과 중복 수급 불가

### 15. 2021년 농작물재해보험 가입기간 홍보

- 가입기간 : 2021. 2. 24. ~ 11. 26.
- 대상품목 : 농업용시설, 시설작물, 버섯재배사, 버섯작물
- 전체품목 가입기간 : 붙임2 참조

### 16. 농업경영체등록 확인서 전화요청에 의한 팩스발급 종료 안내

- 종 료 일 : 2021. 7. 16.
- 종료대상 : 전화요청에 의한 농업경영체등록 확인서·증명서 팩스 발급
  - ※ 농업경영체등록 확인서·증명서는 면사무소, 무인민원발급기, 온라인을 통해 발급 가능(붙임3)

**붙임1****농업기계 임대료 기준**

## ○ 농업기계 임대료 기준(제10조제1항 관련)

농업기계 구입가격	1일 임대료
1) 100만원 미만	9,000원
2) 100만원 이상 200만원 미만	11,000원
3) 200만원 이상 300만원 미만	13,000원
4) 300만원 이상 400만원 미만	17,000원
5) 400만원 이상 500만원 미만	20,000원
6) 500만원 이상 600만원 미만	24,000원
7) 600만원 이상 700만원 미만	28,000원
8) 700만원 이상 800만원 미만	32,000원
9) 800만원 이상 900만원 미만	35,000원
10) 900만원 이상 1,000만원 미만	40,000원
11) 1,000만원 이상 1,500만원 미만	56,000원
12) 1,500만원 이상 2,000만원 미만	73,000원
13) 2,000만원 이상 2,500만원 미만	94,000원
14) 2,500만원 이상 3,000만원 미만	111,000원
15) 3,000만원 이상 3,500만원 미만	136,000원
16) 3,500만원 이상 4,000만원 미만	158,000원
17) 4,000만원 이상 4,500만원 미만	166,000원
18) 5,000만원 이상	179,000원

단, 콤팩트선별기는 40kg 선별에 1,000원으로 하며 농업기계 상,하차를 위한 사다리는 무료로 한다.

**붙임2**
**2021년 농작물재해보험 실시지역 및 가입기간 안내**

구 분		사 업 지 역	가입기간
본 사 업	농업용시설 및 시설작물 (수박·딸기·오이·토마토·참외 ·꽃고추·호박·국화·장미· 파프리카·멜론·상추·부추· 시금치·배추·가지·파·무· 백합·카네이션·미나리·쑥갓)	전 국	2월~11월
	버섯재배사 및 버섯작물 (표고·느타리)	전 국	2월~11월
	사과·배·단감·뽕은감	전 국	1월~3월
	밤	전 국	4월~5월
	대 추	전 국	4월~5월
	감 굴	전 국	4월~5월
	고 추	전 국	4월~5월
	인 삼	전 국	4월~5월 10월~11월
	고구마	전 국	4월~6월
	옥수수	전 국	4월~6월
	벼	전 국	5월~6월
	감 자	[고랭지감자] 강원 [가을감자] 전국	(고랭지감자) 5월~6월 (가을감자) 7월~8월
	참다래	전 국	6월~7월
	콩	전 국	6월~7월
	마 늘	전 국	(난지형) 10월 (한지형) 10월~11월
	밀	광주, 전북, 전남, 경남, 충남	10월~11월
	양 파	전 국	10월~11월
	자 두	전 국	11월
	매 실	전 국	11월
	복숭아	전 국	11월
	포 도	전 국	11월~12월



구 분		사 업 지 역	가입기간
시 범 사 업	버섯작물 (양송이·새송이)	전 국	2월~11월
	봄감자	경북, 충남	4월~5월
	호 두	(경북)김천	4월~5월
	단호박	경 기	4월~5월
	(사료용) 옥수수	전 국	4월~6월
	배 추	[고랭지] (강원)정선·삼척·태백·강릉·평창 [월동] (전남)해남	(고랭지) 4월~6월 (월동) 8월~10월
	무	[고랭지] (강원)홍천·정선·평창·강릉 [월동] (제주)제주·서귀포	(고랭지) 4월~6월 (월동) 8월~10월
	파	[대파] (전남)신안·진도 [쪽파·싹파] (충남)아산, (전남)보성	(대파) 4월~6월 (쪽파) 8월~10월
	(사료용) 벼	전 국	5월~6월
	팔	(전남)나주, (강원)횡성, (충남)천안	6월~7월
	메 밀	전남, 제주	7월~8월
	당 근	(제주)제주·서귀포	7월~8월
	양배추	(제주)제주·서귀포	7월~8월
	브로콜리	(제주)제주·서귀포	7월~8월
	차	(전남)보성·광양·구례, (경남)하동	10월~11월
	시금치	(경남)남해, (전남)신안	10월~11월
	보 리	(전남)보성·해남, (전북)김제·군산, (경남)밀양	10월~11월
	오 디	전북, 전남, (경북)상주·안동	11월
	복분자	(전북)고창·정읍·순창, (전남)함평·담양·장성	11월
	오미자	(경북)문경·상주·예천, (충북)단양, (전북)장수, (강원)인제 (경남)거창	11월
	무화과	(전남) 영암·신안·목포·무안·해남	11월
	살 구	(경북)영천	11월
	유 자	(전남)고흥·완도·진도, (경남)거제·남해·통영	11월~12월

※ 상기 사업지역 및 가입기간은 변경될 수 있음

※ 태풍 등 기상상황에 따라 판매기간 중 일시 판매 중지될 수 있음

# 농업경영체 확인서·증명서 발급방법 개선 안내



전국 37백여개 읍·면·동 사무소에서  
농업경영체 등록확인서, 증명서를 발급받을 수 있습니다.

농협 조합원 확인 등을 위한 농업경영체 등록확인서는  
농협에서 확인 할 수 있습니다.



## 농업경영체 등록확인서, 증명서 발급방법



# 농업경영체 확인서·증명서 온라인 발급 방법

## ① 농업경영체 등록 온라인 서비스



### ① 검색

농업경영체 등록 온라인 서비스

### ② 농업경영체 등록 온라인 서비스 로그인



### ③ 실명인증

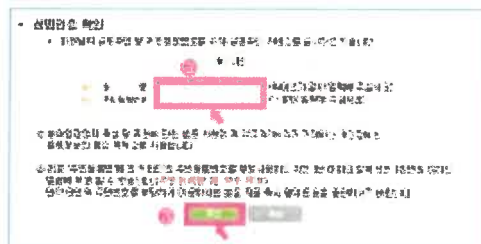

### ④ 증명서 발행



## ① 정부24



### ① 검색

정부24

### ② 정부24 로그인



### ③ 농업경영체 등록확인서 검색

농업경영체 등록확인서

### ④ 서비스 신청

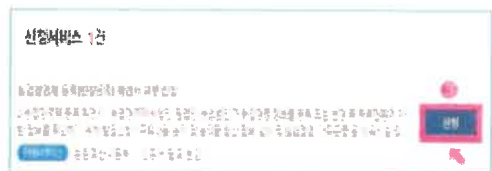

## 붙임4

## 과수화상병 예방을 위한 농가 준수사항 안내

### □ 출입·농작업 시 소독 철저

- ① 농작업도구(전정가위, 전정톱 등)는 반드시 소독 후 사용  
※ 작업하는 나무가 바뀔 때마다 작업도구 소독 반드시 실시
- ② 적과, 봉지씌우기 등으로 유과를 만질 경우 손도 수시 소독
- ③ 과수원 출입 전·후 작업복이나 신발, 모자, 장갑, 농기구 등의 외부 접촉부위에는 소독액을 살포하여 소독 시행  
※ 착용한 작업복은 60℃ 이상의 물로 세탁
- ④ 농기계임대사업장에서 농기계를 임대하여 사용하는 경우 과수원출입 시 임대 농기계를 청결하게 소독·세척

#### « 소 독 방 법 »

- 소독약제 : 70% 알코올 또는 차아염소산나트륨(락스 20배 희석액)
  - 전정가위 등 소형도구 : 소독액에 침지 소독하거나 분무 소독
  - 경운기 등 대형농기구 및 장갑 등 : 분무 소독
- ※ 시중에 판매·공급되고 있는 알코올 스프레이 사용 가능

### □ 예방을 위한 과원 관리

- ① 발생지역 과원 및 발생지역 경유 등 다른 지역을 방문했거나 이전 방문지역이 불투명한 작업자의 작업투입 지양  
※ 불가피하게 작업에 투입되어야 할 경우 과원 출입 전 철저한 소독 실시
- ② 외부인 무단 출입을 제한하고, 불가피한 출입 시 출입 전 소독 실시
- ③ 전정 작업 등 농작업 시 작업 인부가 소지한 외부 도구를 사용하지 않고 농가가 소유하고 있는 전용 도구 사용  
※ 외부 도구 사용 시 소독액에 90초 이상 담가 소독 후 사용
- ④ 전정 등으로 발생한 가지 잔재물은 매물 또는 모아서 폐기

## 1 시설하우스

### □ 예상되는 피해 유형

- (침수) 집중 호우시 하천 근처, 논 부지에 설치된 시설하우스내 빗물 등 유입으로 농작물 침수
- (파손) 강풍, 비바람 등에 의한 온실 피복재·골조 등 시설 파손

### □ 대비 사전 대책

※ 시기에 따라 시급한 대책 우선 시행(장마 : 침수, 태풍 : 파손)

#### ○ (침수) 하우스 주변 배수로 정비 등

- 하우스와 하우스 사이 고랑 및 주변 배수로에 흙, 잡풀 등 이물질 정리
- 적정 배수로 규모\*(저폭 50cm, 깊이 60~90cm 이상) 유지
  - \* 30년 빈도 4시간 강우량 대비 배수기준(시설농업 기반정비 설계지침)
- 배수로와 배수로(구) 연결부위 점검 및 이물질 정리
- 역류된 하천수 유입 방지를 위한 모래주머니, 비닐 등 준비
- 찢어지거나 노후화된 피복 비닐 교체 등

《시설 주변 배수로 정비》



《시설 간 배수로 정비》



○ **(파손)** 피해 최소화를 위한 시설 점검 및 보강시설 설치

- 강풍 대비 하우스 고정끈을 설치하여 골조와 비닐 밀착
- 시설 내부 파이프 보강 또는 지지대 설치
- 측창·환기창 등 개폐 부위를 점검하여 하우스를 철저히 밀폐
- 비닐 교체 예정인 하우스는 비닐을 미리 제거

□ **재해 이후 관리 대책**

○ **(침수)** 신속한 배수 및 생육 정상화 대책 시행

- 침수기간이 길어지면 피해가 커짐으로 작물 침수 시 하우스 주변 배수로를 정비해 신속하게 물빼기
- 침수피해가 심하거나 병든 식물체는 조기에 제거하여 전염원 차단
- 경미한 피해를 받은 포장은 분무기나 호스를 이용하여 깨끗한 물로 씻은 후 적용약제를 신속히 살포하여 병해충 방제
- 과습으로 뿌리의 기능이 떨어져 생육이 부진한 작물은 요소 0.2% 액제 또는 복합4종비 엽면 살포
- 작물이 고온피해를 입지 않도록 하우스 환기창을 신속하게 개방

○ **(파손)** 찢어지거나 파손된 비닐·골조 수리 등 재배환경 마련

- 피복재에 흙양금·오물은 깨끗한 물로 세척하여 광투과성 유지
- 손상된 피복재는 철거 후 새 비닐로 교체 등



## 2 과수원

### □ 예상되는 피해 유형

- (과원 침수·유실) 집중 강우에 의한 침수, 토사 유입에 의한 유실·매몰
- (낙과·도복) 강한 비바람·태풍으로 고정력이 약한 지주시설이나 나무 도복, 지주시설·나무 동시 도복, 가지가 부러지거나 낙과 등 발생
- (생리장해) 장기간 침수 시 조기낙엽, 열과 등 각종 생리장해 발생
- (일소) 강우 후 고온과 햇빛 노출 시 과실 표면에 일소현상이 발생
- (병해충) 고온·다습에 의해 전염성이 높은 역병, 탄저병 등 병 확산

### □ 대비 사전 대책

※ 시기에 따라 시급한 대책 우선 시행(장마 : 침수·유실, 태풍 : 낙과·도복)

- (침수·유실) 집중 강우에 의한 침수가 되지 않도록 배수로의 풀이나 메워진 흙은 제거하고, 유실 위험이 있는 배수로 정비
  - 경사지 등 토양유실 우려가 있는 과수원은 경사지 시작점, 배수로 인접한 곳 등에 보온덮개, 비닐, 필름 등으로 피복
- (낙과·도복) 덕·지주대 등 지주시설 결박·당김상태 점검 및 보강, 지주간, 지주·나무 간 연결 철선·끈 조임, 방풍망 점검 및 정비
  - 강풍에 약한 일자형\* 지주시설은 외곽·중간지주대 상단부를 철선·끈 등으로 연결하여 지면에 고정, 임시고정용 지주대 보강 등
  - \* 기존 시설에 격자 철선을 추가로 설치하는 것이 가장 안전
  - 열매가 달린 가지는 끈으로 지주·나무줄기와 묶고, 낙과가 우려되는 품목은 수확이 가능한 경우 조기 수확을 통해 피해 최소화

《과수원 방풍망 설치 전경》



《과수원 지주대 보강 전경》



- (생리장해) 열매가 없는 가지를 전정하고 배수관리를 철저히 하여 토양 과습을 억제하는 등 나무의 생육여건 개선
- (일소) 과실이 강한 직사광에 장시간 노출되지 않게 과실이 달린 가지를 잘 배치하여 끈 등으로 지주나 나무에 결속
  - 고온 시 미세살수장치 가동, 칼슘제재 등 엽면시비 조치
- (병해충) 배수 관리를 철저히 하여 과원의 과습을 방지하고 병 발생 이전에 예방 약제를 주기적(7~10일)으로 살포

## □ 재해 이후 관리 대책

- (침수·유실) 배수로 내 잔재물, 토사 등을 신속히 제거하여 퇴수로 확보 및 퇴수조치
  - 토사·잔재물이 밀려 들어왔을 경우는 퇴수 후 신속히 토사·잔재물을 제거하고, 잎·과실에 묻은 흙양분을 씻어 2차 감염을 방지
  - 노출된 뿌리는 흙으로 신속히 덮어주고 잎이 손상되었으면 손상된 잎수에 알맞게 착과된 과실을 적과하여 수세를 회복시킴
- (도복·낙과) 넘어진 나무는 뿌리가 손상되지 않도록 지주대를 이용해 세워주고, 지하부 손상 정도에 따라 전정을 통해 가지 수를 조절
  - 부러진 가지는 보호제를 바르고 상처를 통한 2차 감염 예방을 위해 예방약제를 살포
  - 떨어진 낙과를 장시간 과원에 방치하면 부패 등으로 다른 병해충의 오염원이 될 수 있으므로 신속히 제거
- (생리장해) 과원 내 철저한 배수 관리를 통한 토양 과습을 억제하여 뿌리의 기능을 원활하게 회복시키기 위해 유도
- (일소) 피해가 심한 과일은 적과하고 추가적인 피해 예방을 위해 가지를 잘 배치하여 끈 등으로 지주나 나무에 결속



**사용후 경작지 주변에 놓아둔 은박비닐, 폐비닐이  
바람에 날려 정전과 화재, 감전사고가 발생합니다**

매년 농번기에 사용한 과수원 착색용 은박비닐, 폐 비닐이 경작지 주변에 놓여져 여름철 태풍 등에 의한 강풍에 날려, 전기선을 감싸면서 고장을 일으켜 정전 뿐만이 아니라, 인근지역에 화재의 발생위험과 지나가던 마을분이 감전 사고의 위험이 발생할 수도 있습니다.

한전에서는 정전예방과 시민의 안전을 위해서 1년 365일 끊임없이 노력하고 있지만, 고객님의 적극적인 협조 또한 절실히 필요합니다.

아래와 같이 도움을 요청드리니 협조해 주시면 감사하겠습니다.



정전 사례

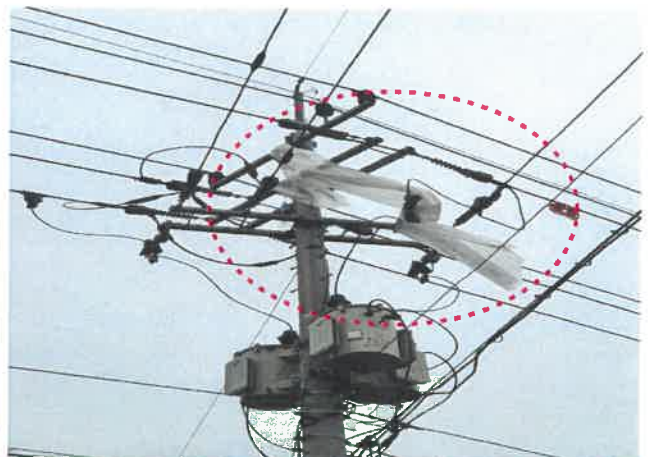

은박비닐이 전선을 덮어서 정전 되었어요 폐비닐이 전선을 덮어서 정전 되었어요



정전과 감전사고 예방을 위해 도와주실 사항

1. 과수원 은박비닐 및 농가 폐비닐은 사용 후, 바로 수거 또는 소각해 주세요.
2. 전기선에 걸린 폐 비닐, 은박지를 보시면 한전에 연락 주세요.
3. 전기선 주변에서 팻감용이나 다른 용도로 나무를 자를때에도 한전에 연락주세요

 **한국전력공사** 고 창 지 사

전화번호 (063) 560-3261

