

2020. 9. 25.(금)

농생명문화 살려 다시 치솟는
한반도 첫 수도 **고창**

이 장 회 의 자 료



유네스코 고창 생물권보전지역
UNESCO Gochang Biosphere Reserve

홍 덕 면

- 이장은 모두 읽고 주민에게 전달하고 홍보하시기 바랍니다.
- 회보는 사무관리규정 제7조 제6호에 의한 일반문서입니다.
- 회보는 내용에 따라 1년 이상 보관하여야 합니다.

총 무

1. 2020년 8월 납기분 지방세 독촉분 및 체납분 납부독려 협조
2. 2020년 정기분 재산세(토지·주택2기분) 납부독려 협조
3. 부동산소유권 이전등기 등에 관한 특별조치법 시행 안내
4. 정치인의 기부행위 상시제한 홍보
5. 풍수해보험 가입 안내
6. 고령운전자 운전면허 자진반납 신청 절차 간소화 알림
7. 생활민원기동처리반 홍보 협조
8. 코로나19 장기화에 따른 소상공인 상하수도 요금 긴급 감면 확대
9. 안전신문고를 통한 안전신고 활성화 추진 협조
10. 추석연휴 코로나19 대응 마을단위 특별방역 추진
11. 코로나19 생활 속 거리 두기 홍보
12. 진드기 매개 감염병 예방 홍보
13. 신속한 동정보고 협조

맞춤형 복지

1. 추석 연휴 기간 생활쓰레기 수거·반입 일정 안내(소재지권)
2. 추석명절 대비 봉안시설(고창군추모의집) 사전예약운영 홍보
3. 코로나19 입원·격리자 생활지원비 신청안내
4. 사회복지시설 운영중단 연장 안내
5. 저소득 장기실업자 생활안정자금 지원사업
6. 취약계층 무상의료지원서비스
7. 2020년 2기분 및 체납 환경개선부담금 납부 독려
8. 긴급지원 사업 홍보 및 위기사유 확대 안내
9. 음식물류 폐기물 퇴비화 시범마을 신청
10. 유해야생동물 피해방지단 운영
11. 라돈측정기 대여사업 홍보
12. 폐농약 수거 알림
13. 장애인전용주차구역 위반차량 단속 강화 안내

산업 경제	<ol style="list-style-type: none"> 1. 기본형 공익직불제 농업인 의무교육 안내 2. 하반기 귀농인 영농정착금 지원사업 3. 국유재산법 시행령 개정에 따른 농업법인 혜택안내 4. 2021년 친환경 희망농부 육성 지원사업 신청홍보 5. 환경친화형 농자재 지원사업 추가신청접수 6. 친환경농산물 인증비용 지원신청 7. 2021년 쌀경쟁력제고 도 중점사업 공모 및 시군 수요조사 8. 농산물 PLS(농약허용기준강화제도) 정착 추진 홍보 9. 농기계종합보험 지원사업 안내 10. 농기계임대사업소 임대료 감면기간 연장 알림 11. 녹색장학사업 장학생 선발모집 12. 고창사랑 상품권(높을고창카드) 특별할인판매 13. 소상공인 카드수수료 지원사업 신청접수 14. 소상공인 높을고창카드 결제수수료 지원사업 신청접수 15. 에너지바우처 신청안내
------------------	--

총 무 팀

1. 2020년 8월 납기분 지방세 독촉분 및 체납분 납부독려 협조

- 추진기간 : ~ 10. 5.까지
- 부 과 액 : 373건 81,926천원
 - 독촉분 113건 3,031천원, 체납분 260건 78,895천원
- 내 용 : 8월 납기분 지방세 독촉분 및 체납분 납부독려
 - 징수 독려를 위한 종합행정담당 직원 일제 출장
 - 마을 내 납부독려 방송 실시(2회 이상)
 - 기한 내 납부독려 전화 실시

2. 2020년 정기분 재산세(토지·주택2기분) 납부독려 협조

- 추진기간 : ~ 10. 5.까지
- 부 과 액 : 3,731건 217,824천원
 - 토지분 3,719건 214,384천원, 주택2기분 12건 3,440천원
- 내 용 : 정기분 재산세(토지·주택2기분) 납기 내 징수 독려
 - 징수 독려를 위한 종합행정담당 직원 일제 출장
 - 마을 내 납부독려 방송 실시(2회 이상)
 - 기한 내 납부독려 전화 실시

3. 부동산소유권 이전등기 등에 관한 특별조치법 시행 안내 **【붙임 2】**

- 시행기간 : 2020. 8. 5. ~ 2022. 8. 4.(2년간)
- 보증인 위촉 : 84명(리별 81명, 법무사 3명)
- 소유권 이전 신청 시 안내사항

면사무소		마을 법무사		군청 (1층, 종합민원과)
○ 총무팀 방문 ○ 민원서류 수령 및 작성	⇒	○ 보증인 날인	⇒	○ 지적팀 방문 ○ 소유권 이전 신청

- 붙 임 : 보증인 명단, 민원서류

4. 정치인의 기부행위 상시제한 홍보 【붙임 3】

5. 풍수해보험 가입 안내

- 추진근거 : 풍수해보험법 제3조(보험사업의 관장)
- 사업목적 : 저렴한 정책보험 가입을 통해 풍수해나 지진재해 시 사유재산에 대한 자율방재능력을 제고하고 국민생활안정에 이바지
- 대상재해 : 태풍, 홍수, 호우, 강풍, 풍랑, 해일, 대설, 지진(지진해일 포함)
- 가입대상 : 주택(동산 포함), 온실(비닐하우스 포함), 상가·공장(소상공인)
- 보 험 료 : 무료

6. 고령운전자 운전면허 자진반납 신청 절차 간소화 알림

- 추진시기 : 2020. 8. 3.(월)부터
- 신청장소 : 주민등록상 주소지 읍·면사무소
(고령운전자 본인만 신청 가능, 방문접수-면허증지참)
- 추진내용
 - 당초 : 경찰청(면허증반납), 읍·면사무소 방문(상품권 신청)
 - 변경 : 읍·면사무소 1회 방문을 통한 원스톱 처리
- 기타문의 : 흥덕면사무소 총무팀 ☎ 560-8414

7. 생활민원기동처리반 홍보 협조

※ 생활민원기동처리반이란?

- 생활 속에서 해결하기 어려운 불편민원을 직접 출동·해결하여 군민의 주거환경을 개선하는 사업

- 대 상 : 기초생활수급자, 차상위계층, 65세이상 독거노인, 읍·면장 추천자
- 지원내용 : 1)스위치, 콘센트 등 전기 2)주거환경 개선을 위한 도배 3)문고리, 방충망 등 집수리 4)수도꼭지, 샤워기 등 상하수도
 - ※ 도배-연초 1회(2~3월 사이) 접수가능, 방충망·보일러-하동절기에만 접수가능
- 신청장소 : 종합민원과 민원팀(☎063-560-2382) 또는 가까운 읍·면사무소

8. 코로나19 장기화에 따른 소상공인 상하수도 요금 긴급 감면 확대 【붙임 1】

- 신청기간 : 2020. 3. ~ 코로나19 종식시까지
- 신청대상 : 다음 3가지 항목에 모두 해당되는 소상공인
 - 고창군 소재 사업장
 - 전년도(2019년) 매출액이 3억원 이하 또는 올해 신규사업자
 - 2020년 3월 수도요금 부과기준 업종이 일반용(점업종 제외), 대중탕용 수용가
- 감면내용 : 2020년 3월 부과분부터 상하수도 요금 60% 감면
※ 모범음식점 등 기존 감면사업장 추가 감면 지원
- 신청서류 : 감면신청서, 사업자등록증 사본, 부가가치세 과세표준증명(전년도 매출액)
- 신청장소 : 상하수도사업소, 면사무소(총무팀)

9. 안전신문고를 통한 안전신고 활성화 추진 협조

《 안전신문고란? 》

국민들이 일상생활 속에서 발견하는 안전 위험요인을 신고하면 행정안전부에서 접수하여 해결하는 시스템입니다. PC 또는 스마트폰으로 신고할 수 있습니다.

- 신고기간 : 연중
- 신고대상 : 교통시설(도로·맨홀 파손, 도로구조·신호등·안내표지판 개선 등), 취약시설(절개지, 노후 옹벽 등), 다중이용시설(대중교통, 유원시설 등), 공공시설(댐, 저수지, 상·하수도 등), 기타 생활환경(학교폭력, 학교주변 유해업소 등) 등 안전위험요인 전반
- 신고방법 : 안전신문고 앱 또는 포털(www.saferreport.go.kr)
- 협조사항 : 안전신문고 홍보 및 신고

10. 추석연휴 코로나19 대응 마을단위 특별방역 추진

- 기 간 : 2020. 9. 25(금) ~ 10. 4(일)/10일간
- 점 검 반 : 마을별 3인 이내로 구성
 - 3명(면 마을별 담당직원1, 보건지소·보건진료소 지역담당1, 마을이장1)
- 추진근거 : 추석연휴 코로나19 대응 마을단위 특별방역조치 요청

- 보건소 - 34616(2020. 9. 17)

○ 추진방법

- 개인동선별(자가용 이용) 귀성객, 성묘객, 벌초객 대상으로 마을 단위 특별방역 관리 실시
- 발열체크, 호흡기증상 유무 확인→필요시 고창군보건소 선별진료소 및 의료기관 안내
- 방문객 개인 방역수칙 준수 홍보 및 방역 분위기 조성

○ 문 의 처 : 고창군보건소(010-6436-5157, 063-560-8716)

11. 코로나19 생활 속 거리 두기 홍보

1. 아프면 3~4일 집에 머물기

2. 두 팔 간격 건강거리두기

[실내다중이용시설 및 2m거리두기가 어려운 실외에서는 마스크 착용 필수]

3. 30초 손 씻기, 기침은 옷소매로 가리고 하기

4. 매일 두 번 이상 환기, 주기적 소독

5. 거리는 멀어져도 마음은 가까이

**※ 코로나 19를 이기는 새로운 일상 우리가 함께
만들어 갑니다.**

12. 진드기 매개 감염병 예방 홍보

○ 내 용 : 20. 8월이후 중국에서 진드기병 발병환자 증가하고 있음
(19년 발생현황 : 전국223명 / 사망 41명(18.3%))

「진드기 매개 질환 예방수칙 및 주의사항」

◎ 작업 및 야외활동 전

- 작업복과 일상복 구분하여 입기
- 작업시에는 소매를 단단히 여미고 바지는 양말 안으로 집어넣기
- 진드기 기피제 사용이 도움이 될 수 있음

◎ 작업 및 야외활동 시

- 풀밭위에 옷을 벗어두거나 눕지 않기
- 돛자리를 펴서 앉고 사용한 돛자리는 세척하여 햇빛에 말리기
- 풀밭에서 용변 보지 않기
- 등산로를 벗어난 산길 다니지 않기
- 진드기가 붙어 있을 수 있는 야생동물과 접촉하지 않기

◎ 작업 및 야외활동 후

- 옷을 털고 반드시 세탁하기
- 즉시 목욕하고 옷 갈아입기
- 머리카락, 귀 주변, 팔 아래, 허리, 무릎 뒤, 다리사이 등에 진드기가 붙어 있지 않은지 꼼꼼하게 확인하기
- 진드기에 물린 것이 확인되면 바로 제거하지 말고 의료기관 방문
- 2주 이내 고열, 오심, 구토, 설사 등 증상 있을 경우, 진료 받기

13. 신속한 동정보고 협조

○ 기 간 : 연중

○ 대 상 : 주민사망 등 각종 사건·사고, 언론취재, 주요인사 방문, 특이사항 등

○ 방 법 : 면사무소 유선 또는 방문(인지 즉시 연락바람)

※ 면사무소 전화번호(☎560-8421)

【붙임 1】

소상공인 상하수도요금 감면 신청서				
접 수 번 호				
신청인	성 명		생년월일	
	주 소			
업체현황	업 체 명		대 표 자	
	사업자등록번호		전화번호	
	<input type="checkbox"/> 매출액(2019년)	원	명)상시근로자	명
	<input type="checkbox"/> 2020년 신규사업 등록일			
	소 재 지			
※ 업체소재지와 상하수도요금 고지서 상 주소는 동일하여야 함				
상하수도현황	수도요금 부과업종	<input type="checkbox"/> 일반용 <input type="checkbox"/> 대중탕용	수용가번호 <small>※ 동번호(3자리)-수전번호(4자리)</small>	
	※위 수도요금 부과업종 및 수용가번호는 수도요금고지서를 참고하여 작성하시기 바랍니다.			
[개인정보·고유식별정보의 수집 및 이용 동의]				
상하수도 사용료 감면신청과 관련하여 아래와 같이 귀하의 개인정보·민감정보·고유식별정보의 수집 및 이용을 위하여 「개인정보보호법」 제15조 및 제24조에 따라 관련 사항을 알려드리니 동의하여 주시기 바랍니다. - 수집 및 이용목적 : 상하수도 사용료 감면 서비스의 원활한 제공 - 수집항목 : 개인정보(성명, 전화번호, 주소, 생년월일), 고유식별정보(주민등록번호) - 보유 및 이용기간 : 급수전 폐전 후 5년 - 신청인은 개인정보·고유식별정보의 수집 및 이용을 거부할 권리가 있으며, 동의를 거부할 경우 상하수도 사용료 감면 혜택을 받을 수 없습니다. ● 개인정보 동의 : <input type="checkbox"/> 동의함 <input type="checkbox"/> 동의안함 ● 고유식별정보 동의 : <input type="checkbox"/> 동의함 <input type="checkbox"/> 동의안함				
위와같이 「고창군 상수도 급수 조례」 제54조제1항제10호, 「고창군 하수도사용 조례」 제24조제1항제5호에 따라 감면신청 하오니 처리하여 주시기 바랍니다. <div style="text-align: center; margin-top: 10px;"> 2020년 월 일 신청인 (인) </div>				
고 창 군 수 귀 하				
첨부서류	① 사업자등록증 사본 1부 ② 전년도(2019년도) 매출액 증빙서류(부가가치세 과세표준증명원)			

【붙임 2】

보증인

위촉내역	읍·면	동·리	보증인	변호사·법무사	비고
	흥덕	흥덕리	이용락	[]	
	흥덕	흥덕리	김완수	[]	
	흥덕	흥덕리	권재원	[]	
	흥덕	흥덕리	이윤호	[]	
	흥덕	흥덕리	임명재	[]	
	흥덕	흥덕리	김권종	[]	
	흥덕	흥덕리	정금봉	[]	
	흥덕	흥덕리	김갑수	[]	
	흥덕	흥덕리	김사채	[]	
	흥덕	흥덕리	최재환	[]	
	흥덕	동사리	이영오	[]	
	흥덕	동사리	이경진	[]	
	흥덕	동사리	이현성	[]	
	흥덕	동사리	이정범	[]	
	흥덕	치룡리	유만규	[]	
	흥덕	치룡리	노만금	[]	
	흥덕	치룡리	유동은	[]	
	흥덕	치룡리	박용순	[]	
	흥덕	치룡리	이경호	[]	
	흥덕	신송리	원한희	[]	
	흥덕	신송리	이향순	[]	
	흥덕	신송리	박경순	[]	
	흥덕	신송리	김광일	[]	
	흥덕	석우리	백영희	[]	
	흥덕	석우리	이인영	[]	
	흥덕	석우리	김형옥	[]	
	흥덕	석우리	이광영	[]	
	흥덕	하남리	전일찬	[]	
	흥덕	하남리	백항종	[]	
	흥덕	하남리	임순덕	[]	
	흥덕	하남리	채무송	[]	
	흥덕	하남리	이관연	[]	
	흥덕	용반리	이채영	[]	
	흥덕	용반리	송재숙	[]	
	흥덕	용반리	이종희	[]	
	흥덕	용반리	고석주	[]	
	흥덕	용반리	이재선	[]	
	흥덕	신덕리	서원봉	[]	
	흥덕	신덕리	송익순	[]	
	흥덕	신덕리	김용진	[]	
	흥덕	신덕리	유홍범	[]	
	흥덕	신덕리	곽진수	[]	
	흥덕	신덕리	김영환	[]	

흥덕	후포리	이기환	[]	
흥덕	후포리	강중철	[]	
흥덕	후포리	김은수	[]	
흥덕	후포리	이화성	[]	
흥덕	후포리	김용균	[]	
흥덕	후포리	최완석	[]	
흥덕	사포리	김영일	[]	
흥덕	사포리	이형종	[]	
흥덕	사포리	곽옥심	[]	
흥덕	사포리	전태식	[]	
흥덕	교운리	한동식	[]	
흥덕	교운리	김은규	[]	
흥덕	교운리	이정연	[]	
흥덕	교운리	심정섭	[]	
흥덕	오호리	최명규	[]	
흥덕	오호리	김근수	[]	
흥덕	오호리	최명수	[]	
흥덕	오호리	김태춘	[]	
흥덕	석교리	고일주	[]	
흥덕	석교리	진춘식	[]	
흥덕	석교리	박성열	[]	
흥덕	석교리	황하수	[]	
흥덕	석교리	김광원	[]	
흥덕	사천리	정수만	[]	
흥덕	사천리	허형술	[]	
흥덕	사천리	유상익	[]	
흥덕	사천리	정석태	[]	
흥덕	사천리	김영복	[]	
흥덕	사천리	박종천	[]	
흥덕	제하리	박주열	[]	
흥덕	제하리	고기순	[]	
흥덕	제하리	오연현	[]	
흥덕	제하리	고일석	[]	
흥덕	송암리	김영용	[]	
흥덕	송암리	반인곤	[]	
흥덕	송암리	김주채	[]	
흥덕	송암리	박명자	[]	
흥덕	송암리	이성섭	[]	
흥덕	전 마을	김영환	[√]	법무사
흥덕		안정익	[√]	법무사
흥덕		변상호	[√]	법무사

- []에는 해당하는 곳에 $\sqrt{\quad}$ 표시를 합니다.

발급번호	제 호	
소유자	성명(법인명)	(주민)등록번호
	주소	전화번호
	부동산의 표시	
대장상 소유자	성명(법인명)	생년월일(등록번호)
	주소	

1. 「부동산소유권 이전등기 등에 관한 특별조치법」(이하 "법"이라 함) 제11조제2항제1호의 보증인은 위의 부동산에 관하여 년 월 일부터 (토지·임야·건축물)대장에 등록된 소유자로부터(대장상 소유자와 다른 경우: 로부터) 가 하여 현재 사실상 소유하고 있음을 연대하여 보증합니다.
2. 법 제11조제2항제2호의 변호사 또는 법무사 자격을 가진 보증인은 다른 보증인과 확인서를 발급받으려는 사람을 직접 대면하여 그 보증내용이 사실임을 확인합니다.
3. 위에 보증한 사항에 대하여 민·형사상의 책임을 질 것을 서약합니다.
4. 「개인정보 보호법」 제15조, 제17조, 제24조 및 제24조의2에 따라 「부동산소유권 이전등기 등에 관한 특별조치법」 제11조제2항 또는 같은 조 제3항에 따른 업무를 수행하기 위해 개인정보를 수집·이용·제공하는 데 동의합니다.

		년	월	일
보증인	주소	법 제11조제2항제1호[] 법 제11조제2항제2호[]		
	생년월일	성명 (인)		
보증인	주소	법 제11조제2항제1호[] 법 제11조제2항제2호[]		
	생년월일	성명 (인)		
보증인	주소	법 제11조제2항제1호[] 법 제11조제2항제2호[]		
	생년월일	성명 (인)		
보증인	주소	법 제11조제2항제1호[] 법 제11조제2항제2호[]		
	생년월일	성명 (인)		
보증인	주소	법 제11조제2항제1호[] 법 제11조제2항제2호[]		
	생년월일	성명 (인)		

귀하

정치인은 언제나 기부행위를 할 수 없습니다

“공직선거법” 제112조~제117조



기부행위 위반신고는?

국.번.없.이

1 3 9 0

신고·제보한 사람에게는
최고 5억원까지
포상금이 지급되며,
신고자의 신분은 법에 의해
철저히 보호됩니다

「공직선거법」에서 기부행위란?

정치인 등이 당해 선거구 안에 있는 사람이나
기관·단체 등 또는 선거구 밖에 있더라도
그 선거구민과 연고가 있는 사람이나 기관·
단체 등에 대하여 **금전·물품 기타 재산상
이익을 제공·약속하는 행위**를 말합니다

※ 구호·자선행위 등 위반되지 않는 경우는 별도로 규정

기부행위를 할 수 없는 사람은?

국회의원·지방의원·지방자치단체장·
정당의 대표자·후보자·입후보예정자와
그 배우자는 기부행위를 할 수 없습니다

※ 기부행위의 약속·지사·권유·알선·요구도 금지

또한 누구든지 **선거에 관하여
후보자(입후보예정자 포함) 또는
그 소속정당을 위하여 기부행위를
하거나 하게 할 수 없습니다**



주요 위반사례

❶ 축·부의금품 제공

- ❑ 경조사 또는 행사에 축·부의금품을 제공하거나
직·성명이 기재된 근조·축하화환 전서
- ❑ 결혼식에서의 주례

❷ 무료상당·무상 임대

- ❑ 변호사·세무사 등 전문직업인의 법률·세무 등
전문분야에 관한 무료상담 제공
- ❑ 선거구 내 봉사단체 및 선거구민에게 사무실·
사무기가·용품 등 무상 임대

❸ 구호·의연금품 제공

- ❑ 경로당·복지시설을 방문하여 음료 등 금품 제공
(주요보호시설·구호기관·장애인복지시설은 가능)
- ❑ 연말연시에 선거구내의 경찰관서에 격려금 제공

❹ 회비·현금 제공

- ❑ 친목회·동향회의 정관 등에 따라 회비를
납부하는 외에 별도의 기금 제공
- ❑ 후보자가 되려는 사람이 평소 다니는 교회에서 아닌
다른 교회에 자신의 이름을 기재하여 헌금

❺ 식사·음료·교통편의 등 제공

- ❑ 누구든지 후보자가 되려는 사람이 주는 것으로
추정되는 방법으로 식사 등 음식을 제공
- ❑ 귀함·귀경버스를 무료로 제공하거나
대합실 등에서 디카·음료 등 제공

❻ 상장·부상 수여

- ❑ 선거구 내 단체의 내부행사에서 상장과
부상 수여
- ❑ 각종 학교의 입학식 및 축제·개교기념일
행사에서 시상



고창군선거관리위원회

맞춤형복지팀

1. 추석 연휴 기간 생활쓰레기 수거 · 반입 일정 안내(소재지권)

○ 추석 연휴 기간 일정

- 생활쓰레기 및 음식물쓰레기 수거·반입 일정

구분	9.30(수)	10.1(목)	10.2(금)	10.3(토)	10.4(일)
일반쓰레기	수거	미수거	미수거	미수거	미수거
음식물쓰레기	수거	미수거	수거	미수거	미수거

○ 배출시간(일몰 후 20시 ~ 익일 5시)을 준수해주세요.

※ 배출시간 준수 및 쓰레기 혼합배출 자제

※ 재활용쓰레기 수거일(수)에 생활쓰레기 배출자제

○ 종이류 분리배출 요령

- 계란판은 종이류가 아님(일반쓰레기 처리)
- 골판지류 : 테이프와 이물질 제거(택배 송장 스티커, 테이프 등)
- 신문, 책자류 : 스프링 등 종이류와 다른 재질을 제거 후 배출
- **종량제 봉투**에 버려야 할 품목 : 영수증, 전표, 코팅지, 오염된 종이, 벽지 등

종 류	배출요령	주의사항
생활쓰레기	쓰레기 종량제 봉투사용 저녁 8시 이후 배출	재활용품, 음식물쓰레기가 포함되지 않도록 분리하여 배출
음식물류 폐기물	음식물 수거용기에 납부칩을 부착하여 배출	재활용쓰레기 및 음식물쓰레기가 섞이지 않도록 분리하여 배출
대형폐기물	면사무소에 배출신고 및 수수료 납부	배출일 및 장소 면사무소에 사전신고
재활용품	투명비닐봉투에 담아 배출	생활쓰레기 및 음식물쓰레기와 분리하여 배출
대형가전제품	1599-0903(한국전자산업환경협회)	사전신청, 매주 월요일 수거
※ 폐형광등, 폐건전지, 우유팩(씻어서 말려 면사무소 가져다주기) 분리배출		

※ 붙임1 : 추석연휴 쓰레기 줄이기 안내문

2. 추석명절 대비 봉안시설(고창군추모의집) 사전예약운영 홍보

- 유가족 사전예약제 운영(추석연휴기간 9.30.~10.4.)
 - ※ 방문객 사전 안내를 통해 방문객 수 분산 유도
 - 제례실 이용제한 및 추모관내 음식물 섭취 제한 등
 - 문 의 : ☎063-563-4994
- 붙임2 : 추석명절 대비 봉안시설 생활속 거리두기 지침

3. 코로나19 입원·격리자 생활지원비 신청안내

- 신청기간 : 2020.2.17.~ 별도 공지시 까지
- 신청자격 : 코로나 확진환자와 접촉 등으로
격리·입원 통지와 격리해제 통지를 받은자
- 신청서류 : 격리통지서, 통장사본
- 신청방법 : 면사무소 방문 신청

4. 사회복지시설 운영중단 연장 안내

- 내 용 : 사회적거리두기 2단계 발령에 따라 사회복지시설 운영 중단 연장
(외부인 출입제한 등 조치강화)
- 중단기간
 - 기 준 : 2020. 8. 19.~ 9. 2.
 - 변 경 : 2020. 8. 19. ~ 별도 통지 시까지
- 대 상
 - 관내 노인여가복지시설(경로당,노인복지관,노인교실)
 - 사회복지관
 - 게이트볼장

5. 저소득 장기실업자 생활안정자금 지원사업

- 신청기간 : 2020. 9. 16.(수)~ 9. 29.(화)
- 신청방법 : 근로복지서비스 (<http://welfare.kcomwel.or.kr>) 온라인신청
- 지원대상 : ①~⑤의 지원자격 조건을 모두 갖춘 자
 - ① 6개월이상 장기실업자
 - ② 가구소득이 기준 중위소득의 60% 이하
 - 기초생활수급자(생계급여 제외), 차상위계층, 한부모가족 보호대상자,
 - 취업성공패키지 I 참여자 (저소득층 구직활동촉진수당 수급자 제외)
 - ③ 워크넷에 구직등록 후 60일 이상 경과한 자
 - ④ 가구원이 2명이상인 만 40세~만60세의 세대주
 - ⑤ 구직활동(사업재개)계획서 제출
- 지원내용 : 1인당 생활안정자금 1백만원 지원 및 고용서비스 제공(총 3,500명)
- 기타안내 : 상세사항 ☎1644-0083 문의

6. 취약계층 무상의료지원서비스

- 사업기간 : 2021. 8. 16.(월)까지
- 지원대상 : 흥덕면 기초생활수급자 및 차상위계층
 - 연 100명 이내(조기 마감될 수 있음)
 - 기초생활수급자 확정 선정
 - 차상위계층은 서류 제출 후 협력병원 심사를 거쳐 선정
- 지원내용 : 퇴행성 관절염, 백내장
- 신청방법 : 면사무소 방문 신청
- 문 의 : 맞춤형복지팀(☎560-8425)

7. 2020년 2기분 및 체납 환경개선부담금 납부 독려

- 납부기한 : 2020. 10. 05일 한
- 부과(체납)건수 : 502건 13,716천원

8. 긴급지원 사업 홍보 및 위기사유 확대 안내

○ 기 간 : 연중

○ 지원대상 : 위기상황으로 생계·의료비등을 감당하기 곤란한 저소득층

○ 지원기준

- 재산기준 : 7,250만원이하, 금융재산 500만원(주거지원 700만원) 이하
- 소득기준 : 국민기초생활보장법 제2조제11호에 따른 기준 중위소득의 100분의 75이하(시행령 제7조제2항제1호)

○ 지원내용

종류	지 원 내 용	지원한도	지원기간
생계 지원	식료품비, 의복비 등 생계유지에 필요한 비용 또는 현물지원	432천원~가구원수 별 차등지원	3개월
의료 지원	각종 검사, 치료 등 의료서비스 지원	3,000천원 범위 내	1회
주거 지원	임시거소 제공 또는 이에 해당하는 비용 또는 현물 지원	145천원~가구원수 별 차등지원	3개월
시설 지원	난방, 취사를 위해 기름, 가스, 전기, 연탄, 화목 등의 구입·사용에 필요한 비용 지원	535천원~가구원수 별 차등지원	
교육 지원	초·중·고등학생 중 수업료 등이 필요하다고 인정 되는 사람에게 학비 지원	초)221천원 중)352천원 고)432천원	1회
연료 지원	난방, 취사를 위해 기름, 가스, 전기, 연탄, 화목 등의 구입·사용에 필요한 비용 지원	96천원/월	동절기 (10~3월)

- 위기상황이 복합으로 나타난 경우 주 급여 종류별 복합지원 가능

- 국민기초생활수급자는 긴급한 사유로 의료비를 감당하기 어려운 경우에만 의료비 예외 지원

○ 위기사유

1. 주소득자의 사망, 가출, 행방불명, 구금시설에 수용 등으로 소득을 상실한 경우
2. 중한 질병 또는 부상을 당한 경우
3. 가구구성원으로부터 방임 또는 유기되거나 학대 등을 당한 경우
4. 가정폭력 또는 성폭력을 당한 경우
5. 화재 등으로 인하여 거주하는 주택 또는 건물에서 생활하기 곤란한 경우
6. 보건복지부령에 따라 지자체 조례로 정한 사유가 발생한 경우
 - 소득활동 미미(가구원 간호·간병·양육), 기초수급 중지·미결정, 수도·가스 중단, 사회보험료·주택임차료 체납 등
7. 그 밖에 보건복지부 장관이 정하여 고시하는 경우
 - ① 주소득자와의 이혼, ② 단전된 때 ③ 주소득자 또는 주소득자의 휴·폐업·사업장의 화재 등 실질적인 영업곤란으로 생계 곤란, ④ 주소득자 또는 주소득자의 실직으로 생계 곤란, ⑤ 교정시설 출소자 생계 곤란, ⑥ 가족으로부터 방임·유기 또는 생계곤란 등으로 노숙을 하는 경우

○ (위기사유) 코로나19에 따른 생계 곤란한 경우를 개별 지자체의 조례에 따른 “지방자치단체장이 인정하는 경우” 등으로 인정

9. 음식물류 폐기물 퇴비화 시범마을 신청

- 대상마을 : 음식물류 폐기물 미수거지역으로 퇴비화 희망마을
- 신청기한 : 2020. 10. 05.일 한
- 규 모 : 10~30세대 마을
- 여 건 : 퇴비화 가능한 텃밭 및 공터
- ※ 시범마을로 선정 시 퇴비만들기 교육 실시
- 붙 임3 : 음식물쓰레기 활용 퇴비만들기

10. 유해야생동물 피해방지단 운영

- 운영기간 : 2020. 9. 1. ~ 2021. 6. 30.
 - 금지기간 : 선거기간, 청명·한식, 추석·설 등
 - 중단기간 : 고병원성 AI 발생시 (심각단계)
- 포획시간 : 주간(05:00 ~ 21:00), 야간(17:00 ~ 09:00)
- 대상지역 : 고창군 전지역(군사보호구역 등 제외)
- 포획대상 및 수량 : 멧돼지, 고라니, 까치 등, 제한 없음
- 포획도구 : 총기
- 붙 임4 : 피해방지단운영 안내문
- 붙 임5 : 야생멧돼지 발견시 주민대처요령

11. 라돈측정기 대여사업 홍보

- 신청기간 : 연중
- ※ 라돈노출에 따른 군민불안 해소 및 보다 안전한 환경 제공 목적
- 신청방법 : 면사무소 맞춤형복지팀에 신청서 작성 후 대여
- 대여기간 : 1세대당 1대, 1박2일 (무료)
 - 해당 측정기기는 침대매트리스 및 라텍스의 라돈 측정을 위한 기기가 아닌 실내공기 중의 라돈농도를 측정하는 기기임
- ※ 자세한 문의 ☎ 560-8413(홍덕면 맞춤형 복지팀)

12. 폐농약 수거 알림

- 기 간 : 연중
- 방 법 : 매월 1차 이장회의 시 면사무소 내 보관함에 보관
- 폐농약 수거체계

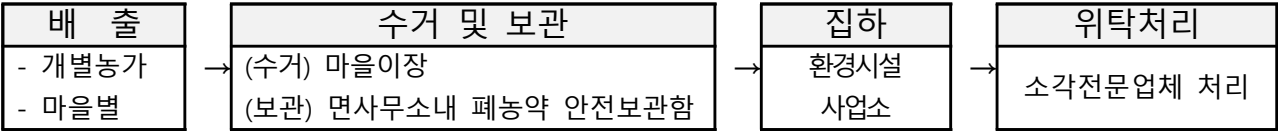

13. 장애인전용주차구역 위반차량 단속 강화 안내

- 단속기간 : 연중
- 단속대상 : 장애인전용주차구역에 불법 주차 및 주차 방해 등
- 위 반 시 : 장애인전용주차구역 위반차량(과태료 10만원), 주차 방해 행위(과태료 50만원), 자동차 표지 위·변조(과태료 200만원)

[붙임 1] 추석연휴 쓰레기 줄이기 안내문

추석 연휴 생활 및 음식물쓰레기 수거·반입 일정 및 음식물 쓰레기 줄이기 안내

□ 연휴 기간 동안 모두가 쾌적한 연휴를 보낼 수 있도록 연휴 중 발생한 쓰레기는 배출일에 맞춰 지정된 장소에 배출하여 주시기 바랍니다.

○ 추석 연휴기간 생활쓰레기 및 음식물쓰레기 수거·반입 일정

구분	9.30(수)	10.1(목)	10.2(금)	10.3(토)	10.4(일)
일반쓰레기	수거	미수거	미수거	미수거	미수거
음식물쓰레기	수거	미수거	수거	미수거	미수거

□ 추석 연휴 기간동안 발생하는 음식물 쓰레기 줄이기에 다같이 참여하여 낭비 없는 음식문화 및 아름다운 고창을 만들어 갈 수 있도록 다음사항을 준수하여 주시기 바랍니다.

○ 가정에서는

- 식품은 필요량만 구입하고 꼭 먹을 만큼만 요리합니다.
- 음식쓰레기는 물기를 최대한 제거후 이물질이 섞이지 않게 배출 합니다.
- 식당 방문시 남은 음식포장 해오기, 먹지 않을 음식 미리 반납하기 등 나부터 실천 합니다.

○ 식당에서는

- 고객의 취향, 식사량에 맞춰 차림표를 준비합니다.
- 지나친 눈요기 장식을 줄이고 남은 음식은 포장해줍니다.

추석 명절, **쓰레기는 반(↓)으로 행복은 두배(↑)로~**

생활 속 거리 두기 지침 : 봉안시설

1 이용자

[공통사항]

- 발열 또는 호흡기 증상(기침, 인후통 등)이 있거나 최근 14일 이내 해외여행을 한 경우 방문 자제하기
- 다른 사람과 2m(최소 1m) 이상 거리 두기
- 흐르는 물과 비누로 30초 이상 손을 씻거나 손 소독제로 손 소독하기
- 기침이나 재채기를 할 때는 휴지, 옷소매로 입과 코 가리기
- 침방울이 튀는 행위(노래부르기, 소리지르기 등)나 신체접촉(악수, 포옹 등) 자제하기
- 실내 다중이용시설을 이용하는 경우 마스크 착용하기
- 실외에서 2m 거리 유지가 안 되는 경우 마스크 착용하기

[해당 유형 적용사항]

- 출입 시 증상 여부(발열, 호흡기 증상 등) 확인 및 명부(전자 또는 수기) 기록 관리(4주 보관 후 폐기) 등 방역에 협조하기
- 실내·외에서 상시 마스크 착용하기
- 명절 기간(전·후 2주 포함) 봉안시설 방문 시 사전 예약하기
- 명절 기간(전·후 2주 포함) 방문 예약제 시행으로 1일 방문객 수 제한에 협조하기
- 실내에서는 20분 이상 머물지 않기
- 시설 내에서 음식물 섭취하지 않기
- 참배자 간 2m(최소 1m) 이상 거리 유지하기

② 책임자·종사자

[공통사항]

- 방역관리자 지정 및 지역 보건소 담당자의 연락망을 확보하는 등 방역 협력체계 구축하기
- 공동체 내 밀접 접촉이 일어나는 동일 부서, 동일 장소 등에 2~3명 이상의 유증상자가 3~4일 내에 발생 시 유증상자가 코로나19 검사를 받도록 안내하며, 유증상자가 추가 발생 시 보건소에 집단감염 가능성을 신고하기
- 종사자가 발열 또는 호흡기 증상이 있는 경우 출근 중단 및 즉시 퇴근 조치하기
- 사람 간 간격을 2m(최소 1m) 이상 거리 두기
- 손을 씻을 수 있는 시설 또는 손 소독제를 비치하고, 손 씻기 및 기침예절 준수 안내문 게시하기
- 자연 환기가 가능한 경우 창문을 상시 열어두고, 에어컨 사용 등으로 상시적으로 창문을 열어두기 어려운 경우 2시간마다 1회 이상 환기하기
- 공용으로 사용하는 물건(출입구 손잡이 등) 및 표면은 매일 1회 이상 자주 소독하기
- 고객(이용자)을 직접 응대하는 경우 마스크 착용하기
- 발열 또는 호흡기 증상이 있거나 최근 14일 이내 해외여행을 한 경우 방문 자제 안내하기
- 실내 다중이용시설을 이용하는 경우 마스크 착용 안내하기
- 실외에서 2m 거리 유지가 안 되는 경우 마스크 착용 안내하기

[해당 유형 적용사항]

- 출입하는 사람에 대한 증상 여부(발열, 호흡기 증상 등) 확인 및 명부(전자 또는 수기)를 작성 관리(4주 보관 후 폐기)하기
- 명절 기간(전·후 2주 포함) 방문 예약제 시행을 1개월 전 홈페이지 공지, 문자발송 등을 통해 사전 안내하기(봉안시설의 규모에 따라 1일 방문객 수 자체 산정)
- 명절 기간동안 제례실 및 유가족 휴게실 운영 중지 또는 전면 폐쇄에 따른 사항을 홈페이지 공지, 문자 발송 등을 통해 사전 안내하기
- 참배자 간 2m(최소 1m) 이상 간격을 둘 수 있도록 표시하고, 참배 시 동선이 겹치지 않도록 한 방향으로 동선 관리하기
- 사용하지 않는 실내 공간은 1일 1시간 이상 2회~3회 환기장치 가동하기
- 시설 내에서 음식물을 섭취하지 않도록 안내하기
- 출입구 및 시설 내 곳곳에 휴지 및 뚜껑 있는 쓰레기통 비치하기

농생명문화살려 다시 치솟는 한반도 첫 수도 고창

음식물쓰레기 활용 퇴비만들기

퇴비 만들기 재료

음식물 찌꺼기



일반 음식물쓰레기
(염분제거)

탄소재료



볏짚, 톱밥, 건초,
왕겨, 흙 등

물(수분) 50~60%



퇴비 재료 건조 시
물을 뿌려줌

퇴비 만들기

- 1  퇴비용기 바닥에
볏짚, 톱밥 등
3cm 정도로
깔아준다.
- 2  음식물
쓰레기를
넣는다.
(높이 5cm 미만)
- 3  볏짚, 톱밥을
음식물
쓰레기 보다
2~3배 정도
층층이
쌓아준다.
- 4  2주에
한번 꼴로
내용물을
섞어준다.
- 5  3개월 정도
숙성 후
사용한다.

약 3개월

퇴비가 완료되기까지 시간

완성된 퇴비 특성

- 냄새** 악취가 나지 않고 흙냄새가 난다.
- 수분** 손으로 세게 쥐어도 물방울이 거의 생기지 않고 촉촉한 느낌이다.
- 색깔** 흑갈색~흑색

음식물쓰레기 퇴비 사용

- 퇴비는 밀거름(3.3m^2 에 4~5kg)으로 사용하는 것이 좋다.

밀거름

전면시비



밭 전체에 퇴비를 뿌리면
토양개량 효과가 높다.

깊이 약 15cm 정도
퇴비가 섞여 있다.

웃거름

구덩이 뿌림

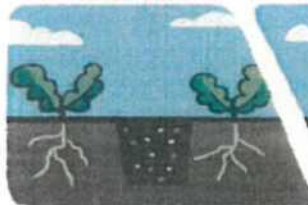

포기 사이에 구덩이를 파서
퇴비를 넣는다.

피복(멀칭)시비



작물 곁에는
뿌리지 않는다.

둘레뿌림



작물 뿌리에 닿지 않게
둘레에 퇴비를 뿌린다.

손쉬운 퇴비화 용기 만들기



- ① 뚜껑있는 통 옆면과 바닥에 공기구멍 뚫음
- ②~③ 볏짚(톱밥, 건초 등)→음식물 쓰레기→흙 순서대로 넣음
- ④~⑤ 뚜껑을 덮고 내용물이 잘 섞이도록 정기적으로 퇴비통을 굴러줌

☎ 문의전화 : 고창군농업기술센터 환경농업팀(063-560-8842)
환경시설사업소(063-560-2891)



이렇게 하면 줄일 수 있습니다.

물기 제거하는 방법 안내



1. 양파저루 활용한 물기제거를 만들어 사용하기

물기제거통은 시장에서 구입할 수 있으나 굳이 구입하지 않고 가정에서도 쉽게 만들어 사용할 수 있습니다. 양파저루를 활용하여 만든 물기제거통을 싱크대에 걸어두고 사용하면 남은 음식물의 물기를 효과적으로 제거할 수 있습니다.



- 시장에서 흔히 구할 수 있는 양파저루를 준비 합니다.
- 입구를 옷걸이나 철사로 둘러 음식물을 쉽게 담을 수 있도록 합니다.
- 완성된 물기제거통은 싱크대에 걸어두고 사용합니다.

2. 신문지를 사용하여 물기제거 하기

음식물쓰레기를 신문지 위에 놓으면 신문지가 수분을 흡수하여 빠르게 물기를 제거할 수 있습니다. 물기를 제거한 음식물쓰레기는 부피가 크게 줄어들고 악취도 막을 수 있습니다.



〈물기 제거 전〉



〈물기 제거 후〉

높을 높고창

고창군
음식물쓰레기
퇴비화 길라잡이

퇴비화와 살균으로
농가경영비와 환경오염을 줄입니다.

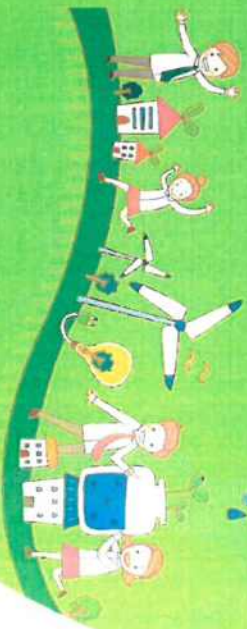

고창군 음식물쓰레기 퇴비화에 많은 참여 부탁드립니다.

음식물쓰레기 퇴비화사업 관리권 운영사업은
농업기술센터 환경농업팀(063. 560. 8852)로
기타사항 환경사업지원소 폐기물처리팀(063. 560. 2891)
연락주시기 바랍니다.



음식물쓰레기 퇴비화로 자원순환을 해주세요!



“음식물쓰레기”

이렇게 퇴비화 해보는 건 어떨까요?

음식물쓰레기 퇴비용으로 퇴비화하기

퇴비통 활용 방법

- 1 음식물쓰레기와 톱밥을 1:2의 비율로 섞는다.
- 2 톱밥과 섞인 음식물 쓰레기를 퇴비통에 공기가 잘 통하도록 담는다.
- 3 3개월 정도 발효기간을 거쳐 음식물쓰레기가 퇴비로 만들어졌다.
- 4 1주일에 한 통씩 퇴비통을 설치하여 운영하면 약3개월 주기로 매주 퇴비를 한 통씩 만들어낼 수 있다.

퇴비통 만드는 법

- 1 고무통 도막과 바닥에 공기 순환용 피아프를 주위에 적당히 15cm 정도 붙인다.
- 2 고무통 바닥에 드릴로 구멍을 조금하게 뚫는다. 이 구멍으로 산소가 공급된다.
- 3 퇴비를 가운데 부분에 쌓아 놓을 공기순환용 피아프에도 구멍을 뚫는다. 부속작업에서 발생하는 가스가 이 피아프를 통해서 배출된다.
- 4 퇴비통 바닥 구멍에 피아프를 놓고 임시로 단단히 고정을 시킨다.
- 5 톱밥이나 낙엽과 섞인 음식물 쓰레기를 담는다.
- 6 완성된 퇴비통의 모습이다. 뽕나무 잎을 얹어 냄새를 없애준다.

음식물 쓰레기를 농가에서 처리, 퇴비로 사용합시다.

음식물쓰레기 EM으로 퇴비화하기

- » 준비물
- 전용 발효제 또는 EM(유용미생물), 설탕
 - 남은 음식물
 - 신선한 것이 좋습니다.
 - 물을 잘 섞고 큰 것은 잘게 하는 것이 좋습니다.
 - 음식물쓰레기 처리용기
 - 발효할 수 있는 것이 있으면 아무거나 놓으면, 인공의 공기가 있으면 더욱 좋습니다.

» 만드는 방법

- 01 쓰레기 처리 용기 안에 얹어 둔 그릇 위에 신문지를 펼쳐, 발효제 흙을 만듭니다.
- 02 신문지를 펼쳐주는 것으로 얹어도 그릇 위에 쌓이는 것을 막고 액비를 가릴 수 있습니다.
- 02 처리용기에 음식물쓰레기와 EM과 설탕을 각각 PET병뚜껑 3~4개 정도 넣습니다.
- 03 처리용기에 남은 음식물쓰레기는 빨리 EM 처리해야 합니다.
- 03 음식물쓰레기는 수분을 충분히 제거해두고 큰 음식물쓰레기는 EM과 섞 섞이도록 잘게 잘라두면 좋습니다. EM은 음식물쓰레기 구멍구멍까지 잘 들어갈수록 좋습니다.
- 03 EM과 음식물쓰레기를 섞은 후 눌러서 공기를 뽐아냅니다.
- 04 발효액을 빼냅니다.
- 04 밑 부분에 발효액이 고여 있으므로 그때마다 빼내 이어서용액에 따라 사용합니다. 2~3일-4일을 되돌아하여 공기가 3/4정도 차면 5일 과정으로 넘어갑니다.
- 05 직사광선을 피하고 일때에 2~3주 정도 발효시킵니다.
- 05 물 깨끗이 없는 상태에서 한 번에 용기 있으면 성공입니다.

※ EM구입처 : 농민기술센터 새기술연구팀(560-8879) 고창군 고수면 민성로 304

피해방지단 운영 방송문(안)

- ◆ 군민 여러분 안녕하십니까?
- ◆ 고창군에서는 농작물과 과수 등에 피해를 입히고 있는 유해 야생동물인 멧돼지, 고라니, 까치 등을 포획하고자 2020년 9월부터 우리군 전역에 포획 활동을 실시하고 있습니다.
- ◆ 이와 관련하여 엽사들이 멧돼지, 고라니 등 유해야생동물을 포획하기 위하여 총기(엽총)를 사용하게 되므로 총소리에 놀라거나 당황하지 마시기 바라며, 등산 등 불가피하게 산에 출입 시 는 인명사고 예방을 위하여 식별이 뚜렷한 복장을 착용하여 주시기 바랍니다.
- ◆ 주민여러분들과 구제반의 노력으로 농작물 및 과수에 피해를 입히는 유해야생동물에 대한 효과적인 구제가 이루어질 수 있도록 많은 협조 부탁드립니다.

감사합니다.

2020년도 피해방지단 운영

우리군에서는 멧돼지, 고라니, 까치 등 유해야생동물로 인한 농작물의 피해를 줄이기 위하여 2020년 9월부터 2021년 6월까지 피해방지단을 운영합니다. 충기를 이용한 유해야생동물 포획활동을 하기 때문에 안전 사고 발생이 우려되어 당부사항을 안내하오니 군민 여러분의 적극적인 협조를 부탁드립니다.

〈 군민에 대한 당부사항 〉

- ◆ 고향을 방문하는 성묘객의 안전사고를 위하여 피해방지단 운영에 따른 홍보를 철저히 하여 안전사고가 일어나지 않도록 협조하여 주시고,
- ◆ 포획지역에 가급적 출입을 삼가고 입산 시 눈에 잘 띄고 식별이 용이한 밝은 옷을 착용하시고 부득이한 경우에는 입산 사실을 이웃 주민에게 알려 둡시다.
- ◆ 특히 어린이나 노약자에게는 각별한 주의를 당부하여 주시기 바랍니다.
- ◆ 울타리 없이 염소 등 가축을 방목하는 농가에서는 가축에 피해가 없도록 사전에 철저히 대비해 주시기 바랍니다.

야생멧돼지 발견 시 주민 대처요령

〈행 동 요 령〉

- 절대 정숙 할 것
- 소리를 지르거나 갑자기 움직여서 멧돼지를 흥분시키지 말 것
- 등을 보이며 달아나지 말 것
- 주위의 나무나 바위 등 은폐물에 신속히 몸을 피할 것
 - 후각에 비해 시력은 상대적으로 약한 편

<멧돼지와 직접 마주쳤을 때>

- 서로 주시하는 경우에는 뛰거나 큰 소리 지르기보다는 침착하게 움직이지 않는 상태에서 멧돼지의 눈을 똑바로 쳐다본다(뛰거나 소리치면 멧돼지가 오히려 놀라 공격한다)
- 멧돼지를 보고 크게 놀라거나 달아나려고 등(뒷면)을 보이는 등 겁먹은 모습을 보여서는 안 된다(이 경우 야생동물은 직감적으로 겁을 먹은 것으로 알고 공격하는 경우가 많다)

<멧돼지를 일정거리에서 발견했을 때>

- 멧돼지가 인지하지 못한 상태에서는 신속히 안전장소로 피한다.
- 멧돼지를 위협 하거나 해를 입히기 위한 행동을 하거나, 무리하게 멧돼지에 접근해서는 절대 안 된다.
- 멧돼지는 적에게 공격을 받거나 놀란 상태에서는 흥분하여 움직이는 물체나 사람에게 저돌적으로 달려와 피해를 입힐 수 있기 때문에 가까운 주위의 나무, 바위 등 은폐물에 몸을 신속하게 피한다.

산업경제팀

1. 기본형 공익직불제 농업인 의무교육 안내

- 교육기간 : 2020. 8. 1. ~ 9. 30.
- 대 상 : 기본형 공익직불제 신청 · 등록 농업인
- 교육방법 :
 1. 한국농업방송(NBS)방영
(KT올레-100번, SK비티비-276번, LG유플러스-142번, 스카이라이프-135번)
 - 7~9월, 매주 월요일부터 목요일, 토요일부터 일요일
 - 매일 2회, 낮 11:30~12:00, 저녁 20:00~20:30
 - 토·일요일 재방영(토요일1,2부, 일요일3,4부)
 2. 온라인강좌 : 농업교육포털(www.agriedu.net) 로그인하여 교육
 3. 유튜브 콘텐츠 시청 : www.mafra.go.kr/gong
- 2020년에는 비대면 교육으로 대체하며, 2021년부터 미이수 시 전체 기본직불금 수령액의 10%가 감액됨

2. 2020년 하반기 귀농인 영농정착금 지원사업

- 신청기간 : 2020. 10. 1.~10.15.(목)
- 신청자격 : 만60세 이하 귀농인 세대주 (전입3년이내)
 - 귀농인: 도시지역에서 1년 이상 거주하다가, 농촌지역으로 전입하여 농업에 종사하는자
(주민등록초본, 농지원부 기준)/(도시지역 : ~동)/ (농촌지역 : ~ 읍/면)
- 지원금액 : 1인 1백만원(3년 분할 지급)
- 접 수 처 : 읍·면사무소

3. 국유재산법 시행령 개정에 따른 농업법인 혜택 안내

- 내 용 : 붙임1. 참고

4. 2021년 친환경 희망농부 육성 지원사업 신청 홍보

- 신청기간 : ~2020.09.29.(화)까지
- 멘티대상 : 만18세~60세 이하의 친환경농업 희망 농업인(경영체등록必)
 - * 지원제외 : 고등학교, 대학교 재학생(졸업자에 한해 신청 가능)
- 멘토대상 : 친환경농업 전문가(친환경농산물 인증 경력이 3년 이상)
 - * 멘토와 멘티의 관계가 배우자, 본인 또는 배우자의 직계존속 및 형제 자매인 경우에는 코칭 불가
- 지원기준 : 희망농부 1명당 월 60만원 한도(연 최대 9개월)
 - 친환경 희망농부(멘티)를 컨설팅하는 친환경전문가(멘토)에게 상담수당 지원

5. 2020년 환경친화형 농자재 지원사업 추가 신청 접수

- 신청기간 : '20.9.23.~'20.09.28.(월)
- 사업대상 : 농업경영정보를 등록한 농업인 또는 농업법인
- 지원내용 : 생 분해성 멀칭제(멀칭필름, 멀칭종이)
- 지원단가 : 170원/m²(농지면적 기준) *보조금102원(60%),자부담68원(40%)
- 보조비율 : 도비 18%, 군비 42%, 자부담 40%

6. 2020년 친환경농산물 인증비용 지원 신청

- 신청기간 : 2020. 1. ~ 9.
- 지원대상 : 도내 농지에 2019. 10. 1. ~ 2020. 9. 30. 기간 동안 친환경농산물 (축산물 제외) 신규 인증 또는 연장(갱신)을 받은 자
- 지원단가
 - 신청료 : 50천원 · 관리비 : 농가당 200천원
 - 출장비 : 50천원 한도/1일75천원/1일), 단체인증의 경우 구간별 1일 추가
 - ※ 분석비(검사비) : 지원제외

7. 2021년 쌀경쟁력제고 도 중점사업 공모 및 시군 수요조사

- 사업명 : '21년 쌀 경쟁력 제고사업
- 조사기간 : '20. 9. 22.(화) ~ 10. 5.(월)
- 조사대상 : 농업인, 농업법인, 농협, 농업인단체, RPC 등
- 대상사업 : 공동육묘장, 녹화장/광역방제기, 무인헬기 등

8. 농산물 PLS(농약허용기준강화제도) 정착 추진 홍보

- 개념 : 국내 외 농산물별 등록된 농약에 대해 잔류허용 기준을 설정하여 적용하고, 없을 경우 일률적인 0.01ppm 적용
- 목적 : 부적합 농산물 생산자에 대해 농약안전사용 등 안전성 관리 교육을 실시하여, 생산자 인식 개선을 통한 안전농산물 생산
- 추진사항
 - 농가 교육·홍보 강화 → 미등록 농약 미사용으로 인한 부적합 감소
 - 2019년 위반 농가 방문 농약사용 교육 실시
 - 농약 판매상 “농약안전정보시스템” 가입 완료
- 전면시행 : 2019년 1월 1일부터 전체 농산물에 시행 중
- 허용기준 : 0.01ppm

9. 농기계종합보험 지원사업 안내

- 사업기간 : 2019. 10. 1. ~ 2020. 9. 30.
- 사업대상 : 보험대상 농기계(12종)를 소유 또는 관리하는자
- ※ 대상농기계 : 경운기, 트랙터, 콤바인, SS분무기, 승용관리기, 승용이앙기, 항공방제기(드론포함), 광역방제기, 베일러, 농용굴삭기, 농용동력운반차, 농용로우더
- 사업내용 : 농기계종합보험 가입비 중 자부담액 일부지원
- 보조비율 : 국비 50%, 도비 9%, 군비 21%, 자부담 20%
- 가입기관 : 지역 농·축협

10. 농기계임대사업소 임대료 감면 기간 연장 알림(붙임2)

- 기 간 : 2020.04.01. ~ 12.31.
- 임 대 료 : 고창군 농기계 임대사업 운영 조례 발효(농업기계 임대료 기준)의 50%
- 비 고 : 코로나19 상황 지속 여부 등을 고려하여 기간 연장 여부 추후 검토

11. 2020년 녹색장학사업 장학생 선발 모집

- 대 학 생 : 20년 7월 27일(월) 09:00 ~ 20년 8월 21일(금) 18:00
- 고 등 학 생 : 20년 9월 14일(월) 09:00 ~ 20년 10월 8일(목) 18:00

유 형	지원대상	선발인원	장 학 금 액
학업장학금	·산림임업 분야 종사자 자녀 ·산림·임업 분야 전공자	·대 학 생 50명 내외 ·고등학생 50명 내외	·대학생 1인당 최대 300만원 ·고등학생 1인당 50만원
산림일자리 체험 장학금	·산림임업 관련 분야 기관기업 단체에서 근로 체험한 자	·120명 내외	·1인당 50만원/1개월 (최대 2개월까지 지원)
산림·임업 자격취득 장려 장학금	·사회배려대상으로 산림임업 관련 분야 자격을 취득한 자	·16명 내외	·1인당 50만원

※ 세부사항은 한국산림복지진흥원 홈페이지 공지사항(www.fowi.or.kr)참조

- 신청방법 : 신청서 및 제출서류를 구비하여 이메일(green1@fowi.or.kr) 제출
- 문 의 : 한국산림복지진흥원 민관상생협력팀 (042-719-4565~6)

12. 고창사랑상품권(높을고창카드) 특별할인판매

- 구매한도
 - 지류형만 구매시 50만원
 - 지류 + 카드 구매시 100만원
 - 카드만 구매시 100만원
- 구매혜택 : 5% → 특별할인 10%,
- 할인기간 : 2020. 8. 1. ~ 12월(예산소진시)

13. 소상공인 카드수수료 지원사업 신청접수

- 신청기간 : 2020. 6. 1. ~ 12. 31.(예산소진시)
- 지원대상 : 연매출 3억원 이하 소상공인
- 지원내용 : 2019년 카드 매출액의 0.8%, 최대 50만원
- 구비서류 : 2019년 부가가치세표준증명 , 2019년 신용카드매출액
확인서, 사업자등록증사본, 통장사본

14. 소상공인 높을고창카드 결제수수료 지원사업 신청접수

- 신청기간 : 2020. 6. 1. ~ 11. 30.
- 지원대상 : 연매출 3억원 이하 소상공인
- 지원내용 : 높을고창카드 결제시 발생하는 수수료
(2020. 2. 27. ~ 11.30.까지 결제수수료 지원)
- 구비서류 : 지원신청서, 개인정보 동의서, 통장사본, 2019년
부가가치세 과세표준증명

15. 에너지바우처 신청안내

- 신청기한 : ~2020. 12. 31.
- 지원단가

구 분	1인 가구	2인 가구	3인 이상 가구
하절기	7,000원	10,000원	15,000원
동절기	88,000원	124,000원	152,000원
계	95,000원	134,000원	167,000원

- 지원내용
 - 하절기 : 가상카드 사용하여 전기요금 차감
 - 동절기 : 실물카드, 가상카드 중 하나를 선택하여 사용
- 사업대상 : 「소득기준」과 「가구원특성기준」을 모두 충족하는 가구
 - 소득기준 : 국민기초생활보장법상 생계급여 또는 의료급여 수급자
 - 가구원특성기준 : 노인, 영유아, 장애인, 임산부, 한부모가족, 소년소녀가정 등

농업법인 국유재산 사용부담 완화 조치 안내

□ 국유재산법 시행령 주요 개정사항 안내(기획재정부)

<중소기업 국유재산 사용료 및 대부료 한시 인하>

- ▶ 적용대상 : 「중소기업 기본법」 제2조에 따른 중소기업
(유흥, 사행 사업은 제외)
- ▶ 적용요율 : 재산가액의 3%
- ▶ 적용기간 : 2020년 8월 1일 ~ 12월 31일 (5개월)
- ▶ 경감액 한도 : 2천만원

<국유재산 사용료 및 대부료 한시 납부유예>

- ▶ 적용대상 : 적용기간 내에 납부기한이 도래하거나 납부 고지된 사용료
- ▶ 적용기간 : 2020년 8월 1일 ~ 12월 31일 (5개월)
- ▶ 유예기간 : 납부기한으로부터 3개월 (추가로 3개월 연장 가능)
- ▶ 제외대상 : 공정거래위원회가 지정한 대기업집단(소속회사 포함)
고시 시행 후 최초로 사용허가 체결하는 신규 계약

<국유재산 사용료 및 대부료의 연체이자 한시 감경>

- ▶ 적용대상 : 국유재산 사용료 및 대부료에 대한 연체료
- ▶ 적용기간 : 2020년 3월 1일 ~ 12월 31일 (10개월)
- ▶ 적용 연체이자율 : 연체기간에 관계없이 연 5%
- ▶ 제외대상 : 공정거래위원회가 지정한 대기업집단(소속회사 포함)

□ 중소기업 요건 해당 기준 안내

- ▶ 중소기업은 중소기업기본법 제2조에 따른 중소기업으로 업종별 매출액·자산총액*기준을 충족한 영리 목적 기업(단, 주식회사는 소유와 경영의 독립성 충족 추가 필요**)

* 매출액·자산총액 기준 : 자산총액 5천억 미만, 평균매출액 1,000억원 이하(농업, 식료품제조업, 도소매업)

** 소유와 경영의 독립성 : 자산총액 5천억 이상 법인이 주식의 100분의 30이상을 소유하는 최대출자자가 아닐 것

□ 문의 : 정부민원안내 콜센터 ☎110

붙임2	농기계 임대사업소 임대료 감면기간 연장 알림
------------	---------------------------------

임대사업 시행기준(제2조의2제2항 관련)

농업기계 구입가격	1일 임대료	1일임대료(50%)
1) 100만원 미만	10,000원	5,000
2) 100만원 이상 200만원 미만	12,000원	6,000
3) 200만원 이상 300만원 미만	15,000원	7,500
4) 300만원 이상 400만원 미만	19,000원	9,500
5) 400만원 이상 500만원 미만	23,000원	11,500
6) 500만원 이상 600만원 미만	28,000원	14,000
7) 600만원 이상 700만원 미만	32,000원	16,000
8) 700만원 이상 800만원 미만	36,500원	18,250
9) 800만원 이상 900만원 미만	41,000원	20,500
10) 900만원 이상 1,000만원 미만	46,000원	23,000
11) 1,000만원 이상 1,500만원 미만	65,000원	32,500
12) 1,500만원 이상 2,000만원 미만	85,000원	42,500
13) 2,000만원 이상 2,500만원 미만	110,000원	55,000
14) 2,500만원 이상 3,000만원 미만	130,000원	65,000
15) 3,000만원 이상 3,500만원 미만	160,000원	80,000
16) 3,500만원 이상 4,000만원 미만	185,000원	92,500
17) 4,000만원 이상 4,500만원 미만	195,000원	97,500
18) 5,000만원 이상	210,000원	105,000