

군민 모두가 행복한 활력넘치는 고창

2023년 3월 2차 회의

이 자료는 공문서와 같은 효력이 있음

이 장 회 의 자 료



고 수 면



회보

제 2023-6호
2023. 3. 31.(금)

- ☐ 회보는 공문서 시행규칙 제2조 제1항에 의한 일반문서입니다.
- ☐ 회보는 내용에 따라 1년 이상 보관하여야 합니다.
- ☐ 이장은 주민에게 홍보하고 열람시켜야 합니다.

주요당면업무

총무팀
분 야
(1 ~ 4쪽)

- 고창 황산·무장 영구임대주택 입주자 신청 안내
- 개별·공동주택 공시지가(안) 열람 안내
- 이장 대상 정치관계법 안내
- 임차인의 임대인 미납지방세 열람 관련 법령 홍보
- 지방세관계법령 개정사항 안내
- 2023 미포장 도로 사리부설 신청 안내
- 「고창군 뉴스레터」 문자 수신 신청 안내
- 평생학습 아카데미 접수 안내

맞춤형
복지팀
분 야
(5 ~ 15쪽)

- 농식품 바우처 시범사업 시행 안내
- 고수면 작은 목욕탕 개장 안내
- LPG 화물차 신차 구입 지원사업 홍보
- 에너지효율 개선사업(냉방,에어컨) 지원신청 안내
- 2023년 공동묘지 내 무단경작 실태 조사 실시
- 영농폐자재 집중 수거 안내
- 영농부산물 등 생활폐기물 불법 소각 단속 알림
- 생활폐기물 올바른 분리배출 홍보
- 가축분 퇴·액비 살포기준 및 사후관리 안내
- 고창군 주민 도움센터 운영 안내 및 사업홍보



회보

제 2023-6호
2023. 3. 31.(금)

- ☐ 회보는 공문서 시행규칙 제2조 제1항에 의한 일반문서입니다.
- ☐ 회보는 내용에 따라 1년 이상 보관하여야 합니다.
- ☐ 이장은 주민에게 홍보하고 열람시켜야 합니다.

주요당면업무

민원행정팀
분 야
(16~17쪽)

- ‘사랑인가, 봄’ 고창 벚꽃축제 홍보
- 2023년 윤달 고창읍성 답성놀이 이벤트 홍보
- 문화누리카드 미발급자 발급 협조 요청
- 고창읍성 모바일 스탬프 투어 홍보

산업경제팀
분 야
(18~23쪽)

- 카드형 고창사랑상품권 디자인 변경, 재발급 안내
- 2023년 소상공인 카드 수수료 지원사업 안내
- 고창愛주소갯기 운동 홍보 및 협조 요청
- 고향사랑e음 시스템 기부절차 안내
- 2023년 소상공인 운전자금 신청안내
- 주키니 호박 긴급 출하정지 조치 알림
- 취약계층 등 LPG난방비 지원사업 신청안내
- 2023년 제2단계 공공근로사업 참여자 모집홍보
- 저온유통체계구축사업[시설 및 차량]수요조사
- 햇빛두레 발전소 사업 참여 의향조사
- 2023년 쌀가공산업육성지원사업 안내
- 봄철 산불조심기간 적극 협조 요청

☐ 회보는 공문서 시행규칙 제2조 제1항에 의한 일반문서입니다.

☐ 회보는 내용에 따라 1년 이상 보관하여야 합니다.

☐ 이장은 주민에게 홍보하고 열람시켜야 합니다.

주요당면업무

산업경제팀
분야
(23~57쪽)

- 2023년도 우수후계농업경영인 선발 및 지원사업 안내
- 2023년 귀농인 영농정착금 지원사업 신청
- 2023년 논타작물 생산장려금 지원사업 신청
- 2023년 농산물우수관리(GAP) 인증확대 지원사업 안내
- 유전자변형생물체(LMO) 파종 전 무상검사 홍보 안내
- 2023년 농산물우수관리(GAP) 인증농가 안정성 검사비 지원사업 안내
- 농업인안전재해보험 마을방송 홍보 협조
- 2023년 기본형 공익직불사업 신청 안내
- 2023년도 전략작물 직불금 등록신청기한 연장 안내
- 경작사실확인서 발급강화 및 발급대장 기록 협조 요청
- 농업·농촌 공익적 가치 지원사업(농민수당) 신청안내
- 2023년 행복콜택시 운행 확대 시행 안내
- 2023년 저탄소농업 인증 방법 안내
- 농업경영체 등록제도 홍보 협조 요청
- 고농도 미세먼지 대응 농업인 행동요령 안내
- 농산물안전분석실 및 토양검정실 이용안내 홍보
- 2023년 전라북도 농림수산물발전기금 운용지침 안내
- 2023년 주택 및 농지 정보 구축사업 정보제공자 모집 안내
- 2023년 출산여성 농가도우미 지원사업 신청안내
- 2023년 친환경농산물 등 인증비용 지원사업
- 농지대장 변경 신청 의무화 안내
- 농지 임대수탁사업 신청 안내 및 홍보

총 무 팀

- 부면장 김정숙(8142) : 총무팀 업무 전반, 기관사회단체 등
- 유지현(8152) : 지방세, 빈집정비, 주택개량, 체육시설, 주민자치, 선거 등
- 김수영(8151) : 동향 파악, 기획예산, 행정지원과 등
- 류두선(8157) : 사업 및 공사, 안전총괄, 상하수도 등
- 김정남(8156) : 인재양성과(평생교육, 청소년) 등

□ 고창 황산무장 영구임대주택 입주자 신청 안내 (유지현)

- 공 고 일 : 2023. 03. 24.(금)
- 모집유형 : 영구임대
- 접수기간 : 2023. 04. 03.(월) ~ 모집인원 마감 시까지
 - ※ 자격검증 및 입주자 선정순서 결정은 월 단위로진행, 신청접수 후 계약까지 약 3개월정도 소요(계약체결일 개별통보)
- 신청장소 : 주소지 관할 행정복지센터
- 신청자격 : 고창군에 거주하는 무주택 세대구성원(세대분리 배우자 포함)
- 소득 및 자산기준
 - 소득 : 도시근로자 월 평균소득 50%(일반) ~ 100%이하
 - 자산 : 25,500만원이하(자동차 3,683만원이하)
- 추가모집량 및 임대료

구분	고창황산(고수)	고창무장	비고
모집량	추가물량 12호/예비 15명	추가물량 9호/예비 10명	
임대료	44,540원/83,450원	47,910원/93,850원	보증금 별도

- 입주예정 : 2023년 9월(고수), 10월(무장)
- 신청문의 : LH(☎1600-1004)

□ 개별·공동주택 공시지가(안) 열람 안내 (유지현)

- 열람기간 : 2023. 3. 21. ~ 4. 10. (20일간)
- 열람장소 : 주택소재지 읍·면사무소 민원실
- 열람내용 : 개별주택가격(안) 토지·건물 일체가격(2023.1.1.기준)

□ **이장 대상 정치관계법 안내 (유지현)**

- 『공직선거법』 등 관계규정 안내 : 별첨

□ **임차인의 임대인 미납지방세 열람 관련 법령 홍보(유지현)**

- 임차인의 임대인 미납지방세 열람권 확대를 위해 『지방세징수법』이 개정되어 2023. 4. 1.부터 시행 예정
- 주요 개정사항

구 분	2023. 4. 1.(이전)	2023. 4. 1.(이후)
열 람 기 간	계약일 이전	① 계약일 이전 + ② 계약일 ~ 임대차개시일
임대인 동의	필 요	① 계약일 이전 필 요 ② 계약일 ~ 임대차개시일 불 요*
신 청 기 관	주택·상가 소재 자치단체	전국 자치단체
열 람 범 위	물건 소재 자치단체 지방세 미납액	전국 자치단체 지방세 미납액
열람사실 통지	<신 설>	임차인 열람 시 임대인에게 통지

* 임차보증금이 1,000만원을 초과하는 임대차 계약을 체결한 임차인

* 열람신청 장소 : 고창군청 재무과 및 읍·면사무소(별도 증빙자료는 발급하지 않고 신청인 열람만 가능)

□ **지방세관계법령 개정사항 안내(유지현)**

구 분	종 전	달라지는 내용
일시적 2주택에 대한 가산세 부담 완화	○ 별도 신고절차 없음	○ 처분기간 경과 후 60일 이내신고 시 과소신고가산세·납부시 연가산세 없음
인구감소지역 기업에 대한 감면 신설	○ <신 설>	○ 창업기업 및 사업장신설·이전 시 취득세 100%감면
개인지방소득세 분할 납부 제도 도입	○ <신 설>	○ 종합·퇴직소득분 개인지방소득세액이 1백만원 초과시 2개월 이내 분납 가능
원시취득 과세표준 개정	○ (원칙) 신고한 가액 ○ (예외) 시가표준액	○ 원칙 : 사실상의 취득가격 ○ 예외 : 시가표준액
무상취득 과세표준 시가인정액 도입	○ (원칙) 시가표준액	○ (원칙) 시가인정액 ○ (예외) 시가표준액
도입부동산을 유상거래로 취득한 경우 과세표준 기준 변경	○ (원칙) 납세자가 신고한 가액 ※ 다만 개인이 시가표준액보다 적게 신고한 경우 시가표준액	○ (원칙) 개인, 법인 모두 사실상의 취득가격
자동차세 연납 공제인하	○ 자동차세 연납 공제율 1월(10%), 3월(7.5%) 6월(5%), 9월(2.5%)	○ 자동차세 연납 공제율 1월(6.4%), 3월(5.2%) 6월(3.5%), 9월(1.7%)

□ **2023 미포장 도로 사리부설 신청안내 [류두선]**

- 신청대상 : 미포장 도로(고수면 관내)
- 신청기간 : 2023. 3. 21. ~ 4. 14.
- 신청방법 : 면사무소 방문 또는 전화 신청(☎560-8157)

□ **「고창군 뉴스레터」 문자 수신 신청 안내 [김수영]**

- 신청기간 : 연중
- 주요내용 : 이달의 행사·축제, 군정소식, 기타 주요 생활정보 등
- 배 포 일 : 월 2회(1일, 15일)
- 배포방법 : 문자, 카카오톡
- 신청방법 : 면사무소 방문

□ **평생학습 아카데미 접수 안내 [김경님]**

- 접수기간 : 2023. 3. 27.(월) ~ 4. 7.(금)
- 접수방법 : 고창군 통합예약 ‘교육강좌 시스템’ 온라인 접수
※ 선착순 접수, 1인 1과정 한함
- 프로그램 운영개요
 - 교육기간 : 2023. 4. 17.(월) ~ 9. 26.(화)
 - 교육대상 : 고창군민 320여명
 - 교육과정 : 건설기계운전(굴착기) 자격과정등 17개 과정(붙임 참고)
 - 교육장소 : 전북대학교 고창캠퍼스 강의실 등
 - 수 강 료 : 무료(교재비, 실습비 등은 개인부담)

순	구분	과 정 명		강사	인원 (명)	강의 요일 및 시간	기간	총 차시	장소
1	지역 특화	건설기계(굴착기) 운전기능사	이론	이현창	15	(수,금) 19:00~21:50	4.19~5.24	30	3강의실
실기			정광철 김상준	(토,일) 09:00~15:50		5.20~7.2	84	영선고 실습장	
2		건설기계(지게차) 운전기능사	이론	이현창	15	(수,금) 19:00~21:50	4.19~5.24	30	3강의실
실기			정광철 김상준	(토,일) 09:00~16:00		5.20~6.25	72	영선고 실습장	
3		조경수 재배 관리 기초		김종우	25	(금)18:30~21:20	4.21~9.22	60	2강의실
4	직업 능력	자연의 색을 담은 꽃차 소믈리에		노성미 외	16	(화)19:00~21:50	4.18~8.22	45	1강의실
5		폐자원으로 만드는 업사이클링 지도사		김순화 외	25	(목)18:30~21:20	4.20~9.21	60	1강의실
6		커피 바리스타2급 (핸드드립 및 라떼아트)		박선희	20	(수)19:00~21:30	4.19.~8.16	40	1강의실
7		비누꽃 공예지도사		옥세진	20	(목)18:30~21:20	4.20~9.21	60	2강의실
8		알로하! 우쿨렐레(2급)		김세영	15	(월)18:30~20:20	4.17~9.18	40	3강의실
9	인문 교양	영화로 함께하는 문학사유		최은영	20	(화)19:00~21:50	4.18~8.22	45	3강의실
10		오페라&뮤지컬 무대음악살롱		김정윤	20	(월)19:00~20:50	4.17~8.14	30	2강의실
11		시.수필 문장강화		조미애	15	(수)19:00~20:50	4.19~8.9	30	3강의실
12	문화 예술	민화 배우기		김옥금	20	(월)18:30~21:20	4.17~9.18	60	1강의실
13		에코테라피 DIY		김경선 외	20	(화)18:30~21:20	4.18~8.22	45	2강의실
14		웹툰 작가 되기		진재원	20	(목)19:00~20:50	4.20~8.10	30	3강의실
15		드론 영상 촬영 PD되기		김경숙 외	10	(금)18:30~21:20 (토)14:00~16:50	4.21~9.23	60	1강의실 강당
16		플라멩코 배우기		오은미	20	(수)19:00~20:50	4.19~8.23	30	강당
17		라인업 라인댄스		소인영	25	(월)19:00~21:30	4.17.~9.18.	50	강당
합계 (17개과정)					321			901	

맞춤형 복지팀

- 팀장 김희경(8143) : 환경, 경로당, 농식품바우처 시범사업 등
- 오행렬(8154) : 보훈, 노인, 아동, 여성, 조그폐차, 장사 업무 등
- 박혜림(8155) : 국민기초, 차상위계층, 장애인, 긴급지원, 기초연금, 유해야생동물신고 등
- 김태현(8153) : 보전, 방역, 방문간호, 노인일자리, 코로나19 등

□ 2023년 농식품바우처 시범사업 시행 안내 [김희경]

- 신청기간 : 2023. 2. 20.(월) ~ 12. 29.(금)
- 사용기간 : 2023. 4. 1.(토) ~ 12. 31.(일)
- 사업내용 : 취약계층의 식품 접근성 개선과 계층간 영양(건강) 불균형 완화를 위한 농산물 구매지원
- 사업대상 : 중위소득 50%이하 기초생활수급자 및 차상위 계층
- 사업대상 변동 가능(지원 기간 중 신규·탈락자)
- 신청방법 : 지원대상자 주민등록상 주소지 읍면에 신청
- 지원대상 가구의 가구주 또는 가구원이 사업신청서 제출
- 지급형태 : 전자바우처(카드) / 매월 1일 충전, **미사용시 소멸**
- 당월 충전 금액 미사용 시 2천원 미만 금액만 익월 이월
- 월지급액 : 월 4만원(1인 가구 기준)

가구 수	1인	2인	3인	4인	5인	6인	7인	8인	9인	10인
지급금액(천원)	40	57	69	80	89	98	106	113	120	126

- 구매품목 : 국내산 채소, 과일, 흰우유, 계란, 육류, 잡곡, 꿀, 두부류, 단순가공채소류, 산양유(이외 품목 구매 불가)
- 사 용 처 : 농협하나로마트, 로컬푸드직매장, 농협몰[붙임1] 참조
- 꾸러미 배달 서비스 : 꾸러미 배달 서비스 별도 신청시 매월 지정날짜 배송
- 고창산 농축산물(채소·과일·육류) 구성, 금액대별 동일 상품 구성(개별 변경 불가)

□ 고수면 작은 목욕탕 개장 안내 [김태현]

- 개장일자 : 2023. 4. 10.(월)
- ※ 시범운영 : 4. 3.(월) ~ 4. 7.(금)
- 운영기간 : 10개월(7~8월 휴장)
- 운 영 일 : 주5일(여자:월·수·금, 남자:화·목)
- 운영시간 : 오전 10시 ~ 오후 6시(17시까지 입장완료)
- 이 용 료 : 유공자·장애인수급자(무료), 노인미취학(1,000원), 주민(2,000원)

□ **LPG 화물차 신차 구입 지원사업 홍보 (김희경)**

- 사업대상 : 고창군에 등록된 경유차를 폐차한 후 LPG 1톤 화물차를 신차로 구매하는 차량 소유자
 - ※ 조기 폐차 진행 차량과 LPG 화물차 신차 명의는 동일인이어야 함.
- 신청기간 : 예산소진 시까지
- 지원내용 : 1대당 100만원 정액 지원
- 제출서류 : 신청서, 신분증, 자동차 등록증
- 문 의 : 군청 환경위생과(☎063-560-2876)

□ **23년도 에너지효율개선사업에어컨 자원가구 신청 안내 (박혜림)**

- 지원대상
 - 국민기초생활수급자 및 차상위계층 중 최근 2년 이내 에너지효율개선사업 수혜이력이 없는 자
 - 복지사각지대 저소득 가구
- 신청기간 : 2023. 4. 7.(금)까지
- 지원품목 : 벽걸이형 에어컨
- 배정내역 : 고창군 59대정도
- 사업예산 : 산업통상자원부 국고보조사업으로 무상지원

□ **2023년 공동묘지 내 무단경작 실태조사 협조 (오행렬)**

- 조사기간 : 2023. 3. 10. ~ 4. 30.
- 대 상 : 관내 공동묘지 7개소(와촌,예지,초내,평지,부곡,상평,은사)
- 조사내용 : 공동묘지 내 불법 경작 및 무단점유 조사
- 협조사항 : 공동묘지 내에서 불법 경작 등 무단 점유하는 사례가 없도록 홍보 협조

※ (공유재산법 제99조) 행정재산을 사용하거나 수익한 자는 2년 이하의 징역 또는 2천만원 이하의 벌금에 처한다.

□ 영농폐자재 집중 수거기간 운영 (김희경)

- 대 상 : 폐비닐·농약빈병·폐농약, 재활용불가 영농폐자재
- 기 간 : 2023. 3. 20. ~ 4. 28.까지
- 처리방법 : 영농폐기물 처리방법 안내문 참고 (붙임2)

□ 영농부산물 등 폐기물 불법소각 단속 알림 (김희경)

- 기 간 : 2023. 3. ~ 연중
- 단속대상
 - 생활폐기물(쓰레기, 나뭇가지 등) 소각행위
 - 영농폐기물(폐비닐, 인삼차광막 등) 소각행위
 - 농업부산물(보릿떼, 벼집, 고추대 등) 소각행위
- 처분사항(붙임3 참고) ※ 적발시 100만원 이하의 과태료 부과
 - 영농부산물 소각행위는 공익직불제, 농민 수당관련 패널티 부과될 수 있음.

□ 생활폐기물 올바른 분리 배출 홍보 (김희경)

- 일반쓰레기 : 종량제 봉투에 담아서 배출(붙임 4 참고)
 - 종량제 봉투. 사용 방법
 - ◆ 비닐형 : 불에 타는 쓰레기(휴지, 의류, 나무류, 비닐류 등)
 - ※ 주의사항 : 부탄가스, 소화기 등 혼합배출 금지(소각시설 내 폭발사고 발생)
 - ◆ 마대형 : 불에 타지 않는 쓰레기(폐유리, 폐도자기, 깨진거울 등)
- 재활용 쓰레기 : 투명봉투에 묶어서 따로 배출
 - 유리병, 종이류, 캔, 플라스틱 등
 - 투명 페트병 별도 분리 배출
 - ※ 분리가 어려운 생활 쓰레기는 무조건 종량제 봉투에 배출
 - ※ 고수면 생활쓰레기 노선도 [붙임5]

□ 가축분 퇴액비 살포기준 및 사후관리 안내 (김희경)

- 대규모 경작지에 퇴액비 살포된 후 관리미흡으로 환경오염 사례 발생
- 미부숙 퇴액비 살포 후 경운작업 미시행으로 악취, 해충, 오염수 유출
- 협조사항 : **농경지 퇴액비 살포시 부숙퇴비 활용** 및 액비 살포기준에 맞게 적정량 살포로 주민 피해 및 환경오염 방지

※ 참고 : 액비의 살포기준[붙임6] 참고

□ 고창군 주민도움센터 운영안내 및 사업홍보 (박혜림)

- 사업기간 : 2023. 1. ~12.(1년)
- 수행기관 : 고창군 사회복지협의회(회장 조상봉)
- 사업대상 : 기초생활수급자, 차상위계층, 장애인, 노인, 한부모가정
(거동이 불편하거나 교통이 취약한 관내 주민)
- 이용방법 : 주민도움센터 전화신청 후 회원등록하여 서비스 이용
- 이 용 료 : 무료
- 이용시간 : 주5일 09:00 ~18:00 ※ 공휴일 및 토요일 휴무
- 신청문의 : 주민도움센터(☎063-561-0110)
- 협조사항 : 대상자 발굴 및 홍보

※ 세부내용 : 별도 안내문 참조

농식품 바우처 시범 사업 시행 안내

읍·면	가맹점명	전화번호	구매가능품목							
			과일	채소류	우유	계란	육류	잡곡	꿀	두부류
고창읍	고창하나로마트	063-560-5700	○	○	○	○	○	○	○	○
	고창부안축협 한우명품관	063-560-3077	X	X	X	○	○	X	X	X
고수면	고창농협하나로마트 고수점	063-562-0016	X	X	○	○	X	X	X	○
아산면	선운산농협하나로마트 아산점	063-562-5166	○	○	○	○	○	○	○	○
	선운산농협하나로마트 선운사점	063-561-3443	X	X	○	X	X	○	○	X
무장면	선운산농협	063-562-9604	○	○	○	○	○	○	○	○
공음면	선운산농협하나로마트 공음점	063-562-7889	○	○	○	○	○	○	○	○
상하면	해리농협하나로마트 상하점	063-563-0688	○	○	○	○	○	○	○	○
해리면	해리농협하나로마트	063-563-6108	○	○	○	○	○	○	○	○
성송면	대성농협하나로마트 성송점	063-563-1010	X	X	○	○	X	○	○	○
대산면	대성농협 하나로마트	063-562-3982	○	○	○	○	○	○	○	○
심원면	해리농협 심원지점	063-563-5022	○	○	○	○	○	○	○	○
흥덕면	흥덕농협하나로마트	063-562-6323	○	○	○	○	○	○	○	○
성내면	흥덕농협하나로마트 성내점	063-562-3008	X	X	○	○	○	○	○	○
부안면	고창농협하나로마트 부안점	063-562-2078	○	○	○	○	○	○	○	X

영농폐기물 처리방법 안내문

「농업농촌 공익기능 증진 직접지불제도 운영에 관한 법률」에 따라 기본 직불금 수령을 위하여 **지급대상 농지 및 그 주변 폐기물**을 **적정하게 관리**하여야 하며, 적정하게 관리가 되지 않을 경우 **기본 직불금의 5%**가 **감액**될 수 있습니다. 아래의 내용에 따라 영농폐기물을 적정하게 배출 및 처리하여 주시기 바랍니다.

처리기관	한국환경공단	고창군 환경위생과
수거품목	<ul style="list-style-type: none"> ○ 폐농약용기류 : 농약유리병, 농약플라스틱용기, 방제용기, 농약봉지 ○ 폐비닐류 : 하우스비닐, 멀칭비닐 등 비닐류 	<ul style="list-style-type: none"> ○ 영농폐자재(재활용불가) : 부직포 차광막, 모종판, 농약호스, 농사용 수도관 등
배출방법	<ul style="list-style-type: none"> ① 농약 용기 등은 내용물을 완전히 비워 이물질이 없는 상태로 배출 ② 비닐류는 흙과 같은 이물질이 없는 상태로 배출 	<ul style="list-style-type: none"> ① 부직포, 차광막등의 배출시엔 최대한 부피를 줄여 끈으로 묶거나 원통말이 정리작업 후 배출 ② 농약호스, 농사용 수도관 등은 2m정도의 길이로 절단후 끈으로 묶어 배출 ③ 소형 폐자재(모종판, 모판, 포박용 끈 등)는 마대등을 이용하여 바람에 날리지 않게 배출
배출장소	<ul style="list-style-type: none"> ○ 영농폐비닐 공동집하장에 배출 → 공동집하장이 없을시 인근 임시집하장에 배출 	<ul style="list-style-type: none"> ○ 농업법인 : 자체위탁처리 ○ 소량배출농가 : 각 읍.면 영농폐자재 임시집하장에 배출 ○ 다량배출농가 : 자체상차후 공인된 계근소 계근후 그영수증(5톤이하)을 소지하고 환경 시설사업소 집하장에 배출(5톤이상 자체처리)
문의	고창군청 환경위생과(자원순환팀) : 063-560-2919 한국환경공단 정읍수거사업소 : 063-538-0850	

폐기물 불법소각 안됩니다!

산불과 대형화재의 주원인이며, 미세먼지 등 환경오염을 유발하는 각종 소각행위를 금지하오니 군민 여러분께서는 적극 협조하여 주시기 바랍니다.

폐목재를 포함한 모든 쓰레기의 소각을 금지합니다!

난방 목적이거나 하더라도 노천소각은 금지이며, 가정용 난로에는 자연상태의 나무, 석유 등적법한 연료만 사용하여야 합니다.

농업잔재물을 태우는 행위도 불법입니다!

고춧대, 콩대, 포도가지 등 농업잔재물은 파쇄한 후 밀거름으로 만들어 지력을 높이는데 사용하세요.

잔가지파쇄기 임대 무료 : 마을단위의 잔가지 작업을 위해 이장 등 마을대표가 임대할 경우(문의 : 063-560-8850)

⚠ 불법소각에 따른 행정처분

- 사업장 폐기물 : 고발(7년 이하의 징역 또는 7천만원 이하의 벌금)
- 생활 폐 기 물 : 100만원 이하의 과태료 부과

불법소각행위 사례

- ▶ 공장 내 난로에 팔레트, 합판, 갑판 등 폐목재를 태우는 행위
- ▶ 논·밭두렁에서 비닐조각이나 끈, 장갑 등을 태우는 행위
- ▶ 공사현장에서 드럼통에 건설자재, 목재 등을 태우는 행위
- ▶ 농촌지역 영농부산물, 폐비닐, 생활쓰레기 소각 행위
- ▶ 기타 가정이나 사무실에서 발생한 종이, 비닐 등을 태우는 행위



고창군 환경위생과
자원순환팀 ☎063-560-2881

불법소각 놔!



생활쓰레기 배출 방법 안내



구분	배출방법	예시
생활쓰레기	소각용(불에타는 쓰레기) : 비닐형 종량제 봉투 매립용(불에 타지 않는 쓰레기) : 마대형 종량제 봉투 ※ 재활용품 및 음식물 혼합 배출 금지	
음식물 쓰레기	지정 수거일에 전용용기에 칩을 부착 후 오전 8시 이전에 배출 (칩 미부착시 수거거부 / 배출문의 : 063-560-2691)	
	음식물 쓰레기 캐시비 카드(RFID)를 이용하여 배출 (캐시비 카드 충전 및 구입 : 편의점)	
재활용품	PET, 종이류, 유리병, 스티로폼 완충재는 따로 배출 투명비닐봉투에 담아 배출	
스티로폼	이물질 및 부착표 등 제거후 끈으로 묶어 배출 [제외 : 1화용 컵라면, 과일 받침, 건축용, 압축된 스티로폼 등]	
폐농약	밀봉후 액상 고상 구분, 읍면사무소에 배출 (영농철 이후 한시적 배출 권장)	
폐건전지	가까운 폐건전지 수거함 또는 읍면사무소 수거함에 배출	
폐의약품	2차 포장재 제거 후 약국, 보건소, 보건지소 배출	
폐가전제품	1599-0903 연락하여 배출(또는 www.15990903.or.kr)	



고창군



유네스코 고창 생물권보전지역
UNESCO Gochang Biosphere Reserve

가정 쓰레기의 분리 배출 방법 2021. 01. 01. 부터 바뀝니다!



구분	배출방법	배출품목(종류)
소각용쓰레기 (불에 타는 쓰레기)	종량제 봉투 사용	휴지 벽지 기저귀 장난감 완구류 씻입는 옷
매립용 쓰레기 (불에 타지 않는 쓰레기)	마대사용	유리류/지그리류 사기그릇 파전기 등 내장 유리 화분/비료

올바른 분리배출 방법 "섞이면 재활용이 어려워요"

종이팩 (우유팩, 두유팩, 주스팩 등)

종이팩은 일반폐지와 다르게 고급용지 (마용티슈 등)로 재활용 됩니다.
반드시 따로 분리 배출 해주세요

PET병 (음료수, 식품용기 맥주 등)

뚜껑과 라벨은 분리해주세요

플라스틱 (플라스틱 용기 등)

다른 재질은 제거한 후
배출해주세요

금속캔 (음료캔, 부탄가스, 살충제 용기 등)

부탄가스 및 살충제 용기는 꼭 구멍을
뚫어서 배출해 주세요

유리병 (음료수, 주스, 화장품 병 등)

재활용이 불가능한 사기그릇, 깨진
거울은 전용 마대에 배출해주세요

- 내용물을 비우고 물로 세척 후 말려 배출한다
- 발레, 비닐 등 종이팩과 다른 재질은 제거한 후 배출한다
- 밀납 종이투와 혼합되지 않게 종이팩 전용수거함에 배출한다

- 내용물을 비우고 물로 헹구는 등 이물질을 제거하여 배출한다
- 뚜껑상표, 부속품 등 본체와 다른 재질은 제거한 후 배출한다

플라스틱 재활용품

- 내용물을 비우고 물로 헹구는 등 이물질을 제거하여 배출한다
- 뚜껑상표, 부속품 등 본체와 다른 재질은 제거한 후 배출한다

내용물을 비우고 가능한
압착하여 배출한다

분리공로 등 이물질을
넣지 마세요!

플라스틱 뚜껑 등 다른
재질 무분별 제거한다

빈병 재활용을 위해 지켜주세요!

- 내용물을 깨끗이 비우고 당백공로 등 이물질을 넣어 넣고 배출한다



붙임 5

고수면 생활쓰레기 수거 노선표

요일	노 선
월	알뜰주유소1 - 곰탕집1 - 황산마을1 - 문화마을,평촌7 - 부곡강촌 - 소재지 일원4
	마당바위2 - 안재찬씨집앞3 - 고수경로당2 - 장암마을1 - 한마음주유소2 - 월계마을
	취성마을 - 남산마을 - 잠곡마을 - 양지촌 - 우평마을
화	산수가든 - 평촌마을 - 고수교회 - 상평마을 - 증산마을 - 연동마을 - 먹점 - 평지마을 - 종암 - 청계마을 - 내창보건진료소 - 내창마을
	장두마을 - 초내마을 - 칠암 -오산농장앞 - 학산마을앞 - 오산마을 - 운월리
수	북룡마을 - 송정 - 조산마을 - 두평마을 - 구암마을 - 용두마을 - 양창종씨집앞
	은사마을 뒤편 - 흥연암앞 - 신기계곡 - 신기마을 - 공영주차장 - 문수사
	대형폐기물
목	봉산마을 - 신활력산업단지 - 참살이요양원2 - 원광어린이집 - 농공단지일원5 - 화돌농장식당 - 와촌마을 - 신와촌 - 성산마을 - 사동
금	남산창고앞 - 뽕밭교회앞 - 학골 - 태경앞 - 고성촌 - 예지마을 - 달배미정미소 - 위성마을 - 인동마을 - 기술센터시범포(2주한번) - 광산농장앞 - 부곡마을

[가축분뇨의 관리 및 이용에 관한 법률 시행규칙 제13조 및 제23조의2 관련]

1. 액비는 액비화시설에서 충분히 부숙(腐熟: 썩혀서 익힘)시켜 악취는 「악취방지법」 제7조에 따른 배출허용기준에 맞게 제거한 후 사용하여야 하며, 액비 살포와 더불어 흙을 갈거나 로터리작업을 하여 액비가 흘러내리지 아니하고 토양 속으로 잘 스며들 수 있도록 하여야 한다. 다만, 「초지법」 제2조제1호에 따른 초지, 「산림자원의 조성 및 관리에 관한 법률」 제47조에 따른 시험림의 지정지역 또는 「체육시설의 설치·이용에 관한 법률」 제3조에 따른 체육시설 중 골프장은 흙을 갈거나 로터리작업을 하지 않을 수 있다.
2. 토양이 얼거나 비가 오는 경우 및 액비가 흘러내리는 경사지에서는 액비를 살포하여서는 아니되며, 별표 3에 따른 액비 살포에 필요한 면적에 맞게 살포하여야 한다.
3. 사람이 거주하는 주거시설과 100m 이내로 근접된 지역에서는 액비 살포를 금지하여야 한다. 다음 각 목 중 어느 하나에 해당하는 경우에는 그러하지 아니하다.
 - 가. 관할 시장·군수·구청장이 액비 살포가 주거시설에 영향을 미치지 아니한다고 인정하는 경우
 - 나. 「비료관리법」 제4조 및 같은 법 시행규칙 제3조에 따라 농림축산식품부장관이 고시하는 가축분뇨발효액에 해당되는 경우로서 악취 발생이 없는 경우
4. 가축분뇨를 계속하여 쓰는 땅은 액비 사용량 절감 및 액비를 계속 쓴 데에 대한 사용량 조절을 위하여 염류가 토양에 쌓이는 것을 방지하기 위한 조치를 하여야 한다. 이 경우 액비를 살포하기 전에 「농촌진흥법」 제3조에 따른 지방농업진흥기관이 발급한 작물 적정시비 등을 증명하는 서류에 따라 시비량을 살포해야 한다.

민원행정팀

- 팀장 전미옥(8144): 가족관계등록사무, 관광산업과
- 윤혜진(8158) : 주민등록, 문화예술과, 종합민원(건축)

□ 고창 벚꽃축제 참석 및 주민 홍보 (전미옥)

- 슬 로 건 : ‘사랑인가, 봄’
- 기 간 : 2023. 3. 31.(금) ~ 4. 2.(일) ※ 개막식 : 4. 1.(토) 19:00
- 장 소 : 석정온천 일원(고창읍 석정리 727번지 일대)
- 주요내용 : 어린이콘서트, 이색복장 벚꽃길 걷기 및, 읍·면 줄다리기, 전야제, 개막공연 등

□ 2023년 윤달 고창읍성 답성놀이 이벤트 홍보 (전미옥)

- 행 사 명 : 윤달(3.22.~4.19.) 고창읍성 답성놀이
- 행사일시 : 윤달 기간 중 총 3회
 - 1회차(3. 27. 월) / 2회차(4. 6. 목) / 3회차(4. 16. 일)
- 행사내용
 - 오전 10시부터 오후 4시까지 고창읍성을 한 바퀴 돌면 건강떡 증정(선착순 200명)
 - 고창읍성 동문, 서문에서 각각 손목에 스티커 배부

□ 문화누리카드 미발급자 발급 독려 요청 (윤혜진)

- 발급대상 : 6세 이상 기초생활수급자 및 차상위계층
- 발급기간 : 2023. 2. 1. ~ 11. 30.
- 사용기한 : 2023. 12. 31.까지
- 협조사항 : 마을별 미발급자 현황 참고(별첨)하여 발급 독려
 - ※ 대상자 본인이 면사무소 민원실 방문

□ 고창읍성 모바일 스탬프 투어 홍보 (전미옥)

- 참여기간 : 2023. 3. 15.(수) ~ 11. 30.(목)
- 스탬프존 : 3종류 투어로드 34개소
 - 고창읍성 투어로드, 유네스코 세계유산 투어로드, 고창관광 투어로드
- 참여대상 : 고창읍성 및 고창군을 방문한 관광객
- ※ 고창군민은 공직선거법상 증정품 미 제공



플레이스토어 또는 앱스토어에서
스탬프투어 검색
또는 상단 QR코드를 찍어서 다운로드

참여기간
2023. 3. 15. ~ 2023. 11. 30.(8개월)

내용
· 고창 테마로드별 관광지를 방문하여 모바일 스탬프를 획득한 참여자에게 추첨을 통한 선물 증정
· 스탬프존 : 3종류 테마로드 34개소
(고창읍성 투어로드, 유네스코 세계유산투어로드, 고창관광 투어로드)

대상
고창군 방문 관광객

참여방법

1. 구글 플레이스토어와 애플 앱스토어에서 **스탬프투어**를 검색 후 앱 설치
2. 화면에 나타난 로그인 방법 중 하나를 선택하여 로그인 진행
3. 고창읍성 모바일 스탬프 투어 방문
4. 스탬프 투어 관광지에 방문하면 자동으로 나타나는 스탬프 획득
5. 미션 달성 시 선물신청(미션 : 테마 코스별 스탬프 5개 이상 획득 후 여행후기 게시판 인증샷)
6. 월별/결산 이벤트 선물 지급

당첨자 발표(매월 10일) : 운영사 페이스북 페이지 www.facebook.com/thatzit1012

이벤트 종류

- 월별 이벤트 : **모바일 기프트콘(5천원 상당)** 코스별 20명 월별 추첨
- 결산이벤트 : 최고 공감여행 후기 작성자 10명 추첨(**고창군 관광기념품 5종**)

* 고창군민은 공직선거법상 관광기념품 지급은 되지 않습니다.



산업경제팀

- 팀장 김여운(8145) : 농지취득, 기반조성
- 박유진(8161) : 원예특작, 농업재해, 신활력경제
- 김 연(8162) : 공익직불제, 농촌활력과, 산림
- 유소영(8164) : 농정기획, 친환경, 축산, 해양

□ 고창사랑상품권 디자인 변경, 재발급 안내 (박유진)

○ 대상카드 및 발급방법

대상	시행 시기	발급 방법	비고
선불형 고창사랑카드	즉시 가능	① 관내 금융기관 방문 발급 ② 고향사랑페이 앱 로그인 ⇒ (왼쪽상단메뉴) 분실/재발급(분실신고) ⇒ 재발급 신청	
NH농협 체크카드	2023.3.27.부터	①금융기관(농협) 방문 ②농협체크카드 홈페이지 신청	신규 출시
삼성 체크카드	즉시 가능	①삼성 체크카드 홈페이지 신청 ②고객센터(☎1588-8900) 분실신고 후 재발급 신청	

○ 안내사항

- 기존 “높을고창카드” 4월말 사용 종료 예정, 5월부터 신규 카드만 사용 가능
- 농민수당 지급대상 카드는 사전에 재발급 해야함
- ※ 카드형 고창사랑상품권 분실 및 재발급 안내 매뉴얼 [\[붙임 1\]](#)

□ 2023년 소상공인 카드 수수료 지원사업 안내 (박유진)

- 신청기한 : 2023. 3. 7.(화) ~ 예산 소진시까지
- 지원대상 : 전년도(2022년) 매출액 3억 이하 소상공인
 - 폐업, 타 시도 이전 등으로 요건을 만족하지 못할 시 제외
 - 1인이 다수 사업체 소유 시 1인당 2개 사업체까지 인정
- 지원내용 : 전년도 카드 매출액의 0.5%(최대30만원)
- 신청장소 : 사업장 소재 읍·면 행정복지센터
- 신청서류 : 신청서, 개인정보제공 동의서, 통장 사본, 사업자등록증

□ 고창愛 주소찾기 운동 홍보 및 협조 요청 (박유진)

- 기 간 : 2023년 연중 계속
- 이장님 협조사항
 - 고창군 내에 직장이 있거나, 거주 주민의 주소가 관외로 되어있는 개인들에 대하여, 고창군에 주소를 갖도록 홍보 요청
 - 5만인구 지키기에 참여하여, 지역경제 원동력 확보

□ 고향사랑e음 시스템 기부절차 안내 (박유진)

- 접속경로(바로보기) : 고향사랑e음 → 고향사랑기부 → 기부절차안내
※ [\[붙임 2\]](#) 매뉴얼 참고

□ 2023년 소상공인 운전자금 신청안내 (박유진)

- 신청기한 : 2023. 4. 7.(금)까지
- 대 상 : 고창군에 사업장을 운영중인 소상공인
- 접 수 처 : 사업장 소재 읍면사무소
- 제외대상
 - 국가지방자치단체로부터 소상공인 자금을 지원받고 현재 미 상환중인 자
 - 중소기업벤처기업부-소상공인시장진흥공단에서 소상공인 자금을 지원받고 현재 미 상환중인 자
 - 제외 업종
- 융자한도 : 1인당 3천만원 이내
- 융자기간 : 3년(1년거치 2년상환)
- [이차보전 : 연 5%이내](#)
- 구비서류 : 신청서(읍면장 확인), 사업자등록증 사본(세무서에 등록한 소상공인)
- 문 의 처 : 군청 신활력경제정책관[소상공인육성팀(560-2351)]

□ 주키니 호박 긴급 출하정지 조치 알림 (박유진)

- 출하정지 기간 : 2023. 3. 26. 22:00 ~ 4. 2. 24:00 까지
- 대상품목 : 주키니 호박 전체
- 정지사유 : 3월 폐포계 주키니 호박 품종 생산판매신고 검정 결과 2개 품종에서 LMO 양성 확인
- 기 타 : 출하정지로 발생한 농가 손해에 대해서는 실손보상 예정

□ **취약계층 등 LPG난방비 지원사업 신청안내 (박유진)**

- 신청기한 : 2023. 4. 7.(금)까지
- 신청장소 : 주소지 읍면행정복지센터
- 지원대상 : 아래 대상 중 등유 또는 LPG보일러를 주 난방수단으로 사용하는 세대(주민등록표상 세대기준), 심야전기 등 신청불가

- ① 기초생활수급자 : 「국민기초생활 보장법」에 따른 생계·의료·주거·교육급여 수급자
- ② 차상위계층 : ① 차상위계층 세대 중 「국민기초생활 보장법」 제9조제5항에 따라 자활사업에 참여하는 자, 「국민건강보험법 시행령」 별표2 제3호 라목에 따라 희귀난치성질환을 가진 자 등으로서 본인부담액을 경감받는 자, 「장애인복지법」 제49조, 제50조에 따라 장애수당을 받는 18세 이상 장애인 및 장애아동수당을 받는 18세 미만 장애인, 「국민기초생활보장법 시행규칙」 제38조제4항에 따라 차상위계층 확인서를 발급받은 가정에 해당하는 세대로서, 등유 및 LPG를 주(主) 난방에너지로 사용
- ② 소득자격 기준일 현재 차상위계층 세대로 확인되나 대상자 또는 세대원이 '22년 동절기에너지바우처를 수급한 것으로 확인되는 경우 기초생활수급자 세대로 보아 '기초생활수급자 세대 대상 난방용 등유·LPG 구입비 지원사업 신청·접수 및 수급세대 선정 지침'에 따른 지원대상으로 본다.

※ 지원제외대상

- 아래 중 어느 하나를 지원받거나 해당되는 경우는 제외
- ① (연탄쿠폰) 한국광해광업공단에서 실시하는 '22년 연탄쿠폰 수급자(세대)
- ② (등유바우처) 한국에너지공단에서 실시하는 '22년 등유바우처 수급자(세대)
- ③ (긴급복지지원) 「긴급복지지원법」에 따른 긴급복지지원금(동절기 연료비) ('22.10~) 수급자(세대)
- ④ 세대원 모두가 「국민기초생활 보장법」 제32조에 따른 보장시설에서 급여를 받는 경우(사설거주자)
- ⑤ 세대원 모두가 금고 이상의 형을 선고받고 「형의 집행 및 수용자의 처우에 관한 법률」에 따른 교정시설 또는 「치료감호법」에 따른 치료감호시설에 수용 중인 경우

- 지원내용 : 난방용 등유·LPG 카드

구분		지원금액		이용권 형태
		지원단위	지원금액	
기초 생활 수급자	에너지바우처 수급자(세대)*	1인	343,800원	하나카드만 발급 가능 (방문 및 전화발급 : 1599-4353) ☎ 4월 10일 이후 신청 및 사용
		2인	257,200원	
		3인	146,600원	
		4인이상	8,400원	
	에너지바우처 비 수급자(세대)	세대	592,000원	
차상위 계층	세대별	592,000원		종이 쿠폰 ☎ 4월말경 배부 및 사용

* 592,000원을 기준으로 '22년 동절기 에너지바우처 지원액의 차액을 지원, 면에서 직권신청 예정이므로 **카드발급만 직접 진행**

- 지원방법
 - 기초생활수급자 : 카드지원(하나카드 신청 및 카드수령 후 사용가능)
 - 차상위계층 : 종이쿠폰지원(주소지 읍면행정복지센터에서 수령가능)
- 신청방법 : 전화(063-560-8161) 또는 방문 신청 가능

□ **2023년 제2단계 공공근로사업 참여자 모집홍보 [박유진]**

- 접수기간 : 2023. 4. 5.(수) 18:00까지
- 사업기간 : 2023. 5. 1.(월) ~ 7. 31.(월) (3개월)
 - ※ 농번기 한시적 사업 운영 중단 : 6월 중(2주간)
- 모집인원 : 90명(고창군 전체)
- 대상사업 : 청년일자리사업 및 환경정비사업 등 49개 사업
- 신청자격 : 공고일 현재 만18세 이상의 고창군에 주민등록이 되어 있는 자 중 근로능력자로서 가구소득이 기준중위소득 60% 이하이면서 재산(토지·건축물·주택·주택·자동차 등 합계)이 4억원 이하인 자
- 접 수 처 : 주소지 읍면사무소
- 문 의 처 : 군청 신활력경제정책관(560-2352)

□ **저온유통체계구축사업(시설 및 차량) 수요조사 [박유진]**

- 수요조사 기한 : 2023. 4. 4.(화)까지
 - ※ 2024년 사업자 모집은 7~8월 중 시행예정
- 사업대상 : 영농조합법인, 농업회사법인, 농업협동조합, 김치가공업체, 조합공동사업법인, 지자체
 - ※ 다만, 농업회사법인(김치가공업체 제외)의 경우 생산자 및 생산자단체의 지분이 50% 이상 점유하여야 하며, 사후관리기간(저온시설 : 10년, 저온차량 : 5년) 동안에도 충족해야 함
- 지원내용
 - 산지저온시설 : 예냉설비, 저온저장고, 저온선별장
 - 저온수송차량 : 원예농산물 수송용 냉장탑차(일반 및 PCM 축냉식)
 - ※ 지원품목 : 긴급 수급안정 품목(양파, 마늘), 수출 스타 육성품목(포도, 딸기), 김치원료품목(배추, 무) 그외 원예작물(과수류, 채소류) 및 버섯류
 - * 화훼, 식량작물, 임산물은 지원대상에서 제외
- 지원형태 : 국고보조 30%, 지방비 30%, 자부담 40%

□ **햇빛두레 발전소 사업 참여 의향조사 (박유진)**

- 신청기한 : 2023. 3. 31.(금)까지
- 참여조건
 - 주민참여 : 최소 30인 이상의 마을주민이 자기자본 50%이상 투자
 - 대상부지 : 일반대지, 건물, 주택 등 혼합 가능
 - 설비용량 : 설비용량 총합 500kW ~ 1MW 단일 발전사업허가 획득
- 지원내용 : 총사업비 90%까지 1.75% 융자 등
- 사업내용 : 마을주민 주도로 상업용 태양광 설치 후 이익공유 사업
- 제출서식

마을명	대표자이름	전화번호	비고

□ **2023년 쌀가공산업 육성지원사업 안내 (김연)**

- 신청기한 : 2023. 3. 31.(금)까지
- 지원자금 : (쌀가공) 시설자금, 개·보수자금, 운영자금, 구매자금
(정부양곡) 시설자금, 개·보수자금
- 지원자격
 - ① (쌀가공, 기존) 연간 쌀 사용실적이 10톤 이상인 업체
 - ② (쌀가공, 신규) 사업자 등록 1년 미만 또는 쌀가공식품 제조판매 경력 1년 이내인 업체(연 10톤 미만 가능)
 - ③ 정부관리양곡 도정·보관계약 체결 업체
- 지원조건 : 시설 및 개보수자금 금리 연 2.0%, 운영·구매자금 연 2.5%
※ 시설·개보수 자금은 총사업비의 80%(자부담 20%) 이내 지원 가능
- 상환조건 : 시설자금(3년 거치 10년 상환), 개·보수(2년 거치 3년 상환), 운영 및 구매자금(2년 이내 상환)
- 지원자금 : (쌀가공) 시설자금, 개·보수자금, 운영자금, 구매자금
(정부양곡) 시설자금, 개·보수자금
- 신청장소 : 행정복지센터(고수면 산업경제팀 560-8162)
- 제출서류 : 신청서, 사업계획서, 계획증빙서류(계약서, 카탈로그, 견적서 등)
사업자등록증, 최근 2개년 결산재무제표, 건축물관리대장 및 임대차계약서 사본, 신용조사서 등

□ **봄철 산불조심기간 적극 협조요청 (김연)**

○ 산불조심기간 : 2023. 2. 1. ~ 5. 31.(산불대책본부 운영)

○ 중점 추진사항

- 취약지 인접(산림연접지 100m이내) 농산폐기물 소각 절대금지
- 3대산불 중점관리(오후 5시 이후 산불, 동시다발산불, 재발화산불)
- 산불 발생시 행정기관 즉시 신고로 초등 진화토록 주민 홍보
- 마을이장 및 담당직원이 마을 산불계도방송 실시 **[붙임3] 참고**

○ 담당자 : 고수면 산업경제팀(☎063-560-8162)

※ 산림 또는 산림인접지역에 불을 피우거나(최대 50만원) 불을 가지고 들어간 경우(최대 30만원) 등 과태료 부과되며,
고의로 산에 불을 놓는 방화, 또한 실수로 산불을 내더라도 **3년 이하의 징역**
또는 **3천만원 이하의 벌금**에 처하게 됨
또한 영농폐기물을 소각할 경우 **기본형 직불금의 10%가 감액**되고, 농업부산물 또는 영농 폐농자재를 불법소각하여 행정처분 등을 받은사람은 **농민수당 지급**에서 제외

□ **2023년도 우수후계농업경영인 선발 및 지원사업 안내 (김연)**

○ 접수기간 : 2023. 4. 3.(월) ~ 4. 24.(월)

○ 사업량 : 10건(고창군 전체)

○ 배정인원 : 전국단위 500명

○ 지원내용 : 세대당 최대 2억원 융자(연0.5% 5년거치 10년 원금 균등분할 상환)

○ 신청자격 : 후계농업경영인 및 청년창업형후계농업인으로 선정된 후 5년이상 영농에 종사중인 자(2018년 선정된 후계농업경영인까지)

※ 귀농귀촌팀에 정보등록, 귀농귀촌인의 요청 시 현장안내

○ 접수처 : 농업기술센터 농촌개발과 농업경영팀(☎063-560-8832)

□ **2023년 귀농인 영농정착금 지원사업 신청(김연)**

○ 신청기한 : 2023. 4. 14.(금)까지

○ 지원대상 : 만60세 이하의 귀농인 세대주 (전입 3년 이내)

○ 지원금액 : 1인당 1백만원(3년 분할지급) - 1년차 50%, 2·3년차 25%

※ 가족 전원 전입 시 1백만원 추가지원(단, 1인 단독세대 제외)

○ 신청자격 : 고창군에 전입하여 농업에 종사하고 있는 전입한 지 3년이 경과되지 아니한 1963. 1. 1. 이후 출생한 자로 세대주이자 농업경영체상 경영주인 자

○ 제출서류 : 신청서, 주민등록 등초본, 경영체 확인서, 가족관계증명서, 통장사본

□ **2023년 논타작물 생산장려금 지원사업 신청 (유소영)**

- 신청기한 : 2023. 4. 28일까지
- 접수기관 : 해주소지 행정복지센터
- 지원대상 : 관내 농업경영체 등록 농업인(1,000㎡이상)
- 대상농지 : ‘23년 논에 벼 대신 타작물(두류, 일반작물 등)을 재배하는 농지
- 지원단가 : 2,000천원/ha관내 농업경영체 등록 농업인
- 지원품목 : 두류(완두, 녹두, 팥, 참두 등), 일반작물, 녹비작물, 휴경
- 제외품목
 - 논 콩 : 백태, 콩나물콩, 서리태, 강낭콩, 동부 등
(전략작물 직불제 지원 품목)
 - 일반작물 : 벼, 무, 배추, 고추, 대파, 마늘, 양파, 감자, 고구마, 생강
(도 주요농산물 가격안정 지원사업 대상 품목)

□ **2023년 농산물우수관리(GAP) 인증확대 지원사업 안내 (유소영)**

- 접수기간 : 연중접수
- 지원대상 : GAP 인증을 신청하고, 그 심사비를 부담한 자
 - 지원요건 : 「농수산물품질관리법 제6조」에 따라 신청일 기준으로 GAP 인증을 유지하고 있는 자
- 보조비율 : 도비 50%, 시·군비 50%
- 사업량 : 40건
- 대상품목 : 식량작물, 원예작물, 특용작물 등을 포함한 전체 농산물
- 사업내용 : GAP 인증 신규·갱신·연장·변경 신청에 대한 심사비 지원
- 지원단가 : 인증 수수료 및 출장·사후관리비 실비 지원(한도 내)
- 지원한도
 - 수수료 : 「농수산물 품질관리법 시행규칙 제139조제1항제1호 관련 별표」에 따른 농산물 우수관리인증 수수료
 - 출장 및 사후관리
 - 1) 교통비 : 「공무원 여비 규정」에 따른 5급 공무원 상당의 지급기준 적용
 - 2) 일비(2.5만원), 식비(2.5만원), 숙박비(7만원 이내)

□ 유전자변형생물체(LMO) 파종 전 무상검사 홍보 안내 (유소영)

- 접수기관 : 국립종자원 전북지원(063-858-2195) [붙임 4] 참고
- 지원대상 : 유채 · 목화 · 콩 종자를 자가 채종하여 사용하는 농가

□ 농산물우수관리(GAP) 인증농가 안전성 검사비 지원 안내 (유소영)

- 신청기간 : 연중접수
- 보조비율 : 국비 50%, 지방비 50%
- 지원대상 : GAP 인증을 받은 자 또는 받기 위해 안전성 검사를 실시하고 그 비용을 부담한 자
 - * 지원금 신청일 기준 GAP 인증이 유효한 자(GAP 인증기관 등 입회하여 시료를 수거하여 분석한 경우에 한함)
 - * 단, 2022년 GAP 인증을 획득하고 인증에 소요된 안전성 검사비에 대해 예산 부족의 사유로 지원을 받지 못한 경우(당해년도 신청건에 한함), GAP 인증을 유지하고 있다면 ' 23년 예산으로 지급 가능
- ※ 지원 제외 대상
 - GAP 인증 심사 또는 생산과정 조사에서 각 항목별 분석결과 인증기준에 부적합한 경우
 - 타 국가기관 또는 지자체 등에서 안전성 검사비용을 지원받은 경우
 - * 일부만 지원 받은 경우, 지원 받은 금액을 제외한 나머지 지원 가능
 - ** 토양 · 용수 안전성 분석대상자와 중복지원 불가
- 인증대상 : 토양, 용수, 농산물의 잔류농약 및 중금속 등 유해물질
 - 인증 농가별로 인증품의 안전성 확보를 위해 검사횟수를 늘릴 필요가 있는 경우 항목별 검사횟수에 관계없이 지원 가능(가급적 2항의 지원 제한에 해당하는 품목은 제외)
 - 쌀의 무기비소 기준 신설(식약처)에 따라 농산물의 유해중금속 검정항목에 무기비소 추가
 - * 토양에 대한 농약 잔류검사는 지원 대상이 아님

□ 농업인안전재해보험 마을방송 홍보 협조 (유소영)

[붙임 5] 참고

□ 2023년 기본형 공익직불사업 신청 안내[김연]

○ 신청기한 : 2023. 4. 28.(금)까지

○ 접수처 : 지급 대상 농지면적이 가장 넓은 소재지의 읍·면·동사무소

○ 지급상한 : 농업인 30ha, 농업법인 50ha

○ 지급단가

- 소규모농가 직접직불금 : 농가당 120만원(요건 충족시)

- 면적 직접직불금 (단위 : 만원/ha)

구간 (면적) 유형	1구간 (2ha 이하)	2구간 (2ha 초과 ~ 6ha 이하)	3구간 (6ha 초과)
농업진흥지역 논·밭	205	197	189
농업진흥지역 밖의 논	178	170	162
농업진흥지역 밖의 밭	134	117	100

※ 소농직불금 지급 요건

소농직불금 지급 요건	기 준
① 농가* 내 모든 기본직불금 지급대상자의 지급대상 농지등의 면적의 합	0.5ha 이하
② 농가 내 모든 구성원이 소유한 농지등의 면적의 합	1.55ha 미만
③ 농가 내 모든 기본직불금 지급대상자 각각의 영농 종사기간	3년 이상
④ 농가 내 모든 기본직불금 지급대상자 각각의 농촌 거주기간	3년 이상
⑤ 농가 내 모든 기본직불금 지급대상자 각각의 농업외 종합소득	2,000만원 미만
⑥ 농가 내 모든 구성원의 농업외 종합소득의 합	4,500만원 미만
⑦ 농가 내 모든 기본직불금 지급대상자 각각의 축산업 소득	5,600만원 미만
⑧ 농가 내 모든 기본직불금 지급대상자 각각의 시설재배업 소득	3,800만원 미만

* 농가 : 주민등록상 세대를 기본으로 가족관계증명서에 기재된 배우자 및 미혼인 19세 미만 직계비속, 혼인 외 사유로 세대분리 기간 3년 이내인 자는 동일 농가 구성원으로 규정

○ 대상농지

- 과거 쌀직불·밭직불·조건불리직불금 지급대상 농지요건 충족한 농지
- 농지전용 허가·신고, 임대차계약 종료, 부정수급 등록제한 기간 중인 자 소유 농지, 농업 이용 못하는 농지면적(폐경) 등은 지원 제외

○ 대상농업인 : 16년 이후 직불금 수령자, 후계농업인·전업농업인 등
정책으로 선정된 자, 신규신청자*, 승계대상자** 등

※ 신규신청자 경우 직전 3년 중 1년 이상 지급대상 농지 0.1ha이상 실제
농업 종사 또는 수확한 농산물 연간 판매금액 120만원 이상 농업인

※ 신규신청자의 경우 본인 지분의 지급대상 농지 1천㎡ 이상은 직전연도
타인이 직불금 지급 이력이 없어야 함

※ 22년도 기본직불금 수령하였으나 사망, 질병 등 사유로 농업 종사
불가능할 경우 ① 배우자 또는 직계존비속으로서 ② 사유 발생 직전 1년 이상
등록자와 주소 같이하고 ③ 해당 농지 농업경영체에 등록한 농업인
(①+②+③ 모두 충족)

- 다만, 도시에 거주하고 있는 경우 ‘농업을 주업으로 하는 자’ 요건
미충족, 농업 외 종합소득 3700만원 이상, 실제 농업에 종사하지 아니하는 자,
부정한 농지 분할 등이 확인된 경우 지급대상자에서 제외

○ 제출서류 : 직불제 신청서·신분증·도장 반드시 지참

- 면적직불금 : 공익직불금 신청서 및 필요서류(임대차·경작사실서)

- 소농직불금 : 공익직불금 신청서, 주민등록등본, 가족관계증명서 등

※ 임대차계약 기간 종료 또는 미확인 되거나 농지소유자가 변경되어 계약서
갱신 필요시 농지대장 등록·갱신 필수(국공유지 포함)

○ 준수사항 및 부정수급 관련

- 이행점검 결과 위반이 확인된 경우 기본직불금의 전부 또는 일부를 감액하여 지급

- 작물 재배할 수 없는 농지(폐경)의 면적 반드시 제외하고 신청
(적발 시 전체 직불금 10% 감액 지급)

예)건축물, 주차장, 콘크리트, 묘지, 정원, 축사·돈사 등

- 허위서류 제출, 부정한 농지 분할 등에 대한 적발될 경우 관련 법에 따라 처벌

① 허위 등록시 3년 또는 5년간 등록 제한, ② 허위로 신청하여 직불금
수령시 전액 환수하고 5배의 제재부가금을 부과 및 5년 또는 8년간 등록 제한

- 신규신청자, 관외경작자(50km이상)는 농지소재지 이·통장 및 마을 농업인
2인 이상 확인 ‘경작사실확인서’ 제출 필수

□ 2023년도 전략작물 직불금 등록신청기한 연장 안내 [김연]

- 신청기한 : 2023. 4. 14.(금)까지(당초 2023. 3. 31.까지)
- 신청장소 : 농지 소재지 읍·면사무소(농지 면적이 가장 넓은 읍면동에서 신청)
- 대상농지
 - 전년도 11월부터 해당연도 10월까지의 기간에 전략작물을 재배하는 논 또는 논농업에 활용된 농지
 - 지목상 논 또는 논농업에 활용된 농지
- 대상품목
 - 동계작물 : 기존 논활용직불 지원대상과 동일한 작물로써 논에서 재배하는 동계 식량작물 및 사료작물
 - 하계작물 : 논에서 재배하는 콩(완두, 녹두, 잡두, 팥 등 제외), 가루쌀 및 하계조사료(2022년도 벼를 재배한 농지만 가능)
- ※ 하계조사료 신청시 ①전년도 벼 재배사실확인서, ②하계조사료 출하약정 확인서 또는 조사료 종자 공급 증명서(자가 소비시) 제출 필수
- 대상농가 : 1천㎡ 이상 전략작물 작물을 재배 농업인 또는 농업법인
- 지급단가

구 분		품 목	단 가
단 작	동계	밀	50만원
		청보리, 라이그라스 등 동계조사료	"
		보리, 귀리 등 동계 식량작물	"
	하계	콩	100만원
		가루쌀	"
		하계조사료	430만원
이모작	인센티브 대상	밀 - 콩	250만원
		밀 - 가루쌀	"
		동계조사료 - 콩	"
		동계조사료 - 가루쌀	"
	인센티브 없음	(보리, 귀리 등) 기타동계작물 - 콩·가루쌀	150만원
		보리 - 일반벼	50만원
		밀 - 하계조사료	480만원
		동계조사료 - 하계조사료	"

- 지급한도 : 농업인 30ha, 농업법인 50ha까지 인정
- 이행점검 : 동계·하계작물 점검을 위해 연 두차례 점검 실시
- 지급시기 : 이행점검 이후 12월 중 지급

□ **경작사실확인서 발급강화 및 발급대장 기록 협조 요청 [김연]**

- 목 적 : 공익직불금 신규신청자, 관외경작자 등에 대하여 실경작 여부 확인을 마을 단위로 확대하고 관리 강화
- 변경내용
 - 현행 이·통장 또는 마을주민 2인 경작사실 여부 확인 경작사실확인서 발급
→ 이·통장 및 마을 농업인 2인 이상 확인 필수(총 3인 이상)[붙임 6] 참조
 - 경작사실증명서 발급에 관한 기록 없어 허위서류 제출 검토 어려운 사항 개선
→ 이·통장은 발급 후 ‘발급대장 기록’ 하여 읍·면·동 제출[붙임 7] 참조
 - ※ 신규신청자, 관외경작자(50km이상)는 농지소재지 이·통장 및 마을 농업인 2인 이상이 확인해주는 ‘경작사실확인서’를 발급받아 제출하도록 규정
 - ※ 허위로 제출된 것이 확인되는 경우 공익직불금 ‘등록취소 및 등록제한’ 처분

□ **농업·농촌 공익적 가치 지원사업(농민수당) 신청안내 [박유진]**

- 신청기한 : 2023. 4. 21.(금)까지
- 지원대상(아래요건 모두 충족)
 - 2020.12.31.이전부터 계속하여 주민등록상 주소가 전북 내에 있을 것
 - 2020.12.31.까지 농업경영체 등록 농가(양봉업 포함)
- 지원내용 : 농가당 연 60만원(고창사랑상품권으로 지급)
- 신청방법 : 주소지 마을이장 ⇒ 읍·면사무소 / 농가방문신청
- 제외대상
 - 2021년 농업 외 종합소득금액이 37백만원 이상인 사람
 - 2021년에 각종 보조금을 부정 수급 처분 결정을 받은 사실이 있거나 보조금 지급 제한 기간 내에 있는 사람
 - 2021년에 농지, 산지, 양봉산업과 관련 불법 행위로 벌금 이상의 형을 선고받거나, 과태료 처분을 받은 사람 또는 농지처분명령을 받은 사람
 - 지급 대상자와 실제 거주를 같이하면서 주민등록 세대를 분리한 사람
 - ※ 부부, 직계존비속(부모, 자녀), 자녀의 배우자, 형제자매, 형제자매의 배우자가 주민등록상 같은 주소에 거주하고 있는 경우 중복 지급 불가
 - 시행지침에서 정하는 이행점검 아래 요건을 준수하지 않은 사람
 - ※ (농업) 논·밭의 형상과 기능유지, 비료 및 농약 적정사용 준수
 - ※ (양봉농가) 양봉업 유지·관리, 양봉산물 안전성 유지 및 꿀벌 병해충 방역
- 제출서식 : [붙임 8 참조]

□ **2023년 행복콜택시 운행 확대 시행 안내 [김연]**

- 시행일시 : 2023. 2. 15.(수)부터
- 내 용 : 대중교통 서비스가 취약한 마을에 제공하는 행복콜택시
대상마을 확대(4개 마을⇒12개 마을로 확대)
- 운행기준 : 마을회관~최단승강장 거리 0.5km(기존0.7km)이상 버스 미운행지역
- 운행구간 : 마을 회관 ~ 고수면 소재지
- 운행요금 : 주민부담금 1,000원(1일1회 한정/그외 금액 군 보조)
- 운행대상 마을 : 12개마을
 - 고성촌, 칠암, 초내, 사동, 취성, 증산, 성산, 와촌, 예지, 학골, 지촌, 운월
- 신청방법 : 고수면 행복콜택시(010-3654-3983)로 전화신청

□ **2023년 저탄소농업 인증 방법 안내 [김연]**

- 내 용 : 온실가스에 의한 기후위기를 극복하고, 우리지역의
청정한 생물권 보전 및 농산물의 안정생산을 위해
저탄소·생물농업 장려
- 대상품목 및 인증 방법 : [붙임 9] 참조

□ **농업경영체 등록제도 홍보 협조 요청 [김연]**

- 홍보시기 : 연중
- 내 용 : 마을방송을 통한 농업경영체 등록제도 홍보
- 홍보내용 : [붙임 10] 참조

□ **고농도 미세먼지 대응 농업인 행동요령 안내 [김연]**

- 홍보시기 : 연중
- 내 용 : 미세먼지 발생요인인 논밭두렁 태우기, 영농부산물 소각행위가
발생하지 않도록 포스터 부착 및 마을방송을 통한 고농도
미세먼지 대응 농업인 행동요령 홍보
- 홍보내용 : [붙임 11] 참조

□ **농산물안전분석실 및 토양검정실 이용안내 홍보 [김연]**

○ 내 용

- 농약허용기준강화제도(PLS) 및 농산물 안전성조사 잔류농약 성분수 320종 ⇒ 464종 확대에 따라 생산단계 농산물 잔류농약 부적합 발생 증가로 피해 사전 예방을 위한 농산물안전분석실 이용안내
- 과도한 비료사용 토양영양상태 불균형과 병해충 및 도복 증가예방을 위한 사전 토양검정 통해 적정시비 할 수 있도록 토양검정실 이용안내

○ 홍보내용 : [붙임 12, 13] 참조

□ **2023년 전라북도 농림수산물발전기금 운용지침 안내 [유소영]**

- 신청대상 : 농·어·가·작·목·반 농수산물유통기공업자 농업법인, 생산자단체 귀농인 등
- 신청시기 : 수시신청
- 신청장소 : 고창군청 농업정책과(063-560-2523)
- 융자이율 : 연 2%(18세 이상 만45세 미만의 경우 연 1%)

□ **2023년 주택 및 농지 정보 구축사업 정보제공자 모집 안내 [김연]**

- 접수기간 : 2023. 2. ~ 예산 소진시까지
- 사업량 : 10건(고창군 전체)
- 대 상 : 주택 및 농지 정보 제공자
- 사업내용 : 매매 또는 임대가 가능한 주택 및 농지정보 제공자에게 1건당 10만원의 정보수집 활동 및 관리 수당 지급
- 신청요건 : 마을이장, 마을 실정을 잘 아는 현지인 등
※ 귀농귀촌팀에 정보등록, 귀농귀촌인의 요청 시 현장안내
- 접수처 : 농업기술센터 귀농귀촌 상담실 ☎ 063-560-8808)

□ **2023년 출산여성 농가도우미 지원사업 신청안내 [유소영]**

- 지원대상 : 출산 또는 출산예정 여성농어업인(겸업 농어업인 포함)
 - 임신 4개월 이후에 발생한 유산/조산/사산의 경우도 출산에 포함
 - 국적을 취득하지 않은 여성결혼이민자의 경우 가족관계등록부상 농어업인의 배우자임을 확인하여 지원 가능 [붙임 14] 참고
- 지원단가 : 1일 90,000원(도비 22,500, 시·군비 58,500, 자부담 9,000)
- 신청기간 : 출산(예정)일 기준으로 출산 전 30일부터 출산 후 150일까지 180일의 기간중에 있을 것
- 지원한도 : 70일
- 신청장소 : 출산(예정) 농가 거주지 읍·면사무소

□ 2023년 친환경농산물 등 인증비용 지원사업 (유소영)

- 신청기한 : 2023. 12. 11.(월)까지
- 지원자격 : 2022. 10. 1. ~ 2023. 09. 30. 기간동안 인증 농업경영체 및 사업자
- 지원단가

구 분	심 사 비			잔류농약 검 사 비
	신 청 료	출 장 비	심사관리비	
친환경농산물 인증비	50천원 (전액 지원)	실 비(공무원 여비규정 준용) * 단체 : 인증심사 기준에 해당하는 표본 농가수 6호부터 50천원/구간 추가	농가수 × 250천원 이하	90천원 (180천원/건×50% 지원) * 단체 : 구간별 단가 지원
유기·무농약원료 가공식품 인증비	50천원 (전액 지원)	실 비(공무원 여비규정 준용)	900천원 이하	-
취급자인증비	50천원 (전액 지원)	실 비(공무원 여비규정 준용)	450천원 이하	-

※ 지원단가는 상한액으로 실비 지원 원칙

※ 잔류농약 검사비는 발생액의 50%(상한 90,000원) 지원 기준

□ 농지대장 변경 신청 의무화 안내 (박유진)

- 시 행 : 2022. 8. 18.(목)부터
- 신고대상
 - 2022. 8. 18. 이후 농지의 임대차계약과 사용대차계약이 체결·변경·해제되는 경우
 - 2022. 8. 18. 이후 농지의 개량시설(수로·제방)과 농축산물 생산시설(축사·농막·버섯재배사·곤충사육사·고정식온실)을 설치하는 경우(단, '22.8.18. 이전 계약 건, 설치시설은 신고의무 면제)
- 신고기한 : 변경사유가 발생한 날부터 60일 이내
- 신고처 : 해당 농지 소재지 관할 읍·면사무소
- 제출서류

구분		제출 서류
농지의 임대차계약과 사용대차계약이 체결·변경 또는 해제되는 경우		· 농지대장 이용정보 변경 신청서 · 농지 임대차(사용대차) 계약서* * 단, 합법적인 임대차이어야 함
농지의 개량시설과 농축산물생산시설을 설치하는 경우	수로·제방 (농지의 개량시설)	· 농지대장 이용정보 변경 신청서 · 시설의 설치를 증명할 수 있는 서류 사진 도면자료 등
	고정식온실·버섯재배사·축사·곤충사육·농막(농축산물생산시설)	· 농지대장 이용정보 변경 신청서 · 증명서류 제출 의무 없음

- 과태료 부과
 - 허위신청 : 1차 위반 250만원 → 2차 위반 350만원 → 3차 위반 500만원
 - 미신청 : 1차 위반 100만원 → 2차 위반 200만원 → 3차 위반 300만원

□ 농지 임대수탁사업 신청 안내 및 홍보 (박유진)

○ 사업배경

- 1996년 이후 취득한 농지는 개인 간 임대 및 사용 원칙적 금지
- 정당한 사유 없이 농업경영에 이용하지 않을 경우 농지 처분 의무가 주어지고, 이에 응하지 않을 경우 이행강제금을 농지 처분시까지 매년 부과
- 예외적으로 한국농어촌공사에 농지를 임대 위탁하여 계약 체결할 경우 그 계약기간동안 직접 자경하지 않아도 처분하지 않고 계속 소유 가능

○ 사업대상

- 1996년 이후 매매·증여 등을 통해 취득한 전·답·과수원
단, 상속농지는 10,000㎡까지 임대 및 사용대차 허용(초과면적은 농지법 적용 대상)
- 제외농지
 - 처분명령 받은 농지 및 1,000㎡미만의 소규모 농지
 - 주거, 상업, 공업지역 농지 및 각종 개발계획구역내의 농지

○ 사업내용

- 자경목적으로 농지를 취득하였으나 농사를 짓지 못하는 사람의 농지를 한국농어촌공사에 임대하여 영농희망자(최소 5년이상)가 장기임차

○ 임대수탁사업(한국농어촌공사에 위탁) 장점

- ※ 농지 양도 시(팔 경우) 양도세 감면
→ 농지 양도 시 사업용 토지로 분류되어 일반과세율 적용(6~38%)
- ※ 농지를 직접 자경하지 않아도 처분명령을 받지 않음

○ 문 의 처 : 한국농어촌공사 고창지사 농지은행팀(☎560-1510)

1. 고창사랑상품권 카드발급 안내 사항



선불카드 발급



체크카드 발급

- 고향사랑페이 앱 접속 후 선불카드 OR카드 발급 가능
- 체크카드 발급의 경우 연결되는 삼성카드 OR 농협 체크카드 홈페이지를 통해 온라인 발급가능
(단, 농협 체크카드의 경우 농협 계좌 보유 필수 사항)

2. 고향사랑상품권 분실 재발급 안내



왼쪽 상단 메뉴바



분실 재발급 선택



카드 선택 후 분실신고



재발급 신청

- 고향사랑페이 앱 접속 후 분실 재발급 가능(고객센터 1644-9760 유선 접수도 가능)
- 체크카드 분실 재발급의 경우 체크카드 고객센터로 직접 신청



고향사랑기부제 고창사랑의 시작입니다

고창군 신활력경제정책관 063-560-2349

군민 모두가 행복한
활력 넘치는 고창

고향의 봄을 부르는 고향사랑 기부제

기부하는 방법



PC·모바일에서



기부하는 방법 (회원가입)

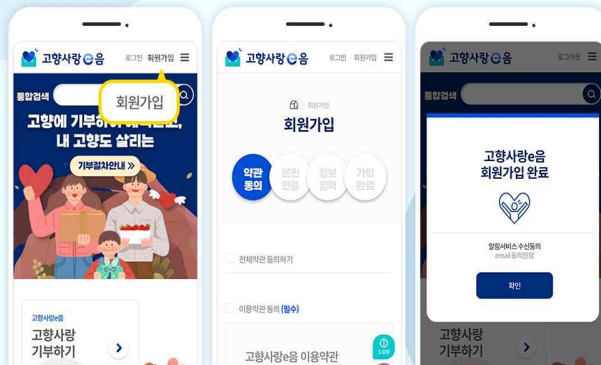

STEP. 1

우측 상단
회원가입 클릭

STEP. 2

약관 동의 후
개인정보 입력

STEP. 3

회원가입 완료

※ 반드시 본인명의로 휴대전화로 가입해주시기 바랍니다.

기부하고 혜택도 챙기는 고향사랑 기부제

개인이 고향에 기부하면 답례품과 세액공제를 받는 제도입니다!



PC·모바일에서



기부하는 방법

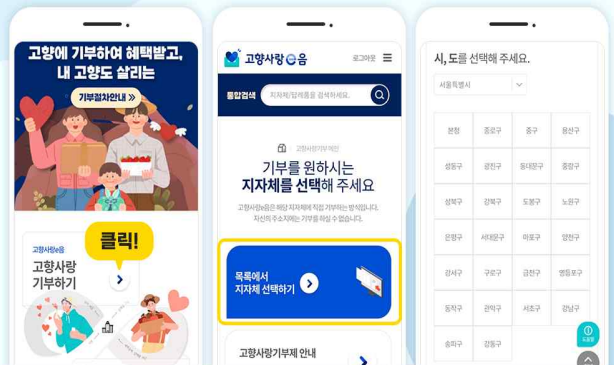

STEP. 1

로그인 후
고향사랑기부하기
클릭

STEP. 2

목록에서 찾기
클릭

STEP. 3

기부할(기부대상)
지자체 선택 후
기부하기 클릭

※ 반드시 본인명의로 휴대전화로 가입해주시기 바랍니다.

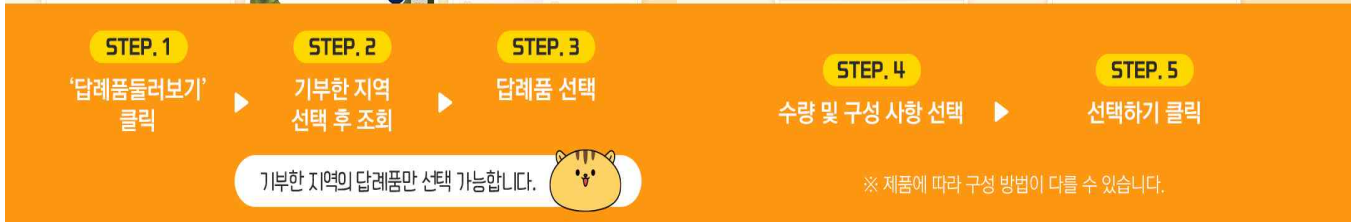
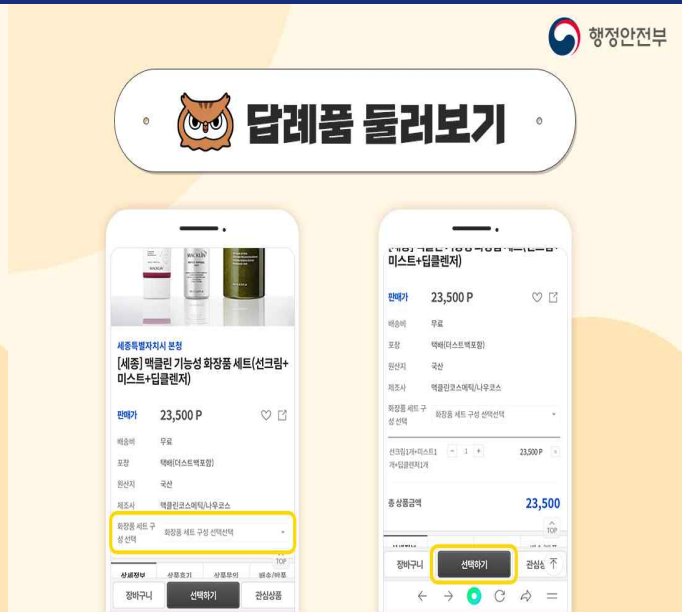
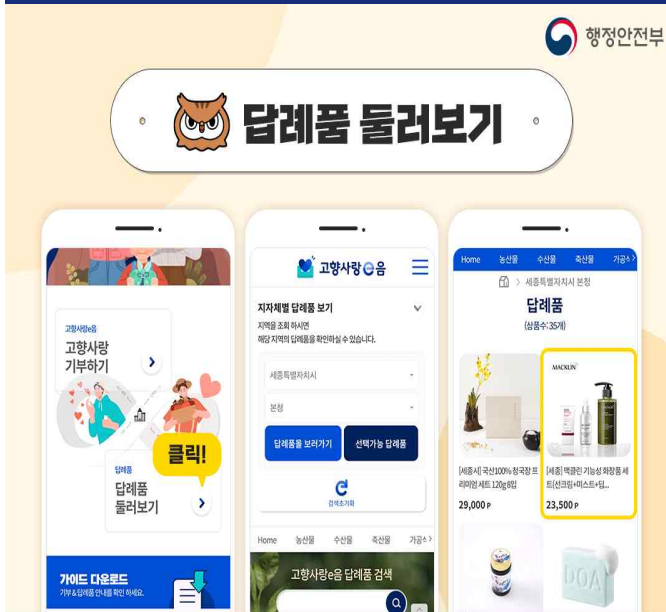
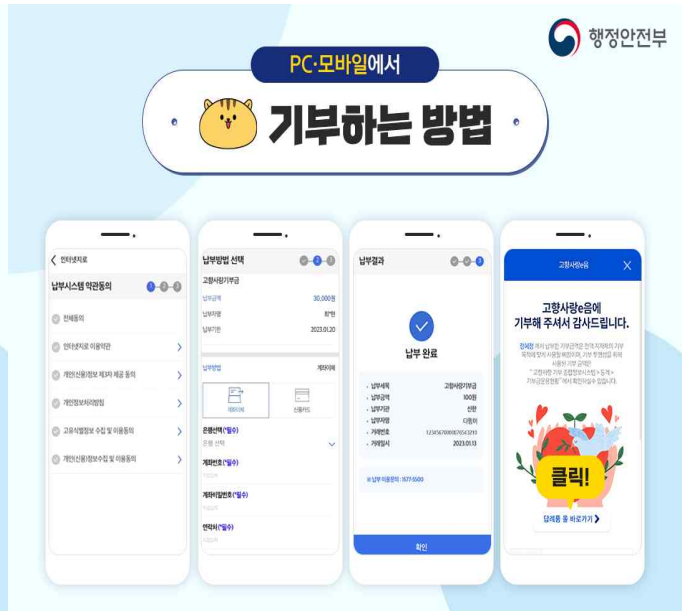
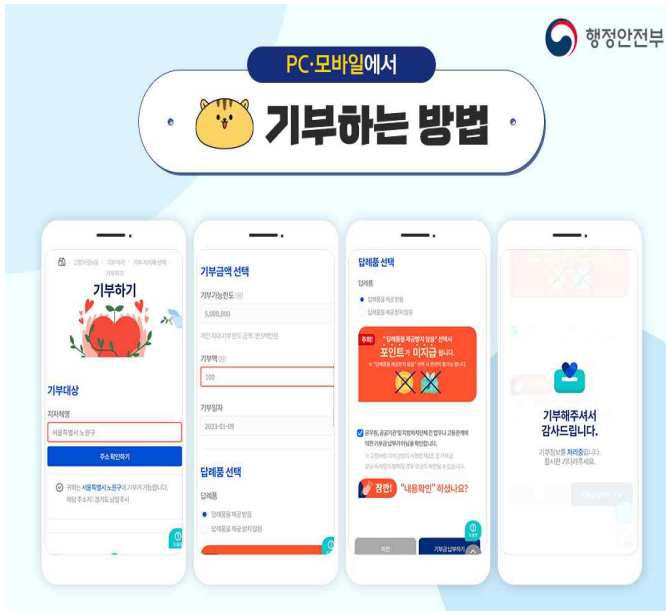

행정안전부

은행에서
기부하는 방법

NH농협은행



은행에서 기부하기

PC 또는 모바일을 활용하여 기부하기 어려우신 분들이나
답례품 선택 방법 등 고향사랑e음에 대한 안내가 필요하신 분들이 이용

※ 5,900여개 전국 농협지점 | 업무시간 09:30 ~ 15:30

행정안전부

내 고향에 기부하고 답례품도 받고!
고향사랑 기부제
많은 관심 부탁드립니다



♥ 고향사랑기부제로 고창을 응원하세요! ♥

고창사랑 고향사랑

고향을 사랑하는 소중한 마음의 보답으로
고창특산품을 선사합니다.

10만원 기부시 13만원 혜택

마을 안내방송(안)

고수면 주민 여러분! 안녕하십니까?

농사철을 맞아 여러가지로 바쁘시겠습니다만, 건조한 날씨로 산불발생 위험이 높아 몇가지 당부말씀을 드리겠습니다.

먼저 논·밭두렁 태우기, 쓰레기 소각을 하지 말아 주시기 바랍니다. 매년 농사준비를 위한 불농기로 산불이 많이 발생하고 있습니다. 산림과 인접한 논·밭두렁을 태우지 마시고 소각행위 발견 시, 각 읍면행정복지 센터 및 산림공원과에 신고하여 주시기 바랍니다.

산림과 그 주변에서는 일체 불을 피우지 말아 주시고, 산불이 발생하지 않도록 주민여러분 스스로 감시하고 실천해 주시기 바랍니다.

매년 2월 1일부터 5월 31일까지는 봄철 산불조심기간입니다. 주민 여러분께 산불조심기간에 지켜야 할 사항에 대하여 알려드리니 적극 협조하여 주시기 바랍니다.

첫째, 산림과 인접한 곳에 쓰레기, 고춧대, 깻대 소각이나 논·밭두렁을 태우면 안됩니다. 이를 위반하면 30만원 이하의 과태료 처분을 받습니다.

둘째, 산에 불을 놓는 방화는 중대한 범죄입니다. 실수로 산불을 내더라도 3년 이하의 징역 또는 3천만원 이하의 벌금에 처하게 됩니다.

한평생 정성들여 키운 산림이 사소한 부주의로 잿더미로 변하지 않도록 주민 모두가 산불예방에 적극 동참하여 “산불 없는 고창군”을 만들어 나가고, 산불이 발생하였을 때에는 즉시 산림공원과 또는 119 소방서에 신고하여 주시기 바랍니다. 감사합니다.

3 농작업간 행동요령

비상저감조치 발령 전

- 미세먼지 수준별 조치사항, 보건용 마스크 착용방법, 인근 보건소 위치 확인 등 대응요령 숙지

* (부록1) 올바른 마스크 착용방법 참조

- TV, 인터넷, 콜센터(131), 모바일앱 등을 통해 미세먼지 농도를 수시로 확인하고 보건용 마스크를 미리 구비

* 식약처 인증을 받은 KF80 이상 보건용 마스크를 준비



비상저감조치 발령 시

- 실외 농작업을 자제하되, 불가피한 경우 힘든 작업은 최소화하고 보건용 마스크를 착용

● 마스크는 1회용이므로 작업내용 및 사용시간 등을 고려하여 교체할 수 있도록 충분히 준비

- 건조한 농경지 경운·정지 등 미세먼지 발생이 증가할 수 있는 농작업은 지양



- 중(重)작업을 할 경우 자주 휴식을 취할 수 있도록 시간 확보

* 중작업 : 무거운 물건을 나르거나 농기계 작업 등 에너지 소모가 많은 작업

- 농작업 중 호흡곤란, 그 밖의 건강이상 증상을 느끼는 경우 반드시 휴식을 취하고 필요시 인근 보건소 및 병원 내원



- 농작업 후 얼굴과 손 등 온 몸을 깨끗이 씻고, 물과 비타민 C가 풍부한 과일·야채를 섭취하고, 충분한 숙면을 취할 것

4 농작물, 농업 시설물 및 농기계 관리 요령

비상저감조치 발령 전

TV, 인터넷, 콜센터(131), 모바일앱 등을 통해 미세먼지 농도를 수시로 확인하고, 대책 방송을 모니터링

시설물을 피해 최소화를 위해 급수시설 및 세척 장비 작동 여부 등 미리 점검

비닐 하우스와 축사, 창고 등의 출입문과 환기창 작동 여부 점검

야외 건조·벚칠, 농기계 등은 비닐이나 천막을 덮어 노출 차단



비상저감조치 발령 시

비닐하우스와 축사 등 출입문과 환기창을 닫아 외부 공기와의 접촉을 최소화하고, 축사 출입 시 철저한 개인소독 실시

하우스 작물이 미세먼지로 인해 일조가 부족한 경우 인공조명 등을 활용하여 광 보충

비닐하우스 등 피복재 외부에 부착된 미세먼지는 동력분무기 등을 이용하여 세척 실시

농기계를 활용한 야외 농작업 최대한 지양

* 시·군에서 농기계(트랙터, 경운기, 이앙기) 사용 점검 및 임대농기계 임대 중단 실시(위기경보수준 “경계”단계 시행)



효과적인 시설물 세척방법

• 비닐하우스 : 수용성세제를 0.5% 정도로 희석하여 동력분무기에 담아 살포후 맑은 물로 2차 세척

• 유리 온실 : 옥살산(oxalic acid) 4% 용액을 유리 바깥면에 물기가 있는 상태에서 뿌려주고 30분 뒤에 물로 세척





LMO(유전자변형생물체)

Living Modified Organism

인위적으로 유전자를 변형하여 만든 식물 또는 종자를 말하며, 콩·옥수수·유채·목화·밀·아마·알팔파 등이 주요 대상작물입니다.

LMO 안전관리 절차

수입



생산



LMO는 위해성심사와 더불어 용도별로 엄격하게 구분하여 관리하고 있습니다.

수입생산·승인 관계기관

-  **국립종자원** ▶ 종자용
-  **국립농산물품질관리원** ▶ 사료용 농업가공용
-  **농촌진흥청** ▶ 축산산업용 미생물
-  **농림축산검역본부** ▶ 동물의학품용
-  **식품의약품안전처** ▶ 식품·의료용



유전자변형작물의 종자 유통 및 재배 금지!!!

[유전자변형생물체의 국가간 이동 등에 관한법률]에 의해 국내에서 LMO 종자 유통 및 재배는 금지되어 있습니다.

**LMO 발견시 폐기해야 하며,
행정처분·형사처벌을 받을 수 있습니다.**

* 유전자변형생물체법 제41조에 의해 2년 이하의 징역 또는 3천만원 이하의 벌금에 처함



행정처분, 형사처벌



발견즉시 폐기

파종 전 LMO 무상검사 신청하세요!



국립종자원에서는 유채·목화·콩을 자가채종하는 농가 및 지자체를 대상으로 **LMO무상검사**를 지원하고 있습니다.

- 종자를 구입하거나 판매하려는 경우는 지원대상이 아니며, 구입처에 확인 또는 자체적으로 검사·관리하여야 합니다.
- 유채·목화·콩 종자 판매업체 및 재배농가는 유통·재배 전에 반드시 유전자변형 작물 여부를 확인하시기 바랍니다.

□ 농업인안전재해보험 마을방송 문안

안녕하십니까? 00마을 이장 000입니다.

우리 마을 주민들의 안정적인 영농여건 마련을 위해 농작업 중 발생하는 안전사고에 대비할 수 있는 농업인안전보험과 농기계종합보험에 대해 안내드립니다.

농업인안전보험과 농기계종합보험은 농작업 중 발생하는 안전사고로 인한 재해 피해를 보장하는 정책보험으로, 농업경영체를 등록한 경우 정부에서 보험료의 50%를 지원(지자체, 농·축협에서도 추가 지원)하고 있습니다.

농업인안전보험의 경우 나이(만15~87세)·성별에 상관없이 누구나 동일한 보험료로 가입이 가능하고, 농기계종합보험은 경운기·트랙터·콤바인 등 총 12기종에 대해 가입(보험료는 기종 및 가입금액별 상이)이 가능합니다.

보험 가입 및 자세한 사항은 가까운 농·축협에 방문하여 문의하시기 바랍니다. 감사합니다.

□ 농업인안전재해보험 홍보문자(안)

농업인안전보험과 농기계종합보험 가입하세요.

- 가입대상 : (농업인) 만 15~87세로 영농에 종사하는 농업인
(농기계) 보험대상 농기계를 소유 또는 관리하는 자
- 국고 지원내용 : 보험료의 50%(영세농업인의 경우 70%)
* (국고 지원자격) 농업경영체 등록
- 보장내용 : (농업인) 유족급여금, 장해급여금, 상해·질병치료금 등
(농기계) 대인배상, 대물배상, 농기계손해, 자기신체사고 등
- 가입 및 문의처 : 지역 농·축협

경작사실확인서

발급번호 : - 호

발급일자 : 2023. .

신청인	성명 (법인명)				생년월일 (법인등록번호)			
	주소				전화번호			
신청 농지	농지등 소재지				농지이용면적			재배 기간 (연도)
	읍·면·동	리·통	지번	공부상면적 (㎡)	논 (㎡)	밭 (㎡)	휴경 (㎡)	

확인하고자 하는 사항에 해당되는 곳의 []에 √표를 합니다.

[]
1년 이상
경작사실 확인

「농업·농촌 공익기능 증진 직접지불제도 운영에 관한 법률 시행규칙」 제12조제3항제4호에 따라 신청인이 기본직접지불금 지급대상자로 등록하는 연도의 직전 3년 동안의 기간 중 1년(시행규칙 제3조제3호) 또는 직전 1년 이상(시행령 제5조 ‘농업 주업 요건’) 신청대상 농지를 경작했음을 확인합니다.

[]
경작사실 확인

「농업·농촌 공익기능 증진 직접지불제도 운영에 관한 법률 시행규칙」 제12조제3항제4호에 따라 신청인이 기본직접지불금 지급대상자의 등록을 신청하는 농지의 경작자임을 확인합니다.

확인자 구분	성명	생년월일	전화번호	날짜	서명
농지소재지 이(통)장					
농지소재지 농업인1					
농지소재지 농업인2					

* 「군사기지 및 군사시설 보호법」 제2조제7호에 따른 민간인통제선 북쪽지역에 소재한 농지의 경우에는 농지 소재지 읍·면·동의 담당 공무원의 확인으로 농지 소재지 이·통장의 확인을 갈음할 수 있습니다.

담당공무원

고창군수 귀하

확인

읍장·면장·동장

* 농지소재지 거주자 확인은 신청자와 「민법」 제779조에 따른 가족관계 외의 자로 한정

* 위 내용이 거짓임을 알고도 확인을 해 준 경우에는 「농업·농촌 공익기능 증진 직접지불제도 운영에 관한 법률」 제43조제3호에 따라 1년 이하의 징역 또는 1천만원 이하의 벌금에 처해질 수 있습니다.

기본직접지불금 경작사실확인서 발급대장

경작사실확인서 발급대장 (리)

발급번호	발급일자	신청인	생년월일	신청농지 개수	확인자 (이통장 대표)
행정리-001호	23. 3. 5.	홍길동	1970.1.1.	5개 필지	(서 명)
행정리-002호					
행정리-003호					
행정리-004호					

붙임 8

전라북도 농업농촌 공익적 가치 지원사업 지급신청서

■[별지 제1호 서식]

전라북도 농업·농촌 공익적 가치 지원사업 지급신청서(농가용)						
신청인	성명		주민등록번호			
	전화번호 (HP)		주민등록상 주소	시군 읍·면·동	번길	번지
	입금계좌	금융기관	계좌번호			
배우자	성명		주민등록번호			
	전화번호 (HP)		주민등록상 주소	시군 읍·면·동	번길	번지
* 배우자 미기재시 읍면동 업무담당자가 별도 확인하고 누락시 추가 기재						
농지(임지) 및 농작물 (임산물재배)	농지(임지) 소재지			재배품목	재배면적(㎡)	
	읍·면·동	도로명(리)	지번			
<p>상기 본인은 전라북도 농업농촌 공익적 가치 지원사업을 신청하며, 담당 공무원이 「전자정부법」 제36조, 「개인정보보호법」 제15조 및 제17조, 제18조·제23조·제24조, 행정안전부 공공 마이데이터 운영 계획에 따라 행정정보공동이용 등을 통하여 신청인의 개인정보를 확인하는 것과 보조금 수령 이후, 본 사업의 이행조건 검증결과를 반영한 반환 명령에 어김없이 따를 것에 동의합니다.</p> <p>또한, 농업농촌 공익적 가치 지원사업 수령으로 인해 기초생활생계비 등 복지급여 지원금액이 감액되거나 대상에서 탈락되더라도 이의제기를 하지 않을 것을 동의합니다.</p> <p>(동의시 반드시 □에 √ 표시), (미동의시 해당서류를 직접 제출)</p> <p><input type="checkbox"/> 사업추진과 관련된 개인정보 수집·이용·제공에 동의합니다.(필수)</p> <p>2022년 월 일 신 청 인 (농업인) : 성명 (날인 또는 서명)</p>						
00시장·군수 귀하						
<p>※ 첨부 : (공통) 농업·농촌 환경실천협약서 1부 (해당자) <input type="checkbox"/> 관내외 경작사실확인서(□에 √ 표시), <input type="checkbox"/> 소득금액증명원(□에 √ 표시)</p>						
1. 마을아·통장 확인 결과		마을명		마을 아통장	(인)	
① 관내 주소지를 두고 실제 거주 여부 : 여(), 부()						
“부” 인 경우 지급 제외, 개인 신청인 경우 담당 공무원이 거주 여부 확인 후 기재						
② 주소와 농경지의 소재지(읍면동) 일치 여부 : 여(), 부()						
“부” 인 경우 농지소재지 이·통장으로부터 관내(외) 경작사실확인서 제출 필요						
2. 읍·면·동장 확인 결과			담당공무원	(인)		
① 신청년도 2년 이상 도내 주소자 여부 : 여(), 부()						
“부” 일 경우	전입일	년 월 일	전출일	년 월 일	전출지역	도내(), 도외()
② 신청인의 농업경영정보 확인 여부 : 여(), 부()						
“√” 표시	전년도 기본형 공익불금수령 여부	수령() 미수령()	(미수령)일 경우 관내(외)경작사실확인서 제출여부			
③ 복지급여수급자 여부 : 여(), 부() “여” 일 경우 복지급여 수급제한가능성 안내						
④ 종합의견 : 지급대상(), 지급대상 제외()						

■[별지 제1호 서식]

전라북도 농업·농촌 공익적 가치 지원사업 지급신청서(양봉농가용)							
신청인	성명			주민등록번호			
	전화번호 (HP)			주민등록상 주소	시군 읍·면·동	번길	번지
	입금계좌	금융기관	계좌번호				
배우자	성명			주민등록번호			
	전화번호 (HP)			주민등록상 주소	시군 읍·면·동	번길	번지
* 배우자 미기재시 읍면동 업무담당자가 별도 확인하고 누락시 추가 기재							
사업장 소재지 (꿀벌 사육장 소재지 포함 전체 작성)	사업장 소재지			꿀벌종류	사육규모(군)		
	읍·면·동	도로명(리)	건물번호(지번)				
<p>상기 본인은 전라북도 농업농촌 공익적 가치 지원사업을 신청하며, 담당 공무원이 「전자정부법」 제36조, 「개인정보보호법」 제15조 및 제17조, 제18조·제23조·제24조, 행정안전부 공공 미디어이터 운영 계획에 따라 행정정보공동이용 등을 통하여 신청인의 개인정보를 확인하는 것과 보조금 수령 이후, 본 사업의 이행조건 검증결과를 반영한 반환 명령에 어김없이 따를 것에 동의합니다.</p> <p>또한, 농업농촌 공익적 가치 지원사업 수령으로 인해 기초생활생계비 등 복지급여 지원금액이 감액되거나 대상에서 탈락되더라도 이의제기를 하지 않을 것을 동의합니다.</p> <p>(동의시 반드시 □에 √ 표시), (미동의시 해당서류를 직접 제출)</p> <p><input type="checkbox"/> 사업추진과 관련된 개인정보 수집·이용·제공에 동의합니다.(필수)</p> <p>2022년 월 일 신 청 인 (농업인) : 성명 (날인 또는 서명)</p>							
00시장·군수 귀하							
<p>※ 첨부 : (공통) 농업·농촌 환경실천협약서 1부, 양봉농가 등록증 사본 1부 (해당자) <input type="checkbox"/> 관내의 양봉농가확인서(<input type="checkbox"/>에 √ 표시), <input type="checkbox"/> 소득금액증명원(<input type="checkbox"/>에 √ 표시)</p>							
1. 마을아·통장 확인 결과		마을명		마을 아통장		(인)	
① 관내 주소지를 두고 실제 거주 여부 : 여(), 부()							
“부” 인 경우 지급 제외, 개인 신청인 경우 담당 공무원이 거주 여부 확인 후 기재							
② 주소와 사업장의 소재지(읍면동) 일치 여부 : 여(), 부()							
“부” 인 경우 사업장소재지 아통장 또는 시군 양봉협회 지부장으로부터 관내(외) 사육사실확인서 제출 필요							
2. 읍·면·동장 확인 결과				담당공무원		(인)	
① 신청년도 2년 이상 도내 주소자 여부 : 여(), 부()							
“부” 일 경우		전입일	년 월 일	전출일	년 월 일	전출지역	도내(), 도외()
② 신청인의 농업경영정보 확인 여부 : 여(), 부()							
“√” 표 시	농업경영체등록확인 여부			양봉농가 등록여부			
③ 복지급여수급자 여부 : 여(), 부() “여” 일 경우 복지급여 수급제한가능성 안내							
④ 종합의견 : 지급대상(), 지급대상 제외()							

개인정보의 수집 및 활용 동의서

전라북도 농업·농촌 공익적 가치 지원사업 추진을 위해 개인정보를 처리하기 위한 동의서입니다.

- 다 음 -

◇ 개인정보 수집 목적

1. 농업·농촌 공익적 가치 지원사업 지급 대상자 선정
2. 농업·농촌 공익적 가치 지원사업 지급

◇ 일반정보의 수집

- 필수정보 : 성명, 주소

※ 농업·농촌 공익적 가치 지원사업 대상자 여부를 정확하게 확인하기 위한 필수정보로 동의하지 않을 경우 본 서비스를 받는데 제한을 받을 수 있습니다.

☐ 동의하지 않음 ☐ 동의

- 선택정보 : 전화번호(휴대폰번호)

※ 전화번호(휴대폰번호) 수집은 대상자 여부와 심의 과정에서 필요한 정보를 묻거나 필요한 사항을 알려드리기 위함입니다. 수집에 동의하지 않더라도 본 서비스를 받는데는 제한은 받지 않습니다. ☐ 동의하지 않음 ☐ 동의

◇ 고유식별정보(주민등록번호)

- 주민등록번호 수집의 목적은 대상자 선정, 수당지급시 동명이인의 구별과 수당을 정확하게 지급하기 위함입니다. 동의하지 않을 경우 정보시스템에서의 조치가 불가할 수 있으며 대상자 선정에 영향이 있을 수 있습니다. ☐ 동의하지 않음 ☐ 동의

◇ 제3자 제공에 관한 사항

- 농업·농촌 공익적 가치 지원사업을 위해 동의해 주신 정보를 행정정보공동이용 센터, 금융기관 등에게 제공될 수 있습니다. 동의하지 않을 경우 농업·농촌 공익적 가치 지원사업 대상자 선정에서 제외될 수 있습니다. ☐ 동의하지 않음 ☐ 동의

◇ 목적외 이용

- 수집된 개인정보를 활용하여 농업·농촌 공익적 가치 지원사업 지급과 관련된 교육·홍보 자료 등을 귀하에게 제공해 드리고자 합니다. 동의하지 않을 경우에는 관련 서비스를 받지 못하게 됩니다. ☐ 동의하지 않음 ☐ 동의

◇ 개인정보 보유 및 폐기

- 정보처리시스템에 저장되거나 종이문서 개인정보는 공공기관의 기록물관리에 관한 법률과 개인정보보호법에 정한 보관기관에 따라 폐기합니다.

2022년 월 일

신청인 (서명)

본인정보 제3자 제공요구서

본인은 「전자정부법」 제43조의2에 따라 행정기관 등이 보유하고 있는 본인에 관한 행정정보(본인정보)를 아래와 같이 제3자에게 제공하도록 본인정보 제공시스템에 요구하고자 합니다.

※ 내용을 자세히 읽으신 후 제공요구 여부를 결정하여 주십시오.

☐ 본인정보에 관한 사항

본인정보	항목	보유기관
주민등록표 등·초본	열람대상자정보(성명, 주민등록번호-발급, 행정기관코드, 주민등록상태, 현주소, 도로명주소-현재), 성명정정이력(정정이전성명), 주소이력(변동일, 도로명주소-이력)	행정안전부
건강보험자격득실확인서	자격득실 확인정보(가입자구분, 사업자명칭, 자격취득일, 자격상실일)	국민건강보험공단
국민기초생활수급자증명서	수급자구분(수급자구분)	보건복지부
공무원연금내역서	인적사항(소속)	공무원연금공단
농업경영체(임업경영체)등록확인서	등록정보(등록번호, 최초등록일, 최종변경일, 주소) 경영주(경영주성명, 주민법인등록번호, 개인법인구분), 경영주변경이력(등록일자, 변경이력), 경영주이외의농업인(농업인명, 농업인주민등록번호, 경영주와의관계, 공동경영주여부), 경영주이외의 농업인변경이력(등록일자, 변경이력), 농지및농작물생산(농지번호, 농지사용여부, 농지소재지, 본번, 부번, 공부지목, 실제지목, 경영형태, 공부면적, 실면적, 재배품목), 가축곤충등사용시설 및 규모(축사사용여부, 시설소재지, 시설소재지공부면적, 시설공부면적, 시설실면적, 경영형태, 시설용도, 사육품목, 사육규모), [임야및임업경영(농지번호, 임지사용여부, 임야소재지, 경영방식, 경영형태, 공부면적, 실면적, 품목명, 산지면적, 시설면적, 품목사용여부, 시설명, 등록일자, 삭제일자) 임지경영(농지번호, 인가번호, 경영계획구명칭, 계획기간, 경영계획구면적)] 직불금및정보보호인증현황(사업년도, 지원금합계)	농림축산식품부
소득금액증명	증명내용 소득증명(과세년도), 증명내용 소득증명 종합소득세 소득금액(이자, 배당, 사업, 근로, 연금, 기타, 합계, 분리과세), 증명내용 연말정산(귀속년도, 구분, 상호명, 정산사업자등록번호, 지급받은총액, 정산소득금액, 총결정세액, 비고)	국세청

☐ 본인정보를 제공 받는 제3자에 관한 사항

- 제3자(이용기관) : 전라북도청
- 서비스 : 전라북도 농어민 공익수당 지급 및 업무관리(수당 지급 완료 시 까지)
- 본인정보 제공목적 : 농업·농촌 공익적 가치 지원사업 업무의 빠른 검증을 통한 효율적인 행정서비스를 지원하고자함.

☐ 본인정보 제공 방법

※ 일회적 제공

※ 귀하는 본인정보 제공 요구를 하지 않을 수 있습니다. 단, 제공 요구를 하지 않을 경우에는 (무음정보 제공 목적)을 받을 수 없습니다.

「전자정부법」 제43조2에 따라 본인정보 제공요구를 하시겠습니까?

제공 요구합니다 / 예	제공 요구하지 않습니다 / 아니오
-----------------	-----------------------

□ 인증절차

- 인증기관 : 한국농업기술진흥원(익산시 소재)
- 인증지원 : 고창군농업기술센터(경제작물팀 560-8843, 8829)

순서	주요 내용	비고
1-1	◦ 대상품목확인 / 65개 품목(2022기준)	
1-2	◦ 농식품 국가인증사전취득 / GAP , 무농약, 유기농(1종 이상)	
1-3	◦ 저탄소 농업기술 실천 / 1종 이상	*전년도 기준
1-4	◦ 신청서 제출 / 매년 2회(3월, 7월) *농업기술센터 접수대행 가능	*3월에 신청
<1차 대상자로 확정된 후 다음단계 진행>		
2-1	◦ 온실가스 배출량 산정보고서 작성 / 전문컨설턴트 지원 <div style="border: 1px solid black; padding: 5px; margin-top: 10px;"> <구비서류> <ul style="list-style-type: none"> · 농업경영체등록증(국립농산물품질관리원 또는 읍·면사무소) · 국가인증서(GAP, 무농약, 유기농 등) · 비료, 농약 등 매출상세내역(농협 및 거래처) : <u>전년 1~12월</u> · 농사용 전기사용 고지서(한전) : <u>전년 1~12월</u> · 면세유류대장(농협) · 농산물 판매실적(거래처) : <u>전년 1~12월</u> </div>	*컨설팅 지원 대상자로 확정된 이후에 진행 *현장조사
2-2	심사	*심사원 파견
2-3	인증서 교부	
2-4	인증서 활용 : 농산물 홍보 등	

□ 세부사항

○ 저탄소 농축산물 대상품목

- 식량작물(7품목) : 벼, 보리, 옥수수, 고구마, 감자, 콩, 밀
- 채소(27품목) : 수박, 멜론, 고추, 호박, 딸기, 무, 배추 등
- 과수(15품목) : 복분자, 단감, 배, 매실, 포도, 체리, 블루베리 등
- 특용·약용(9품목) : 인삼, 땅콩, 참깨, 더덕, 느타리버섯 등
- 임산물(7품목) : 밤, 대추, 고사리, 산딸기 등

○ 저탄소농업기술 * 실천여부 증빙자료(사진, 영농일지 등)

- 비료 및 작물보호제 절감기술

* 화학비료 절감, 녹비작물 재배, 자연순환형 농법, 무경운 토양, 양액재배(토경), 친환경 비료 사용

- 농기계 에너지 절감기술

* 무경운 및 부분경운, 고효율 농기계 활용, 농기계활용 효율화 기술 적용(에코 드라이빙 적용, 공동방제(대형,항공방제 등) 수행)

- 난방에너지 절감기술

* 고효율 난방기술, 보온터널(수막재배), 신재생에너지

- 기타

* 논의 물관리(논물빼기 2회이상 30일 이상 물관리), 농자재 재활용(비닐하우스 비닐 5년 이상, 멀칭비닐 2년 이상, 관수호스 2년 이상)

○ 온실가스 인증배출량 기준

- “해당품목의 전국 평균 온실가스 배출량” 으로 인증대상 세부 사항의 저탄소 여부를 판단하는 배출량 기준

▪ 농업·농촌 자발적 온실가스 감축사업 (농림축산식품부/한국농업기술진흥원)

- 농업인이 기존 영농활동으로 인해 발생하는 온실가스를 추가적인 활동(저탄소농업기술)을 통해 감축하면, 줄어든 감축량 만큼 거래(정부구매 또는 탄소시장활용)하여 농업인이 추가소득을 획득하고 에너지 비용 등의 영농비용을 절감
- 농업부문의 에너지 이용 효율 향상기술, 친환경 농업기술, 신재생에너지 사업 등 온실가스를 감축할 수 있는 새로운 기술을 말하며, 감축사업에서는 방법론이 있는 기술만 등록
- * 저탄소농축산물인증과 별도 사업으로, 사업대상자로 확정되어야 가능

▪ 온실가스·에너지 목표관리제(환경부/부문별 관장·운영·검증 기관 체제)

- 대규모 온실가스 배출업체(관리업체)를 대상으로 온실가스감축 및 에너지이용 효율개선을 위한 목표를 설정하고 이의 이행을 관리하는 제도
- * 총괄기관(환경부), 관리업체의 관리를 담당하는 관장기관이 수행



안녕하세요 마을주민 여러분!

농업인 여러분들의 농업경영체 정보를 어디에서 관리하고 있는지 알고 계신가요? 바로! 국립농산물품질관리원입니다.

이번에 국립농산물품질관리원에서 농업경영체 등록과 관련해서 몇 가지 중요한 정보를 알려드리겠다고 하니깐요 잘 들어 주세요.

먼저 농업경영체 등록정보 유효기간에 대해서 알려드리겠습니다.

농업경영체 등록정보 유효기간은 농업경영체 최초 등록 또는 변경 등록한 날로부터 3년이라고 하는데요?

농업경영체를 등록하고 3년 동안 변경등록 하지 않거나 갱신하지 않으면 여러분들의 소중한 농업경영체 등록이 말소가 될 수 있다고 하네요.

농업경영체 등록 유효기간을 확인하시구요! 유효기간이 만료되기 전에 꼭 갱신하시기 바랍니다.

다음은 농지대장을 이용한 농업경영체 등록에 대해서 알려드릴게요.

2022년 8월 18일부터 개정된 농지법에 따라 모든 농지는 농지 소재지 시청·구청, 읍·면사무소에서 농지대장으로 등록 관리하고 있다고 합니다.

그동안 국립농산물품질관리원에선 무단 점유만 아니면 임대차계약서만으로 농업경영체 등록을 해줬는데요.

앞으로는 임대차 계약서 대신에 농지대장에 등재된 농지정보를 확인하고 농업경영체 등록을 한다고 하네요.

농지와 임대차 정보가 농지대장에 등재되어야 농업경영체 등록이 된다는 점, 꼭 기억하시기 바랍니다.

마을주민 여러분!

농업경영체 등록은 농업인 여러분들의 주민등록증과 다름이없습니다. 농업경영체 등록 정보는 농업인 여러분 스스로 관리를 해주셔야 합니다.

이름이나 주소가 바뀌면 바로 변경 신고하는 것처럼 농지 소재지, 재배품목과 면적, 키우는 가축과 마릿수 등이 변경되면 국립농산물품질관리원에 수정 요청을 해주세요

농업경영체 등록에 대해서 궁금하신 사항이 있으면 가까운 국립농산물품질관리원에 문의해 주시기 바랍니다.

감사합니다.

1 영농폐기물·영농부산물 소각 금지

영농폐기물·부산물 소각 방지

영농폐기물·부산물 및 논·밭두렁 소각 행위는 농촌지역 미세먼지 발생의 원인으로 작용
폐기물관리법에 따른 폐기물처리시설이나 지자체에서 정하는 장소 외에서는
폐기물 소각행위 금지

※ 폐기물 관리법 상 벌칙 사항(제68조제3항) :
지자체에서 정하는 장소 외에 생활폐기물을 버리거나 매립, 소각한 자는
100만원 이하의 과태료 부과



12~4월 불법소각 기동단속반 확대* 등 지도·점검 강화 및 불법 소각 금지 홍보**

* 주말과 일출 전·일몰 후 산림 주변 등 불법소각 집중 단속 (시군별 2개 반 이상)
** 농진청 새해농업인실용교육, 반상회보, 마을방송 등

계절관리제 및 비상저감조치 발령 시

폐비닐, 부직포 등 영농 후 발생한 영농폐기물 소각 금지

세척 등 정리하여 재활용 가능 여부에 따라 분리배출 실시

- (재활용 가능품목) 멀칭비닐, 하우스비닐 등 폐비닐과 폐농약 용기는 마을 공동집하장 및
임시집하장으로 배출
- (재활용 불가능품목) 부직포, 반사필름 등 재활용이 불가능한 폐기물은 폐기물 종량제 봉투에 담아
수거 장소로 배출

고춧대, 찢단, 과수 전정가지 등 영농부산물 소각 금지

수확 후 밭에 남은 영농부산물은 수거하여 퇴비화하거나, 로터리처리

논·밭두렁 태우기 금지

병해충 방제 목적의 논·밭두렁 태우기 금지

* 논·밭두렁 태우기는 병해충 방제 효과가 없고, 해충류는 11%가 방제되나,
농사에 도움을 주는 천적 곤충류가 89% 감소



2 축사 및 축산분뇨 관리 요령

축산분야 미세먼지 발생 저감 노력

■ 한국환경정책평가연구원(KEI) 및 해외 연구에 따르면 암모니아가 미세먼지로 전환된다는
연구 결과가 있어 축산악취 저감 노력 필요

비상저감조치 발령 시

■ 축산농가 행동요령

- (축사 내부) 해제시까지 안개분무 시설 가동 또는 주기적 물청소 실시

- 가축에게 미생물제제를 급여하고 축사 내 깔짚 바닥 및
분뇨저장조에 미생물제제 살포(1일 1회)
- 양돈·가금 등 밀폐 축사의 경우 악취저감시설흡수액 교체 등 관리 및 가동 최대화
- 한육우·가금 등 개방형 축사의 경우 톱밥, 왕겨 등 수분조절제 추가

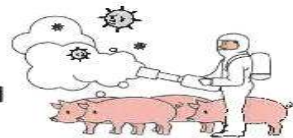

- (축사 외부) 퇴비·액비 농경지 살포를 중지하고 퇴비사 퇴비에
미생물제제 살포(1일 1회) 및 비닐 덮기

- 퇴액비화 시설 가동을 일시중단하고 축사 주변 및 인근 도로 물청소 실시

■ 공동자원화시설 및 민간퇴비공장 관리 요령

- 퇴비에 미생물제제 살포 및 퇴비화시설의 교반기·송풍기 가동을 중단하고
시설 외부에 적치된 퇴비 원료 및 완제품 등에 대한 비닐 덮기
- 악취저감시설의 흡수액 교체 등 관리·가동, 시설 주변 및
인근 도로 물청소 실시 및 퇴액비 농경지 살포 중지



■ 공동방제단

- 소규모 축산농가, 밀집사육지역, 전통시장 등 주변에 소독제 살포

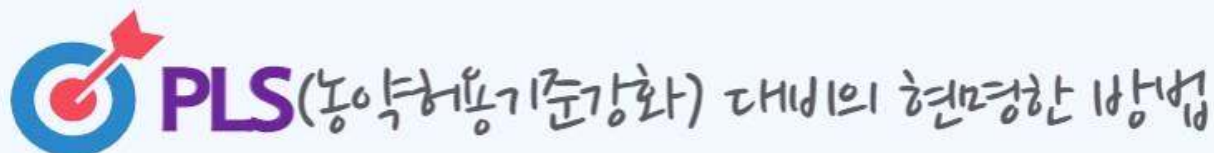

농산물안전 출하 전, 분석을 의뢰하세요

농산물안전분석실 이용안내	
시료채취 ① 작물 출하 10~14일 전 ② 4군데 이상 ③ 500 g ~ 1 kg ④ 농가 직접 채취	시료접수 및 신청서작성 농산물안전성분석실 1층 접수처 (고수면 인성로 304)
분석항목 고시 잔류농약 463성분 (살충제198종, 살균제126종, 제초제127종 등)	분석결과 활용 출하처 제출, 참고용 등



고창군농업기술센터 농산물분석팀
Tel. 063-560-8891

※ 고창군에 주소지와 경작지를 둔 군민에 한해, **분석수수료** 무료로 이용가능 합니다.



농산물 안전성 고창농업기술센터와 함께 하세요 !

① 농약허용기준강화제도(PLS) 란?

- 2019. 1. 1일 부터 모든 농산물 시행
- 농작물별 등록된 농약은 잔류허용기준 내에서 사용
- 미등록된 농약은 잔류허용기준 0.01ppm(mg/kg) 적용
- * 0.01ppm은 국제규격 수영장에 수저한스푼 양으로 사실상 **미등록 농약사용 금지**하는 법

① 농약허용기준강화제도(PLS) 목적

- 농약의 오·남용을 막고, 안전한 먹거리 생산

① 유통단계에서 잔류농약초과 부적합 농산물로 판명될 경우

(※부적합 농산물: 등록농약은 허용기준 초과, 미등록농약은 0.01 ppm 초과)

- 과태료부과, 농산물폐기, 출하제한(1~6개월)

① PLS제도 이것만 지키면 문제없습니다 **(농약안전사용기준)**

1. 농약 포장지 표기사항(해당작물, 병해충) 반드시 확인하고 사용하기
2. 재배 작물에 등록된 농약만 사용하기 (예. 고추는 고추에 등록된 농약만 사용)
3. 농약 사용시기 · 횟수 · 용량 · 희석배수 지키기
4. 수확전 마지막 살포일 준수하기
5. 출처불분명, 밀수 농약 사용하지 않기



**농약안전사용기준을 준수하고, 출하전 잔류농약 검사를 미리 받아보시는 것이
농산물의 안전성 및 농가의 피해를 줄이는 최고의 방법입니다.**

▶ 농산물 등록농약정보 검색 : 농사로 (<http://www.nongsaro.go.kr>)
농약정보서비스 (<http://psis.rda.go.kr>)



고창군 농업기술센터

[농산물 안전분석실 ☎ 560-8891]

농사의 시작은 토양검정 부터!

토양검정의 목적

- 토양의 양분상태를 확인하여, 영양상태의 불균형을 예방할 수 있습니다.
- 적정 비료 시비량을 확인하여 양분결핍 및 과다를 방지할 수 있습니다.
- 시비처방서에 따라 필요한 양만 시비하므로 경영비 절감효과를 얻을수 있습니다.

토양검정 항목

- pH, 유기물함량, 유효인산, 칼륨, 칼슘, 마그네슘, 전기전도도(EC), 규산, 석회

토양 시료채취 요령

● 채토시기

- 다음 작물을 심기 전 **농한기**에 퇴비나 화학비료를 뿌리지 않은 상태

● 채토 깊이 및 채토량

- 한 포장 당 5~10개 지점 이상에서 일정한 간격으로 채취
 - ① 겉흙을 살짝 걷어내어 이물질을 제거한다. (시설은 겉흙을 제거하지 않는다)
 - ② 삽으로 15cm 정도의 깊이로 V자 홈을 파서 흙을 제거하고, V홈의 옆면을 균등하게 채취한다.
 - ③ 각 지점에서 채취한 흙을 균일한 양으로 골고루 섞어, 필요한 토양시료량 (1~2 kg)을 시료봉투에 담아 이름, 작물명, 경작지(지번), 경작형태(노지/시설), 인증종류(GAP/무농약/유기농)를 기재 합니다.

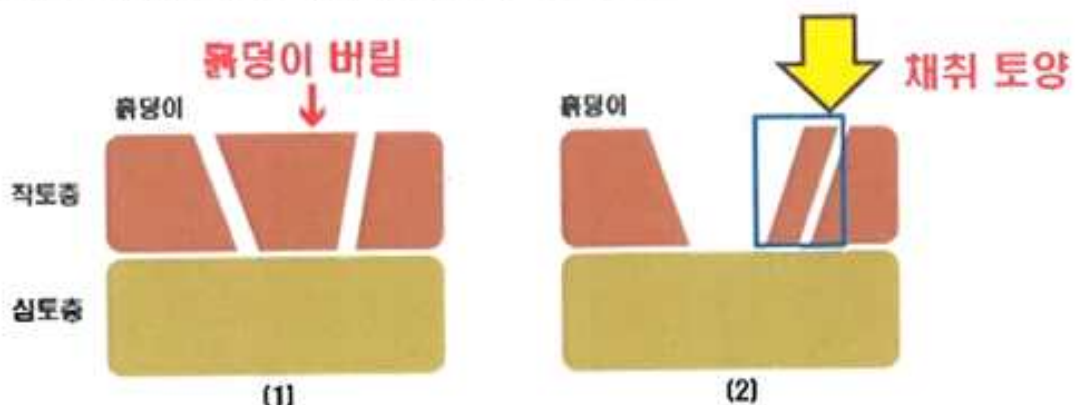

필지유형별 채취요령

평탄지	경사지	과수원
 <p>논·밭당 5~10개 지점 이상에서 시료를 채취해야 토양의 정확한 평균특성을 알 수 있습니다.</p>	 <p>경사진 논·밭은 상부, 중부, 하부의 3개 구역으로 구분한 후 구역별로 5~10개 지점에서 채취합니다.</p>	 <p>대표 과수 12~15주를 선정하여 나무 가지 끝을 기준으로 30cm 안쪽 3개 지점에서 채취합니다. 표면으로부터 30~40cm 깊이까지 채취합니다.</p>

※ 시료 채취과정에서 발생하는 오차는 80~85%나 되므로 토양검정시 토양시료를 정확히 채취하는 것이 가장 중요합니다!

토양검정 정보는 **흙토람(soil.rda.go.kr)**을 통해 제공합니다.

- **흙토람**은 나의 논·밭의 토양 특성 정보와 적합한 비료사용량을 추천해 주는 농촌진흥청의 토양환경정보 시스템입니다.



흙토람 이용



시비처방서

토양검정은 분석에서 시비처방서 발급까지 의뢰건수에 따라 2주~1개월 정도 소요되므로 1~2개월 전에 미리 분석의뢰 하시기 바랍니다.

고창군 농업기술센터 농산물분석팀 / ☎560-8894
[토양검정실 : 고수면 인성로 304]

출산여성 농가도우미 이용신청하세요 !

전라북도에서는 출산 여성농어업인 여러분들을 위하여
"출산여성 농가도우미" 사업을 추진하고 있습니다.

○ 지원대상은 ?

☞ 전북도내 농어촌지역에 거주하는 출산(예정) 여성농어업인

○ 도우미가 하는일은 무엇인가요 ?

☞ 출산 여성농어업인이 수행하던 농어업 등 작업 및 가사일

○ 농가도우미 신청에 따른 지원내용은 ?

☞ 70일간 농가도우미 이용, 1인당 최대 567만원 지원

※ 농가도우미 이용단가(90,000원/1일) 90% 보조

○ 신청기간은 ?

☞ 출산(예정)일 기준으로 출산 전 30일부터 출산후 150일까지
180일 기간 중에 거주지 읍면동 주민센터에 신청

* 사업대상자 확정후 180일 기간 중 도우미를 70일간 이용할 수 있음

