

2015년 02월 25일(수)

고 수 면 이 장 회 의 자 료



고 수 면

총 무 담 당

지방세:임설희(8153) 사업·상하수도:이문규(8152)
보 건:김순남(8156) 동향·민방위:박경태(8151)

□ 각종 사건·사고 등 동향보고 협조

- 대 상 : 각종 사건사고 여론동향 미담사례 등
- 협조사항 : 동향 발생시 면사무소에 즉시 연락요망

□ 교수 “누구나 학교” 2월 특강

- 일 시 : '15. 2. 25.(수) 11:00
- 강 사 : 오성택(재경군민회장)
- 장 소 : 교수면사무소 2층 회의실
- 주 제 : 고창지킴이 “출향인”
- 대 상 : 교수면민 누구나

□ 풍수해보험 가입신청 안내

- 신청기간 : 2015. 년 중
- 대상재해 : 태풍, 강풍, 홍수, 호우, 해일, 풍랑, 대설
- 대상시설 : 주택, 온실(비닐하우스 포함)
- 상품유형
 - 주택(보험기간 1년, 일시납원칙) : 주택법제2조 주거용 건물
※ 제외 : 건축물대장 등재되지 않은 건물, 부속건물(창고, 외양간 등)
 - 온실(비닐하우스를 포함한 농·임업용 목적의 온실)
※ 제외 : 100㎡미만의 온실, 농·임업용 이외의 온실

□ 2015 전국 사업체 조사 홍보

- 조사기간 : 2015. 02. 04. ~ 2015. 03. 11.
- 조사대상 : 2014년 기준 종사자 1인 이상인 모든 사업체
- 협조사항 : 조사원 방문시 협조 홍보

□ 가 로 등 고 장 신 고 처 홍 보

- 신 고 처 : 고창군청 가로등 보수팀 ☎ 560-2418
※ 군청으로 고장신고 하시면 더욱 신속히 수리 됨.
- 신고내용 : 가로등 관리번호(예시 : 해리면 동호리 011) 및 고장내용

□ 2015년도 통합문화이용권(문화누리카드) 발급개시

- 대 상 : 기초생활수급자 및 차상위계층 중 6세 이상
- 발급기간 : 2015. 2. 25. ~ 4. 30.
- 지원금액 : 연간 개인당 5만원
- 발급방식 : 카드신청자 전원
- 상담안내 : 고수면사무소 ☎ 560-8153 임설희,
콜센터 1544-3412

□ 「 나 라 사 랑 태 극 기 달 기 」 캠페인

- 일 시 : 2015.02.26.(목) 14:00 ※전국 동시 실시
 - 내 용
 - 3.1절 국기게양 및 태극기 달기 운동 활성화
 - 태극기 보급 확대
 - 협조사항
 - 태극기 빨리 달기 운동추진(게양기간 : 2.26~3.1)
 - 마을 방송 실시 태극기 달기 독려
- ※ 정부 중점 추진 사항이므로 마을 방송 및 3.1절 국기 게양 적극 독려 바랍니다.

[붙임1] 마을방송(안)

올해는 광복 70주년을 맞이한 해이며,
금년 3월 1일은 제96주년 3·1절입니다.
우리 모두 나라사랑하는 마음으로 태극기를 게양합시다.

태극기 달기 홍보자료

태극기를 달아, 나라사랑을 실천합시다.

◇ 올해는 광복 70년이 되는 뜻 깊은 해이며,
다가오는 3월 1일은 제96주년 3·1절입니다.

- 우리 모두 나라사랑하는 마음으로 태극기를 답시다.

《 태극기는 언제 게양합니까? 》

☆ 각 가정에서는 3.1.(일) 07:00부터 18:00까지 태극기를 달도록
합시다.

※ 태극기는 「대한민국 국기법」 제 8조에 따라 매일·24시간 달 수 있음

☆ 심한 비·바람(악천후) 등으로 국기의 존엄성이 훼손될 우려가
있는 경우에는 달지 않으며, 일시적 악천후인 경우에는 날씨가
갠 후 달거나 내렸다가 다시 달아야 합니다.

《 가정에서, 태극기는 어디에 달아야 합니까 ? 》

☆ 밖에서 바라보아 대문(각 세대의 난간)의 중앙이나 왼쪽에 답니다.

※ 주택구조상 부득이한 경우, 태극기 다는 위치를 조정할 수 있음

※ 나라사랑하는 마음을 되새기며 자녀와 함께 달도록 하되, 안전사고가 일어나지 않도록 유의하기 바람

※ 아파트 등 고층건물에서는 난간 등에 단 태극기가 떨어지지 않도록 유의하기 바람

《 태극기는 어디에서 구입할 수 있습니까 ? 》

☆ 각급 지자체 민원실(시·군·구청 및 읍·면·동 주민센터 등),
인터넷우체국(www.epost.go.kr) 또는 인터넷 태극기 판매업체
등을 통해 구입하시기 바랍니다.



일반용 전기설비 점검 안내

- 점검기간 : 2015.03.02.~03.31.
- 점검대상 : 고수면 전지역(일반용 전기설비 고객 및 농사용전기설비)
- 점검절차 : 붙임 참조
- ※ 전기안전공사 직원 사칭 공사를 빙자하여 금품 요구할 경우
(063)700-0100 이나 1588-7500 또는 경찰관서에 신고

[붙임1]

03월 전기안전점검 안내

- 점검지역 : 고창군 성내면, 고수면 전지역
- 점검기간 : 2015년 03월 02일 ~ 03월 31일
- 점검내용 :
 - 옥내 누전여부
 - 누전차단기 및 개폐기(차단기) 상태 이상유무
 - 전기 배선상태의 안전성 여부
 - 전기기기 및 분전반 접지여부
- 당부말씀
 - 전기사업법 제 66조에 의거 2~3년마다 1회 실시하는 법정점검 임
 - 집을 비우시게 되면 전기안전점검을 실시하지 못하게 되므로 면사무소, 이웃집 또는 우리공사에 사전 연락하시어 점검이 이루어 질 수 있도록 협조 요망
 - 이번 점검 누락 시는 2~3년후 점검하게 되므로 위험시설이 있는 경우에는 전기재해가 발생할 수도 있음
- 문의사항 : 한국전기안전공사 전북서부지사(☎700-0100~0101)

정기점검 업무처리 절차도

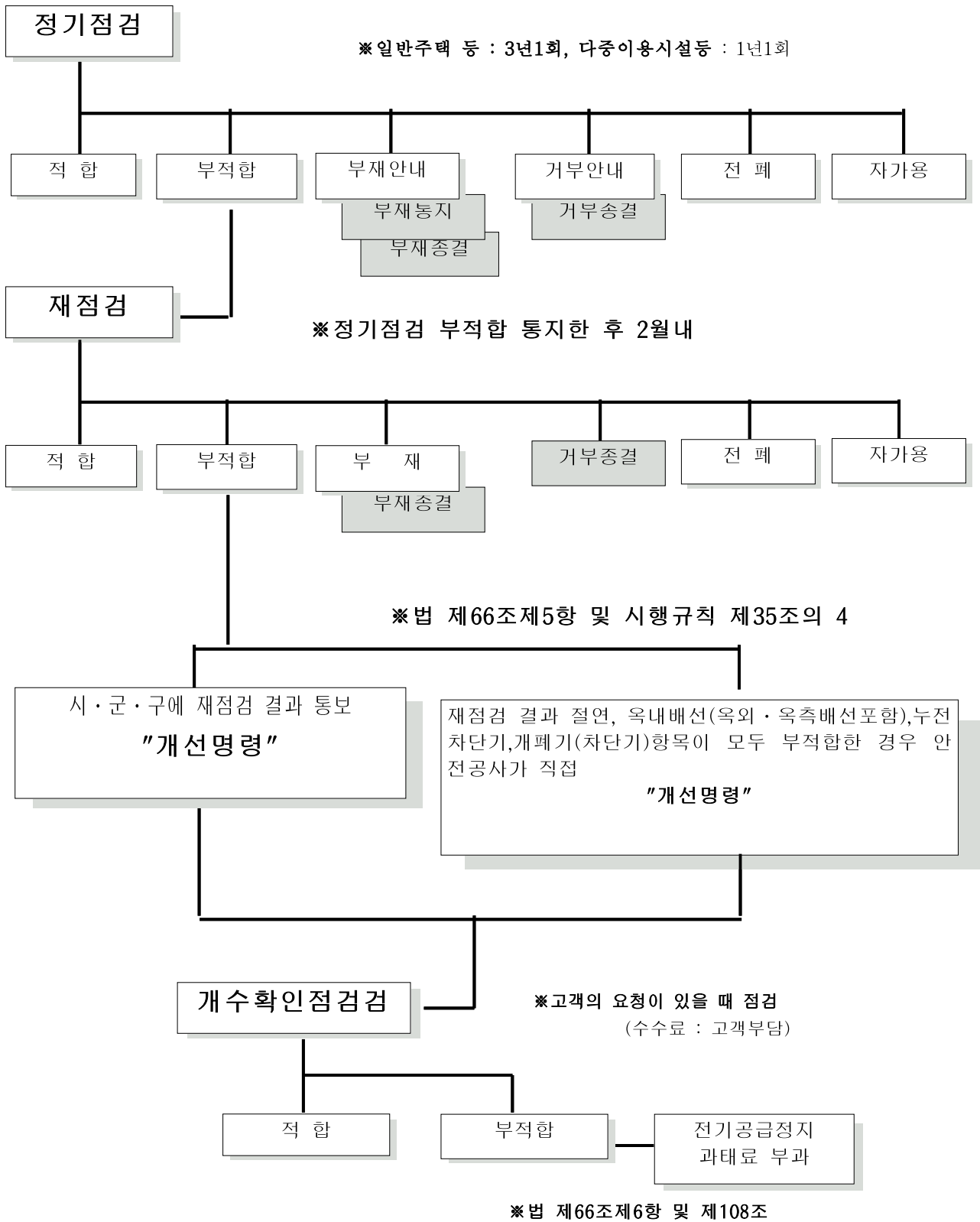

〈 2015년 1월부터 〉 상하수도요금 등 지방세입금 납부가 편해집니다.

1 납부고지서, 이제 필요 없습니다.

- **지금까지**, 납부고지서(OCR)를 공과금전용수납기에 넣거나 은행창구에 제출해야 상하수도요금, 주정차위반과태료 등 지방세입금을 납부할 수 있었습니다.
- **앞으로는**, 납부고지서를 가지고 가지 않아도 은행 현금입출금기에 통장 또는 신용(현금)카드를 이용하여 상하수도요금, 주정차위반과태료 등 지방세입금을 납부할 수 있습니다.
 - 본인의 카드·통장이 아닌 경우 또는 타인이 본인의 상하수도요금 등 지방세입금을 납부하고자 할 경우, 고지서상의 **전자납부번호(19자리)** 또는 **전자수용가번호(15자리)**만 알면 납부할 수 있습니다.
 - 납부고지서는 납부안내를 위해 지금과 마찬가지로 계속 보내 드립니다.
 - 현금입출금기 이용이 어려운 분은 고지서 지참하여 은행창구에서 납부할 수 있습니다.

《 납부절차 》

현행	 OCR 고지서를 가지고 은행 방문	 OCR 전용수납기 또는 은행창구를 통해 납부
개선	 OCR 고지서 없이 은행 방문	 현금입출금기 를 통하여 조회·납부

2 전국 어디서든 납부할 수 있습니다.

- **지금까지**, 거주 지역별로 납부 가능한 은행이 정해져 있어, 다른 지역의 상하수도요금, 주정차위반과태료 등 지방세입금을 내는 것은 불편했습니다.
- **앞으로는**, 전국 모든 지방자치단체의 상하수도요금, 주정차위반과태료 등 지방세입금을 전국 모든 은행에서 납부할 수 있습니다.
 - (납부 가능 은행 : 총 22개) 산업, 농협, 신한, 우리, SC, 하나, 기업, 국민, 외환, 씨티, 수협, 대구, 부산, 광주, 제주, 전북, 경남, 새마을, 신협, 상호저축, 우체국, 산림조합

3 모든 신용카드로 수수료 없이 납부 가능합니다.

- **지금까지**, 일부 자치단체만 신용카드 납부가 가능했고, 사용가능한 신용카드 수도 3~5개로 제한되어 있어서 이용하는데 불편이 많았습니다.
- **앞으로는**, 은행 현금입출금기, 위택스, 인터넷지로 등에서도 신용카드로 납부할 수 있으며, 국내 모든 신용카드(14개사)로 납부가 가능합니다.
 - 신용카드로 납부시 수수료는 없습니다. 다만, 은행 현금입출금기에서 납부하시면 타사카드(방문은행에서 발급한 카드 외)로 납부하실 경우에만 기기이용료 900원이 부과됩니다.

4 인터넷을 이용한 납부도 쉽고, 편리해집니다.

« 인터넷 이용한 납부절차 »

현행	 인터넷 납부	 로그인 (공인인증서)	 납세지 선택, 주민번호 등 입력·조회	 결재절차 (공인인증서)
개선	 인터넷 납부	 로그인 (공인인증서)	 납세지 선택 등 불필요	 결재절차 (공인인증서)

5 그 외에도 다양한 납부서비스가 제공됩니다.

- 은행이나 인터넷(일부 지자체 운영)에서 고지서 건별로만 납부하였으나, 앞으로는 은행 현금입출금기·인터넷뱅킹, 위택스, 인터넷지로를 통해 전국의 상하수도요금, 주정차위반과태료 등 지방세입금을 한번에 일괄 납부할 수도 있습니다.
 - 은행 현금입출금기에서는 1회 4건씩 납부가 가능하며, 위택스 등 인터넷을 통한 납부의 경우 여러 건을 선택 또는 전체납부 가능합니다.
 - 특히, 위택스의 경우 **통합납부바구니** 기능을 통해 지방세, 지방세외수입(상하수도요금, 주정차위반과태료 등), 환경개선부담금을 한번에 일괄 납부 가능합니다.



만60세 이상 주민 폐렴구균 예방접종 실시

- 접종대상 : 60세 이상 주민 중 미접종자
※ 1955년 12월 31일 이전 출생자 해당
- 접종시기 : 연중
- 접종장소 : 보건소, 면보건지소
- 접종시간 : 평일 오전중(09:00~12:00)
- 문의전화 : 560-8168



2015년 국가암 조기검진 및 건강검진 실시

- 기 간 : 2015년 12월 31일까지
- 대 상 : 2년 주기 생년월일(짝·홀수)시행 (2015년 홀수년도)
- 검진항목 : 5대암(위암, 유방암, 간암, 대장암, 자궁경부암)
요검사 및 신체계측 및 갑상선기능검사 등 기본검사

사업	구 분	대 상	내 용	비 고
암 조 기 검 진	위 암	의료급여수급자	○ 만 40세 이상 남·여	2년 간격
	간 암	및 건강보험가입자 하위 50%	○ 만 40세 이상 남·여 ○ 간경변증이나 B형간염바이러스 항원보유자 ○ C형 간염바이러스 항체 양성 확인된 자	1년 간격
	대장암	☞ 직장가입자 : 월 보험료 83,000원 이하	○ 만 50세 이상 남·여	1년 간격
	유방암	☞ 지역가입자 : 월 보험료 89,000원 이하	○ 만 40세 이상 여성	2년 간격
	자궁암		○ 만 30세 이상 여성	2년 간격

- 검진기관 : 국민건강보험법에 의한 검진기관 지정(고창군)
☞ 고창병원, 인암병원, 정내과, 임국희내과, 해리면현대의원
- 출장검진기관에서 순회 출장검진도 실시
- 검진비용 : 국민건강보험공단 80% 국비 10% 지방비 10%
- 마을 방송을 통한 건강검진 수시 홍보 협조(국정평가 대상)
- 대장암 검진을 위한 채변통 마을별 대상자 배부 협조



2015년 달라지는 금연제도

- 2011년 「국민건강증진법」이 개정되어, 법상 지정된 대형건물, 공공기관 청사 등 시설 내 흡연이 전면 금지(흡연실 허용)
- 2015년 1월 1일부터 모든 음식점에 대한 금연구역 지정
- ※ 금연클리닉(보건소, 면사무소 보건담당) 등록 신청시
금연패치, 금연파이프 등의 보조제 제공



2015년 출산장려금 지원제도 변경 안내

- 지원대상 : 신생아 출생일을 기준으로 신생아의 부모(부 또는 모)가 군 관내에 주민등록을 두고 1년 이상 계속 거주한 둘째자녀 이상 출산가정
- 지원내용 : 출산순위에 따라 차등지원
 - 변경 지원 : 2015년 1월 1일 출생아부터 적용
 - 3자녀 이상 2회 분할지원 : 회당 50%씩 출생시 1회, 1년 후 지급분은 계속해서 고창군에 주민등록을 두고 거주 할 경우 지원
 - 출산장려금 지원 변경 전 · 후

구 분	변경전	변경후	비고
	2014년 12월31일 출생아까지	2015년1월1일 출생아부터	
2자녀	100만원	150만원	
3자녀	300만원	500만원	
4자녀	500만원(4자녀 이상)	700만원	
5자녀 이상		1,000만원	

- 구비서류
 - 출산장려금신청서 1부(별지 제1호서식)
 - 출산장려금 지원대상확인서 부 (별지 제2호 서식)
 - 행정정보공동이용 사전 동의서 1부
 - 보호자 예금통장 사본 1부.



2015년 달라지는 금연제도

- 2011년 「국민건강증진법」이 개정되어, 법상 지정된 대형건물, 공공기관 청사 등 시설 내 흡연이 전면 금지(흡연실 허용)
- 2015년 1월 1일부터 모든 음식점에 대한 금연구역 지정
- ※ 금연클리닉(보건소, 면사무소 보건담당) 등록 신청시
금연패치, 금연파이프 등의 보조제 제공

□ 유해야생동물에 의한 농작물 피해예방사업 신청

- 신청기한 : ~ 2015. 3. 19.
- 지원대상 : 야생동물이 서식하고 있는 임야와 인접한 농경지를 경작하는 농민 등
- 지원시설 : 태양광 전기충격식 울타리(멧돼지,) 방조망(까치) 등
- 지원비율 : 보조(60%), 자부담(40%), 최대 1,000만원까지 지원
- 제출서류 : 피해예방시설 설치지원 신청서, 피해예방시설 설치지원비 신청사유서, 토지대장, 농지임대차 계약서(해당자), 견적서(방조망 신청시)
- 신청장소 : 면사무소 주민복지팀 ☎ 560-8143

□ 거동불편자 보행보조기 지원 신청

- 신청기간 : ~ 2015. 2. 27.까지
- 신청대상 : 만65세 이상 거동불편노인
 - ※ 제외대상 : 기 지원자, 양로시설 및 노인요양시설 등 시설입소 노인
- 지원비율 : 자부담 45,000원(30%), 군비 105,000원(70%)
- 지원절차 : 신청서 접수 → 대상자 확정 후 → 본인부담금 입금
→ 대상자 자택으로 보행보조기 배송
 - ※ 대상자 선정 : 고령자 및 생활이 어려운 자 우선 지원(고수면 8대)
- 신청장소 : 면사무소 주민복지팀 ☎560-8154

□ 저소득층 특정질환 의료비 지원사업 홍보

- 신청기간 : 연중
- 대 상 자 : 의료급여 수급자 및 차상위계층
- 대상질환 : 인공관절(고관절, 슬관절), 요실금, 전립선 질환, 척추질환(허리디스크 등)
- 지원방법 : 검사와 수술 등 외래 및 입원 진료비 본인부담금
- 신청장소 : 면사무소 주민생활지원담당 ☎.560-8154

[붙임 1]

노인보행보조기 지원 신청서

대상자	성명		주민등록 번호	-
	주소	전북 고창군 고수면 _____ (마을명:) 신주소 기재		
	연락처	자택		HP
신청품목		거동불편노인 보행보조기		
사회활동정도		예) OO마을 경로당 주O회 방문, 논·밭농사 경작 등		
★건강상태		※ 거동불편정도(혼자 외출가능, 지팡이 등 의존 외출가능, 혼자 외출 불가능) 등 질환정도를 구체적이고 상세하게 기재		
★경제상태 (보호구분)		※ 타 법에 의해 지원 유무 확인		
비 고				

★) 담당공무원 직접 확인하여 기재

위와 같이 노인보행보조기 지원을 신청합니다.

2015년 월 일

신 청 인 성 명 : (인또는서명)
주 소 : (연락처)
대상자와의 관계 :

고창군수 귀하

□ 2015년 쌀소득보전 직접지불제사업 신청 및 변경사항 안내

- 신청기한 : 2015. 3. 2 ~ 6. 15
- 신청대상 : 농업경영체에 등록한자로 경영체등록필지에 한함
- 신청장소 : 농산물품질관리원 또는 농지소재지 읍·면사무소
 - ※ 농지소재지의 범위는 직불금 신청면적이 가장넓은 읍·면사무소임
- 주요 변경사항
 - 신규진입요건 완화
 - 승계대상 대상 및 범위 확대 등
 - ※상세 변경사항은 <붙임1> 참조

□ 2015년 밭농업 직접지불제사업 신청 및 변경사항 안내

- 신청기한 : 동계작물 : 3. 2 ~ 3. 31, 하계작물 : 3. 2 ~ 6. 15
- 신청대상 : 농업경영체등록에 등록한자로 경영체등록필지에 한함
- 신청장소 : 농산물품질관리원 또는 농지소재지 읍·면사무소
 - ※ 농지소재지의 범위는 직불금 신청면적이 가장넓은 읍·면사무소임
- 주요 변경사항
 - 밭농업고정직불제도 추가
 - ☞ 지목상관없이 '12년도~'14년도까지 밭농업이용 농지 추가(모든 밭작물(묘목도 가능))
 - 지원단가 상향
 - 쌀고정직불금 수급면적에 따른 밭농업직불금 수급면적 제한 폐지등
 - ※상세 변경사항은 <붙임2> 참조



‘15년 친환경농업직접직불제사업 신청 홍보

- 신청기간 : 2015. 3. 2 ~ 3. 31까지
- 대 상
 - 유기·무농약농산물 인증을 받은 농업인
 - ※ ‘10년 이전에 저농약인증을 받은 농업인 포함
- 신청장소 : 농지소재지 읍·면사무소
- 지급단가
 - 논 : 유기 600천원/ha, 400천원/ha, 저농약 217천원/ha
 - 밭 : 유기 1,200천원/ha, 무농약 1,000천원/ha, 저농약 524천원/ha
 - 유기지속직불 : 논 300천원/ha, 밭 600천원/ha
 - * 쌀소득보전직불제 대상농지는 논으로, 그 외의 농지는 공부상 지목과 재배작목에 관계없이 밭단가로 지급
- 지원한도 : 농가(경영체)당 0.1 ~ 5.0ha
- 지급기한 : 유기농산물 5년(5회), 무농약·저농약농산물 3년(3회)
 - ※ ‘15년 주요변경 사항 : 유기지속직불금 도입
 - 유기지속직불금은 유기농산물을 생산하여 직불금을 최장5년간 지급 (불연속인 경우 5회지급)받은 필지에 대해 추가 3년간 지급(불연속인 경우 3회 지급)
 - ‘10년까지 친환경농업직불금을 3회 수령하여 유기 5회 지급대상에서 제외된 필지도 포함



‘15년 귀농인 농가주택수리비 지원사업 신청 홍보

- 신청기한 : 2015. 2. 27(금)까지
- 신청대상 : 2014년 1월 1일 이후 귀농인
- 지원대상 : 수리가 필요한 농가주택으로 부지 총면적이 660m²이하인 주택
 - ※ 임대주택 불가(단, 매매계약시 침부시 접수가능하나 농가주택 심사일까지 해당주택이 신청인 소유로 이전되어야 함)
- 신청장소 : 뉴타운내 귀농귀촌T/F팀(063-560-8826)



봄철 산불예방 홍보 및 계도방송

- 산불취약기간 : 2015. 2. 1 ~ 5. 15
- 중점 추진사항
 - 취약지 인접(산림연접지 100m이내) 농산폐기물 소각 절대금지
 - 3대산불 중점관리(오후5시이후산불, 동시다발산불, 재발화산불)
 - 산불 발생시 행정기관 즉시 신고로 초동 진화토록 주민 홍보
 - 마을이장 및 담당직원이 마을 산불계도방송 실시(하루3회이상)
- 협조사항 : 산불예방 안내 및 마을방송 홍보(불임3,4)
 - ※산불신고 : 면사무소(560-8145/8161), 산림축산과(560-2603)



무료 산불예방 휴대폰 통화연결음(비즈링) 가입 홍보

- 접 수 : 2015. 1. 19일부터
- 서비스기간 : 2015. 2. 2 ~ 5. 15
- 신청 방법 : <http://credin.co.kr/ad/forest> 사이트 방문 신청
- 참고 사항
 - 명의자 주민번호 불일치 시 가입되지 않음
 - 가입이후 통신사 변경시 자동해지 됨
 - 이용료 산림청에서 일괄부담
 - ※ 통신사에 따라 요금부과후 월말에 차감되는 방식도 있음
 - 서비스기간 종료시 자동해지 됨



농업인 안전공제 농업인부담금 지원사업 신청

- 신청기간 : 연중(기 가입자는 가입시점 1년 이내 갱신)
- 지원금액 : 농업인 부담금의 100%를 정액 지원
- 지원대상 : 만 15세~84세 영농에 종사하는 농림업인
 - 세대별 가입인원 제한 없음
 - 상시 직장 재직자, 사업자등록자는 제외
- 협조사항 : 각 마을별 수요자들을 파악하여 조속히 신청토록 홍보



고병원성 시 및 구제역 방역대책 추진 홍보

- 기 간 : 연중
- 홍보사항
 - 가축사육 농장방문 자제
 - 사료차량 등 농장 진입시 자체소독 실시
 - 축사 내외부 소독철저 홍보 등

<붙임1>

‘15년도 쌀소득직불제사업 시행지침 주요 변경사항

구 분	현 행(2014)	변 경(2015)	변경 사유
○ 도시 거주 농업인의 ‘농업을 주업으로 하는 자’ 기준	○ 같은 시·군·구에 소재하는 1만제곱미터 이상 농지 경작 ○ 농산물 판매액 9백만원 이상 ○ 등록신청 연도 직전 2년 이상 주소를 해당 시·구에 두고, 해당 시·구의 1천제곱미터 이상 농지를 직전 2년 이상 경작	○ 같은 시·군·구(연접 시·군·구 포함)에 소재하는 1만제곱미터 이상 농지 경작 ○ 변경사항 없음 ○ 등록신청 연도 직전 <u>1년 이상</u> 주소를 해당 시·구에 두고, 해당 시·구의 1천제곱미터 이상 농지를 직전 <u>1년 이상</u> 경작	○ ‘농업을 주업으로 하는 자’ 기준 완화로 대상자 확대
○ 신규진입 요건	○ 지급대상 농지에서 직전 2년이상 1만제곱미터 이상 경작 ○ 지급대상 농지에서 직전 2년이상 농산물 판매액 9백만원 이상	○ 지급대상 농지에서 <u>직전 3년 기간 중 1년 이상 1천제곱미터</u> 이상 경작 ○ 지급대상 농지에서 <u>직전 3년 기간 중 1년 이상</u> 농산물 판매액 <u>1.2백만원</u> 이상	○ ‘신규진입’ 요건 완화로 대상자 확대 및 기존 수령자와 신규 신청자간의 형평성 제고
○ 승계 대상 및 범위	○ (사유) 사망(녀사 포함) 승계만 인정 ○ (요건) 배우자 및 직계존비속으로 2년 이상 주소 동일한 농업인	○ <u>고령·중환 등 장관이 정한 불가피한 사유</u> 추가 ○ <u>직계비속의 배우자</u> 추가, <u>1년 이상</u> 주소 동일한 농업인	○ 승계 대상 및 범위 확대로 승계 기준 현실화 및 대상자 확대
○ 지급상한면적	○ 지급상한면적 - 개인 : 30ha - 법인 : 50ha	○ 지급상한면적 - 개인 : 30ha - 법인 : 50ha <u>단, 들녘경영체 운영법인은 400ha</u>	○ 들녘경영체 운영법인 지급상한면적 <u>상향</u> 으로 영농규모화 유도
○ 부당수령 신고포상금	○ 건당 10만원, 1인 연간 최대 100만원	○ 건당 <u>50만원</u> , 1인 연간 최대 <u>200만원</u>	○ 포상금 수준 현실화로 신고 활성화를 통한 투명성 제고 유도
○ 신청서류 제출	○ 농지원부 및 토지대장 등본으로 확인 가능한 경우 증빙서류 제출 생략	○ ‘ <u>농업경영체 등록정보</u> ’로 확인 가능한 <u>경우에도</u> 제출 생략	○ 신청서류 간소화로 신청자의 편의 제고
○ 신청시기	○ ‘14.2.1 ~ 6.15	○ ‘15. <u>3.2</u> ~ 6.15	○ 시스템 정비

<붙임2> < '15년도 밭농업 직접지불사업 시행지침 주요 변경사항>

구 분	현 행(2014)	변 경(2015)	변경 사유
밭고정직불제 도입	「농산물의 생산자를 위한 직접지불제도 시행규정」에 따른 밭농업직불제	현행 제도에 「농업소득의 보전에 관한 법률」에 따른 밭농업고정직불제도 추가	「농업소득의 보전에 관한 법률」(12 제정)에 따른 제도 시행
지원대상 농지	<ul style="list-style-type: none"> - 공부상 지목이 밭인 토지로서 당해연도에 밭농업보조금 대상품목 재배에 이용되는 밭 - 지목과 상관없이 논농업고정직접지불금 지급대상 농지와 1998년 1월 1일 이후 조성된 농지 중 전년도 10월부터 해당 연도 6월까지의 기간에 식량·사료작물을 재배에 이용되는 논 	지목과 상관없이 2012년 1월 1일부터 2014년 12월 31일까지 밭농업에 이용된 농지 추가	밭고정직불제 도입으로 대상농지 확대
농촌 외의 거주자 농업을 주업으로 하는 요건	밭농업보조금 지급대상자 등록신청 직전 2년이상 경작한 농업인	밭농업보조금 지급대상자 등록신청 직전 1년이상 경작한 농업인	신규 진입요건 완화
지원 품목	<ul style="list-style-type: none"> - 밭재배 26개 품목 - 논 재배 식량·사료작물 	밭에 재배하는 모든 품목(휴경, 시설면적 포함) 추가	밭고정직불제 도입으로 지원품목 확대
지원 단가	<ul style="list-style-type: none"> - 밭재배 26개 품목 : 40만원/ha - 논 재배 식량·사료작물 : 40만원/ha 	<ul style="list-style-type: none"> - 밭고정 : 25만원/ha - 밭재배 26개 품목 : 40만원/ha(밭고정 25만원/ha 포함) - 논 재배 식량·사료작물 : 50만원/ha 	밭고정직불제 도입에 따른 기존 지원 품목과 차별화, 품목별 소득, 쌀관세화에 따른 여건 등을 고려
보조금 지급면적의 상한기준	쌀고정직불금 수급면적에 따른 밭농업직불금(26개 품목) 수급면적 제한 <ul style="list-style-type: none"> - 5ha이상 8ha미만인 경우 밭농업보조금 지급상한은 3ha - 8ha이상인 경우 밭농업보조금 지급상한은 2ha 	폐지	밭고정직불제 시행과 쌀과의 형평성 등을 고려 지급기준 완화

구 분	현 행(2014)	변 경(2015)	변경 사유
밭농업보조금과 보조금 중복 지급 제 한 농지	밭농업보조금(밭재배 26개 품 목) 지급 제외 농지 - 「쌀소득 등의 보전에 관 한 법률」 제9조제1항에 따른 고정직접지불금 지 급대상 농지 - 「농산물의 생산자를 위한 직접지불제도 시행규정」 제22조에 따른 친환경농 업보조금 지급대상 농지 - 영 제32조제1항에 따른 조건불리보조금 지급대상 농지 - 영 제39조제1항에 따른 경관보전보조금 지급대상 농지	밭농업보조금 지급 제외 농 지 - 「농업소득의 보전에 관 한 법률」 제10조제1항에 따른 논농업소득보전직접 지불금 지급대상 농지(논 재배 식량·사료작물에 대 한 직불금은 중복지급 가 능) - 「농산물의 생산자를 위 한 직접지불제도 시행규 정」 제32조제1항에 따른 조건불리보조금지급대상 농지 - 영 제39조제1항에 따른 경관보전보조금 지급대상 농지(밭고정직불금은 중복지 급 가능) ※ 친환경농업보조금 지급 대상 농지와는 중복 가능	밭고정직불제 도입으로 「농산물의 생산자를 위 한 직접지불제도 시행규 칙」을 개정하여 일부 중 복지급 제한 대상 농지 조정
밭농업보조금 등록신 청 기간 등	등록신청 - 동계작물 : 2. 1.~3.21. - 하계작물 : 2. 1.~6.15. 이행점검 - 동계작물 : 4. 1.~6.15. - 하계작물 : 7. 1.~9.30.	등록신청 - 동계작물 : 3. 2.~3.31. - 하계작물 : 3. 2.~6.15. 이행점검 - 동계작물 : 4.13.~6.15. - 하계작물 : 7. 1.~9.30.	농업경영체등록정보일 제갱신 종료
이행점검 표본 선정	- 밭재배 26개 품목 : 30% 이상 - 논 재배 식량·사료작물 : 50%이상	- 밭고정 : 50%이상 - 밭재배 26개 품목 : 30% 이상 - 논 재배 식량·사료작물 : 50%이상	밭고정 추가
보조금 부당수령 신 고포상금	-	밭고정직불금 부당수령에 대해 건당 50만원, 1인 연 간 최대 200만원	「농업소득의 보전에 관 한 법률」에 근거
직불제 상담 콜센터 (1670-8002) 업무 수 행기관	농림수산식품교육문화정보 원	국립농산물품질관리원	직불제 민원상담 업무를 농 관원으로 이관

봄철 마을주민 산불예방 안내문

마을주민을 산불로부터 보호하고 산불을 발생케 하여 불이익을 받지 않도록 하기 위해서는 마을이장님의 역할이 그 무엇보다 중요하다고 봅니다. 산불예방에 적극적인 협조를 부탁드립니다.

마을이장님 협조사항

1. 마을주민 산불예방 교육실시(마을 회의, 행사 등)

- 산림으로부터 100미터 이내 지역의 논·밭두렁과 농산폐기물 소각 금지
 - * 날씨가 건조하고 바람이 강하게 불 때에는 100m 밖에서도 소각 금지
- 산과 연접된 주택에서 쓰레기 소각 주의 제도
 - * 쓰레기 소각시 주택 앞마당에서 소각 조치
- 산나물채취, 산책시 산림내에서는 화기물소지 및 불 피우는 행위 금지
- 청명·한식 전후 묘 정비작업시 불 피우는 행위 금지

2. 산불예방 홍보

- 산불조심기간(봄철 2.1~ 5.15, 가을철 11.1~12.15)동안 마을방송 매일 실시
 - * 건조한 날씨가 계속되는 시기에는 매일 3회 이상 방송 실시

실수로 산불을 내도 무거운 처벌을 받습니다

- 경로당, 부녀자 세대, 산 연접 농가 방문 산불조심 독려
- 타인 소유 산림에 방화한 자 : **7년~10년 이하의 징역**
- 과실로 인하여 타인 또는 자기 소유의 산림을 불에 타게 한 자 : **3년 이하의 징역 또는 1,500만원 이하의 벌금**
- 과태료
 - ▷허가없이 산림이나 산림인접지역에 불을 놓은 자 : **과태료 100만원**
 - ▷화기 또는 인화·발화물질을 소지하고 산림에 들어간 자 : **과태료 30만원**
 - ▷허가없이 입산통제구역에 들어간 자 : **과태료 20만원**
 - ▷산림 안에서 불을 이용하여 음식을 만들거나 담배꽂초를 버린 자 : **과태료 30만원**

붙임4. 산불조심 마을방송문 “안”

<일반적인 산불조심 방송>

주민 여러분! 안녕하십니까?

농사철을 맞아 여러 가지로 바쁘시겠지만, 건조한 날씨로 산불발생 위험이 높아 몇가지 당부말씀을 드리겠습니다.

먼저 논·밭두렁 태우기, 쓰레기 소각을 자제하여 주시기 바랍니다. 매년 농사준비를 위한 불놀기로 산불발생이 많이 발생하고 있습니다. 산 연접 100m 이내 논·밭두렁 태우기는 **3.10일부터는 전면 금지하여야 하며 위반시 50만원의 과태료 처분**을 받으니 이점 명심하여 주시기 바랍니다.

산림과 그 주변에서는 일체 불을 피우지 말아 주시고, 산불이 발생하지 않도록 주민여러분 스스로 감시하고 실천해 주시기 바랍니다.

주민 모두가 산불예방에 적극 동참하여 “산불 없는 우리 고장”을 만들어 나가고, 산불이 발생하였을 때에는 즉시 신고하여 주시기 바랍니다. 감사합니다.

<산불조심기간의 방송>

주민 여러분! 안녕하십니까?

매년 2월 1일부터 5월 15일까지 3개월 동안은 봄철 산불조심기간입니다. 주민 여러분께 산불조심기간에 지켜야 할 사항에 대하여 알려드리니 적극 협조하여 주시기 바랍니다.

첫째, 입산통제구역에는 허가없이 들어갈 수 없습니다. 이를 위반하면 20만원의 과태료 처분을 받게 됩니다.

둘째, 산에는 성냥이나 라이터와 같은 인화물질을 가지고 들어갈 수 없습니다. 산에서는 일체의 취사가 금지되며, 담배를 피우거나 꽂초를 버려서도 안됩니다. 이를 위반하면 30만원의 과태료 처분을 받게 됩니다.

셋째, 3월 10일 부터는 산연접 100m내 소각시 50만원 이하의 과태료 처분을 받습니다.

넷째, 산에 불을 놓는 방화행위는 중대한 범죄입니다. 다른 사람 소유의 산림에 방화하면 7년 이상의 징역에 처하고, 자기 소유의 산림에 불을 놓을 경우에는 10년 이하의 징역에 처하게 됩니다.

한평생 정성들여 키운 산림이 사소한 부주의로 잣더미로 변하지 않도록 주민 여러분의 적극적인 협조를 당부드립니다. 감사합니다.

<청명·한식일을 전후한 산불조심 방송>

안녕하십니까?

올해도 식목일을 즈음한 4월 5일, 6일이 청명·한식일입니다. 일년 중 청명·한식을 전후하여 산불이 가장 많이 발생하고 있습니다.

산불은 대부분 등산객이나 성묘객의 실수 또는 논·밭두렁 태우기와 같은 부주의로 발생하고 있습니다. 입산통제구역이나 폐쇄된 등산로에는 절대로 출입하지 마시고, 입산이 허용된 지역이라도 인화물질을 소지하거나 담배피우기, 취사행위는 금지하고 있습니다.

한순간의 방심이 소중한 재산과 인명피해를 가져오게 됩니다.

무엇보다 산불예방에 대한 여러분의 각별한 주의가 필요한 때입니다. 감사합니다.

<산불발생시 대처요령 방송>

주민 여러분! 안녕하십니까?

건조한 날씨가 계속되면서 전국적으로 산불이 많이 발생하고 있습니다. 산불이 발생하였을 경우 대처요령에 대하여 알려드리겠습니다.

산불이 발생하였을 때에는 발견하는 즉시 신고하여야 합니다. 본인이 산불을 냈을 때에도 혼자 끄려 하지 마시고 신속히 산림관서와 산불진화대에 도움을 요청해야 합니다.

산불로 인하여 위험에 처했을 때에는 안전지대로 신속히 대피한 후 구조를 기다려야 합니다. 무리한 행동으로 다치거나 귀중한 목숨을 잃지 않도록 주의하시기 바랍니다.

또한 산불이 인가로 번질 우려가 있을 때에는 문과 창문을 닫고 집주변에 잘 타는 물건이 있는 경우에는 멀리 치워 주십시오. 건물과 그주변에는 물을 뿌려 건물이 타지 않도록 미리 대비하여 주시기 바랍니다. 감사합니다.