

고 창 군

군보는 공문서로서의 효력을 갖는다.

군 보

제677호 2023. 4. 3.(월)

| | |
|--------|-----------|
| 선 람 | 기관(부서)의 장 |
| | |

【규 칙】

○ 고창군 규칙 제1215호 고창군 우수 및 모범직원 표창 규칙 일부개정규칙 1

【공 고】

- 고창군 공고 제2023-617호 2023 전라북도 사회조사 조사요원 채용 공 고 3
- 고창군 공고 제2023-679호 2022년도 재난관리 실태 공고 7
- 고창군 공고 제2023-699호 높을고창물 운영에 관한 조례 일부개정 (안) 입법예고 57

| | | | | | | | | |
|--------|--|--|--|--|--|--|--|--|
| 회 람 | | | | | | | | |
|--------|--|--|--|--|--|--|--|--|

발행 고 창 군(편집 행정지원과 ☎ 063-560-2326)

고창군 우수 및 모범직원 표창 규칙 일부개정규칙을 이에
공포한다.

고 창 군 수

2023년 4월 3일

고창군 규칙 제 1215 호

고창군 우수 및 모범직원 표창 규칙 일부개정규칙

고창군 우수 및 모범직원 표창 규칙 일부를 다음과 같이 개정한다.

제3조 중 “제1호 서식에 따른 상장을 수여하고”를 “별지 제1호 서식에 따른 상장을 수여하고”로 한다.

제5조제1항 중 “표창인원은 매월 1명 및 1팀 이내로 할 수 있다”를 “ 표창인원은 연 12명 및 12팀 이내로 할 수 있다.”로 한다.

제6조제2호 중 “고창군 근무성적평정 등에 관한 규정”을 “고창군 공무원 근무성적평정 등에 관한 규정”으로 하고, 같은 조 제3호 중 “팀에게는 1회 500,000원 한도로 인센티브 지급”을 “팀에게는 1회 1,000,000원 한도로 인센티브 지급”으로 한다.

부 칙

이 규칙은 공포한 날부터 시행한다.

신 · 구조문대비표

| 현 행 | 개 정 안 |
|-----------------------------------------------------------------------------------------------------------------------------------------------------------------------------------------------------------------|--------------------------------------------------------------------------------------------------------------------------------------------|
| 제3조(표창방법) 표창은 ·고창군 포상 조례·(이하 “조례”라 한다) 제1호 서식에 따른 상장을 수여하고 제6조에 따른 우대를 한다. | 제3조(표창방법)----- ----- 별지 제1호 서식에 따른 상장을 수여하고-----. |
| 제5조(표창시기 및 인원) ① 표창은 매월 1회 시행하고, 표창인원은 매월 1명 및 1팀 이내로 할 수 있다. ② (생략) | 제5조(표창시기 및 인원) ① ----- ----- 연 12명 및 12팀 이내로 할 수 있다. ② (현행과 같음) |
| 제6조(표창자 우대) 이 규칙에 따라 표창을 받은 자는 다음 각 호와 같이 우대할 수 있다. 1. (생략) 2. 근무성적평정 가점 부여(고창군 근무성적평정 등에 관한 규정에 따라 해당 분야 가점부여. 팀이 표창시 결정적 역할을 한 팀장 및 담당자 각각 1명에 한함) 3. 우수 및 모범직원 수당 지급 (팀에게는 1회 500,000원 한도로 인센티브 지급) | 제6조(표창자 우대) ----- ----- ----- 1. (현행과 같음) 2. -----공무원 근무성적평정----- ----- ----- 3. ----- -----1,000,000원----- --- |

고창군 공고 제2023-617호

2023 전라북도 사회조사 조사요원 채용 공고

2023년 「전라북도사회조사」 실시에 따른 조사요원을
아래와 같이 채용 공고합니다.

1. 채용인원 : 조사관리자 2명, 조사원 18명 (20% 신규자 채용)

2. 채용기간

- 준비조사 : 2023. 4. 10.(1일)
- 본 조 사 : 2022. 4. 11. ~ 4. 26.(기간 중 12일)
- 조사원 내검 : 2022. 4. 27. ~ 4. 28.(2일)
- 입력요원 : 2022. 5. 2. ~ 5. 18.(기간 중 12일)

※ 입력요원 4명(추후 조사요원 중 채용 예정)

| 구 분 | 1일 인건비 (원) | 근무일수 | | | | | | |
|-------|---------------|------|----|----|----|----|----|----|
| | | 계 | 교육 | 준비 | 본 | 입력 | 내검 | 주휴 |
| 조사관리자 | 79,840 | 21 | 2 | 2 | 12 | 0 | 2 | 3 |
| 조 사 원 | 76,960 | 16 | 1 | 1 | 12 | 0 | 2 | 0 |
| 입 력 원 | 76,960 | 12 | 0 | 0 | 0 | 12 | 0 | 0 |

3. 자 격

- 만 18세 이상으로 사명감, 책임감이 투철한 사람
 - 조사기간 중 조사에 전념할 수 있는 자
 - 장애인, 저소득층 우대 채용(관련서류 제출자)
- ※ 조사기간 중 조사에 전념할 수 있는 자 (최근 2년사이 통계조사 중도포기자 채용제외)
- 조사원 준비조사일(4. 10.) 기준 코로나 바이러스 확진자(확진 판정 후 7일 이내인 사람)가 아닌 사람

4. 접수 및 채용방법(절차)

- 1) 접수기간 : 2023. 3. 21.(화) ~ 3. 27.(월) 18시까지(7일간)
- 2) 접수장소
 - 방문접수 : 고창군청 2층, 기획예산실
 - 온라인접수 : 이메일 (tjdgus9767@korea.kr)
- 3) 구비서류 : 신청서 및 개인정보 동의서 각 1부(사진부착)
- 4) 채용통보 : 2022. 3. 22.(화) 14시 전후 / 합격자 개별통보
- 5) 문 의 처 : (063) 560-2237, 고창군청 통계담당(전성현)

고 창 군 수

2023년 전북사회조사 조사요원 채용신청서

| | | | | | |
|----------------------------|---------------------------------------------------------------------------|------------------------------------------------------------|--|---------------------------------------------------------|---------|
| 사 진 (3cm x 4cm) | 성 명 (한글) | | | 성 별 | |
| | | | | 주민등록번호 | |
| | 연락처 | 주 소 | | | |
| | | 휴대폰 | | | |
| 지원 구분 | ○ 관료요원 ○ 조사원 (, 읍·면 지원) *검토 | | | | |
| 통계조사 경력 (정확한 수치로 기입) | 2020 인구주택총조사 | | | () 유, | () 무 |
| | 2020 농림어업총조사 | | | () 유, | () 무 |
| | 2019 가구주택총조사 | | | () 유, | () 무 |
| | 2021 경제총조사 | | | () 유, | () 무 |
| | 전국사업체조사 | | | () 회 | |
| | 전북사회조사 | | | () 회 | |
| | 그밖에 통계조사 참여 | | | 조사명() 횟수 () | |
| 건강보험 (정확히 기입) | ○ 지역가입자 ○ 직장가입자 ○ 피부양자 (직장보험가입자는 상실신고 이후 지원 가능) | | | | |
| 상해보험 가입 여부 | ○ 가입 ○ 미가입 (*조사원 의무가입 사항임) | | | | |
| 전산자격증 | ○ 컴퓨터활용능력 ○ 워드프로세서 ○ 기타() ○ 해당없음 | | | | |
| 조사시 이용교통수단 | ○ 자동차 ○ 자전거 ○ 도보 ○ 기타() | | | | |
| 백신 접종 | ○ 미접종 ○ 1차까지 접종 ○ 2차 또는 3차 접종 완료 | | | | |
| 기타 (우대) | 장애인 | ○ 대상 ○ 비대상 | | | |
| | 저소득층 | ○ 대상 ○ 비대상 | | | |
| | 3자녀이상 보육 | ○ 대상 ○ 비대상 (* 만18세미만 3자녀 이상 보육 여부) | | | |
| | 북한이탈 주민 | ○ 대상 ○ 비대상 | | | |

※ 조사요원 채용신청서 작성 시 정확하게 작성(허위 작성 시 미채용)

※ 조사원의 경우 상해보험 미가입자는 계약서 작성 시 상해보험에 가입해야 채용함

※ 이메일 접수 시 채용신청서 각 항목의 해당되는 곳에 ●로 표시

※ 관련 증명서류(저소득층 및 장애인 증명서류, 다자녀, 자격증, 통계조사 경력 증빙서류 등) 제출

위와 같이 2022년 전북사회조사 조사요원으로 신청합니다.

2023. 3. .

신 청 자 :

서명(인)

고창군수 귀하

개인(신용)정보의 수집·이용 동의서

고창군수 귀하

고창군청은 「개인정보 보호법」 제15조 및 제22조, 「신용정보의 이용 및 보호에 관한 법률」 제33조에 따라 개인(신용)정보를 수집·이용 하는 경우 개인의 동의를 얻어야 합니다. 이에 본인은 귀 기관이 아래의 내용과 같이 본인의 개인(신용)정보를 수집·이용하는 것에 동의합니다.

☐ 개인(신용)정보의 수집·이용 목적

- 근로/도급계약 결정과 유지·관리 등의 인사업무, 4대 보험의 신고, 임금·퇴직금 등의 산정과 지급, 경력/자격의 조회 및 모집이력관리, 신원조사 등과 관련된 업무
- 보험사고 조사, 분쟁 해결, 민원 처리 등

☐ 수집·이용할 개인(신용)정보의 내용

- 개인 식별정보: 성명, 생년월일 등 고유 식별정보, 주소, 전화번호, 계좌번호, e-mail 등 연락처, 자격사항 등

☐ 개인(신용)정보의 보유·이용 기간

- 개인(신용)정보는 수집·이용에 관한 동의일로부터 계약의 종료시점까지(계약의 갱신 등으로 변경되는 경우 포함) 위 이용목적을 위하여 보유·이용되며, (계약 종료일) 이후에는 위에 기재된 이용 목적과 관련된 사고 조사, 분쟁 해결, 민원 처리, 통계자료 작성, 법령상 의무이행 및 기관의 리스크 관리업무만을 위하여 보유·이용 됨
- 지원자의 경우 응시원서 접수일로부터 3개월(미모집 시 파기)
- 퇴사자의 경우 퇴사한 날로부터 3년

☐ 동의를 거부할 권리가 있다는 사실 및 동의 거부에 따른 불이익이 있는 경우에는 그 불이익의 내용을 기재

※ 이에 대한 동의가 없을 경우 근로/도급계약 관계의 설정 또는 유지가 불가능할 수 있음을 알려드립니다.

2023년 월 일

지원자 : 서명(인)

2022년 재난관리실태 공시



고창군
[안전총괄과]

목 차

| | |
|-------------------------------------------|----|
| 1. 재난관리실태 공시 총괄 | 1 |
| 2. 재난관리 실태 세부 공시 | 3 |
| 1) 전년도 재난의 발생 및 수습 현황 | 3 |
| 2) 재난예방 조치 실적 | 3 |
| ① 재난에 대응할 조직의 구성 및 정비 | 3 |
| ② 재난의 예측 및 예측정보 등의 제공·이용에 관한 체계의 구축 | 4 |
| ③ 재난 발생에 대비한 교육·훈련과 재난관리에방에 관한 홍보 | 6 |
| ④ 안전과리체계의 구축 및 안전관리의 규정 | 24 |
| ⑤ 국가핵심기반의 관리 | 30 |
| ⑥ 재난방지시설의 점검·관리 | 31 |
| ⑦ 재난관리자원의 비축과 장비·시설 및 인력의 지정 | 35 |
| ⑧ 그 밖의 재난을 예방하기 위하여 필요하다고 인정되는 사항 | 39 |
| 3) 재난관리기금의 적립·집행 현황 | 40 |
| 4) 현장조치 행동매뉴얼의 작성·운용 현황 | 41 |
| 5) 자연재해 안전도 진단 결과 | 45 |
| 6) 지역주민에게 알릴 필요가 있다고 인정하는 사항 | 46 |

고창군 공고 제2023-679호

2022년도 재난관리 실태 공고

「재난 및 안전관리 기본법」 제33조의3(재난관리 실태 공시 등) 및 같은 법 시행령 제42조의2(재난관리실태 공시방법 및 시기 등)에 따라, 우리 기관과 관련된 전년도 재난발생 및 수습 현황, 재난예방조치 실적, 재난관리에 관한 중요 사항 등을 공시함으로써 주민의 알권리를 충족시키고, 재난관리에 대한 책임행정을 강화하기 위하여 다음과 같이 2022년도 재난관리 실태를 공고합니다.

2023. 3. 29.

고 창 군 수

1. 재난관리 실태 공시 총괄

- ◆ 2022년도에는 자연재난이 2회 발생하여 사유재산 피해 371세대 발생하였으며, 공공시설 피해는 발생하지 않았습니다. 사유재산 피해발생에 따른 복구 비용은 총 313백만원이 소요되었습니다.
 - 자연재난 유형별로 9.3.~9.7.일 제11호 태풍 힌남노로 인한 사유재산 피해세대는 326세대이며, 피해발생에 따른 복구 비용은 251백만원으로 가장 크게 소요되었으며, 12.21.~12.24.일 대설·한파·강풍에 따른 사유재산 피해세대는 45세대이며 복구비용은 61백만원 소요되었습니다. 사유재산의 피해복구는 모두 완료되었습니다.
- ◆ 「재난 및 안전관리 기본법」 제25조의2제1항에 따른 예방실적으로는
 - 재난에 대응할 조직은 1개과 26명으로 5년 평균보다 2명 증가하였고, 지난해 보다 3명 감소하였습니다.
 - 재난의 예측 및 정보전달체계는 7종으로 586개소에 설치되었으며, 5년 평균보다 72개소 증가하였고, 지난해 보다 2개소 증가하였습니다.

- ◆ 「재난 및 안전관리 기본법」 제67조에 따른 재난관리 기금적립은 당해연도 확보 기준액은 290백만원이며 290백만원 확보되어 100% 확보되었습니다.
 - 최근 5년간 평균 398백만원 보다 108백만원 감소하였고, 지난해 보다 22백만원 감소하였습니다.
 - 확보된 재난관리기금을 5년 평균 326.8백만원 사용하였으며, 금년도에는 269백만원으로 지난해 보다 30백만원 많이 사용하였습니다.
- ◆ 「자연대책법」 제75조의2에 따른 자연재해 안전도 진단 결과 C등급으로 안전에 가까우며, 지난 진단 결과와 동일합니다.
- ◆ 재난방지시설의 점검·관리 및 재해예방을 위한 예산을 전년도 대비 29,583백만원 증가하였으며 재난발생을 근본적으로 예방·대비·대응하기 위한 대책을 마련하였습니다.
- ◆ 그 밖에
 - 재난관리에방을 위해 찾아가는 방사능방재교육, 감염병 예방교육, 산불예방교육, 화재대피훈련 등 지역주민에 대한 교육을 주기적으로 재난 등에 대한 대처 교육 및 요령을 주민들에게 홍보하였습니다.
- ◆ 이러한 전반적인 상황을 볼 때, 우리군은 재난발생시 군민들의 생활터전과 재산의 복구를 진행하기 위해 신속한 피해상황 확인 및 복구, 지원 작업을 완료하였으며, 재난에 대응할 조직의 구성 및 정비를 통한 재난대응 인력을 확보하였으며, 또 한, 적극적인 주민교육 및 보도자료를 통하여 군민들의 재난관심도 및 안전의식을 제고하였습니다. 그리고 재해 예방을 위한 예산 확보 및 사업 추진 등 재난관리를 위한 우리군의 재난관리역량 및 추진실적이 우수한 것으로 나타났습니다. 앞으로 재난관리역량을 향상하여, 군민들의 생명과 재산보호에 최선의 노력을 다하겠습니다.

2. 재난관리 실태 세부 공시

1) 전년도 재난의 발생 및 수습현황

| 일시 | 재난(피해) 원인 | 피해내용 | 복구내용 | 추진사항 |
|--------------|----------------|----------------------|---------------------------|------|
| 9. 3. ~ 7. | 제11호 태풍 힌남노 | - 사유시설 피해 (326세대) | - 재난지원금 지급 (251,741천원) | 복구완료 |
| 12. 21. ~24. | 대설·한파·강풍 | - 사유시설 피해 (45세대) | - 재난지원금 지급 (61,500천원) | 복구완료 |

※ 작성대상 : 복구계획서 수립 또는 재난의 발생에 따른 수습에 필요한 지원을 한 재난

2) 「재난 및 안전관리 기본법」 제25조의2제1항에 따른 재난예방 조치실적

① 재난에 대응할 조직의 구성 및 정비

가. 기구

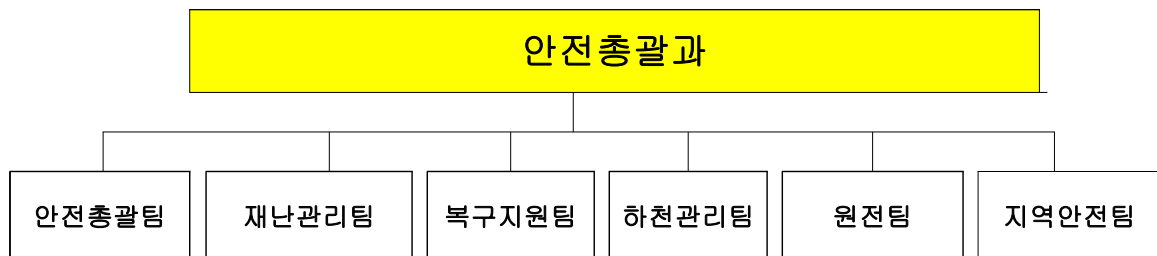

나. 정원

| 과 별 | | 계 | 일 반 직 | | | | | | | 기타 |
|-----------|----|----|-------|----|----|----|----|----|----|----|
| | | | 소계 | 4급 | 5급 | 6급 | 7급 | 8급 | 9급 | |
| 안전 총괄과 | 정원 | 26 | | | 1 | 5 | 8 | 8 | 4 | |
| | 현원 | 26 | | | 1 | 6 | 8 | 6 | 5 | |

다. 방재안전직 정·현원 현황

| 과 별 | | 계 | 일 반 직 | | | | | | |
|-----|----|---|-------|----|----|----|----|----|----|
| | | | 소계 | 4급 | 5급 | 6급 | 7급 | 8급 | 9급 |
| 계 | 정원 | 5 | 5 | | | | 1 | 3 | 1 |
| | 현원 | 5 | 5 | | | | 1 | 3 | 1 |

◇ 연도별 비교(도표, 그래프 등)

| 구 분 | 2018 | 2019 | 2020 | 2021 | 2022 |
|--------------------------|------|------|------|------|------|
| 일반직 현원(인원) * 방재안전직 포함 | 21 | 22 | 22 | 29 | 26 |
| 방재안전직 현원(인원) | 3 | 3 | 4 | 5 | 5 |

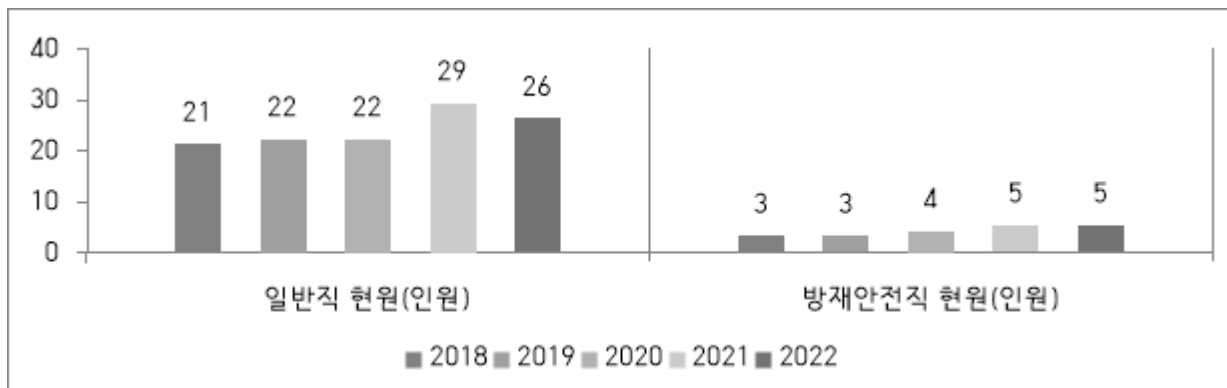

☞ 코로나19감염병 확진자 관리 추진 등 업무 타 부서 이관에 따라
2022년 8월 재택치료관리팀 인원 인사발령에 따른 인원 축소

② 재난의 예측 및 예측정보 등의 제공이용에 관한 체계의 구축
가. 현황

| 구 분 | 개소 | 설치장소 |
|-------------------|-----|------------------|
| 자동음성통보시스템 | 515 | 고창읍 덕정마을 외 514개소 |
| 자동우량경보시설 | - | |
| 자동우량관측장비 | 16 | 고창읍사무소 외 15개소 |
| 자동기상관측시스템(AWS) | 4 | 대산면 외 3개소 |
| 자동수위경보시스템(수위관측시설) | 6 | 고창읍 읍내교 외 5개소 |
| 재난영상감시시스템(CCTV) | 20 | 고창읍 읍내리 외 19개소 |
| 재해문자전광판 | 11 | 고창군 읍내리 외 10개소 |
| 민방위경보시설(사이렌) | 14 | 고창군 읍내리 외 13개소 |
| 민방위경보시설(무선앰프) | 47 | |
| 위성전화기 | 6 | 고창군청 |
| 라디오 재해경보 방송 | - | |
| 기타 | - | |

◆ 연도별 비교

| 구 분 | 2018 | 2019 | 2020 | 2021 | 2022 |
|-------------------|------|------|------|------|------|
| 자동음성통보시스템 | 225 | 479 | 515 | 515 | 515 |
| 자동우량경보시설 | - | - | - | - | - |
| 자동우량관측장비 | 16 | 16 | 16 | 16 | 16 |
| 자동기상관측시스템(AWS) | 4 | 4 | 4 | 4 | 4 |
| 자동수위경보시스템(수위관측시설) | 2 | 6 | 6 | 6 | 6 |
| 재난영상감시시스템(CCTV) | 14 | 18 | 20 | 20 | 20 |
| 재해문자전광판 | 9 | 11 | 11 | 11 | 11 |
| 민방위경보시설(사이렌) | 7 | 8 | 10 | 12 | 14 |
| 민방위경보시설(무선앰프) | 38 | 38 | 40 | 43 | 47 |
| 위성전화기 | 6 | 6 | 6 | 6 | 6 |
| 라디오 재해경보 방송 | - | - | - | - | - |
| 기타 | - | - | - | - | - |

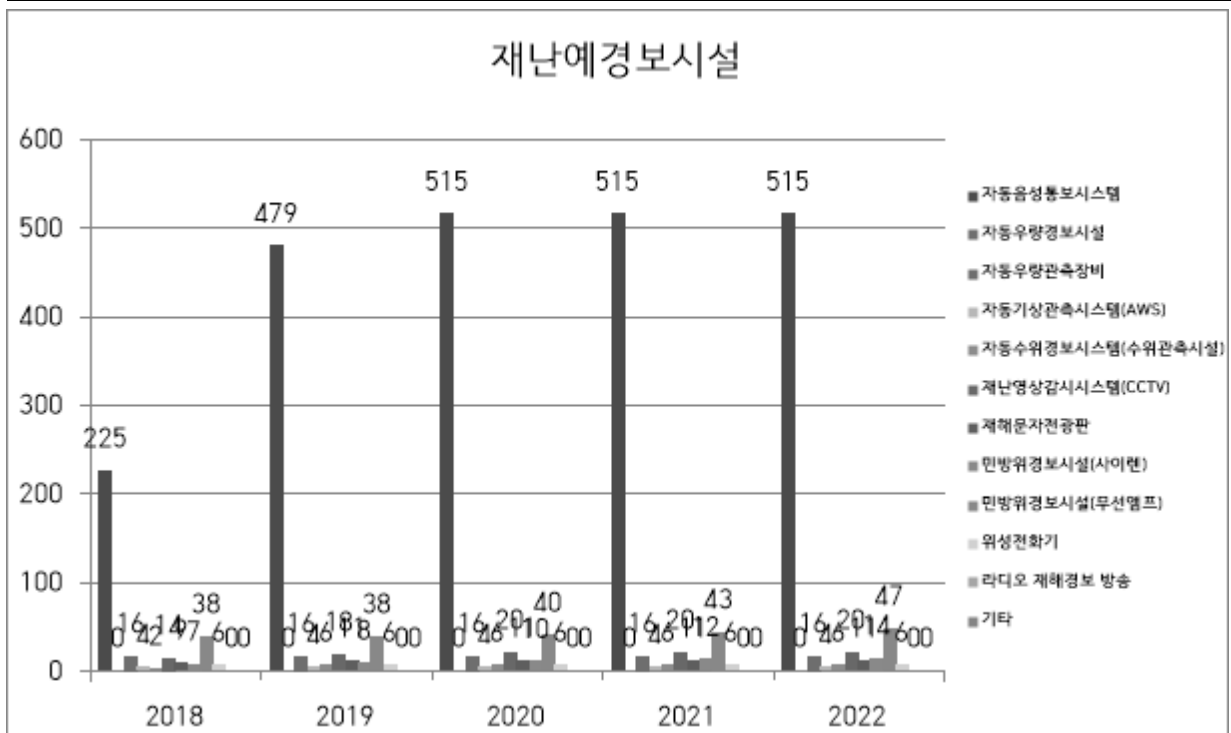

☞ 민방위 경보시설(사이렌) - 2개소 설치(심원면, 상하면)

☞ 민방위 경보시설(무선앰프) - 무선앰프 3대 추가 구매

③ 재난 발생에 대비한 교육·훈련과 재난관리에방에 관한 홍보

가. 재난발생에 대비한 교육·훈련 현황

| 과정명 | 교육기간 | 교육기관 | 참석인원 | 비고 |
|-----------------------------------------|--------------------|----------------------|------|-------|
| 재난안전 신규실무자 교육과정 | 2022.1.26.~1.28. | 국가민방위 재난안전 교육원 | 1 | 사이버교육 |
| 소방안전교부세실무과정 | 2022.2.21.~1.28. | | 1 | 사이버교육 |
| 재해복구실무과정 | 2022.5.16.~5.17. | | 1 | 사이버교육 |
| 재난안전고위관리자과정 제2기 | 2022.6.23. | | 1 | 집합 교육 |
| 승강기관리과정, 어린이놀이시설안전관리교육과정 | 2022.7.1.~7.30 | | 1 | 사이버교육 |
| 재난공보과정(2022년 2기) | 2022.7.13.~7.14. | | 1 | 집합 교육 |
| 재난매뉴얼과정 (다중밀집건축물붕괴대형사고) | 2022.7.18.~7.19. | | 1 | 집합 교육 |
| 재난안전 신규실무자과정 (2022년 15기) | 2022.8.17.~8.19. | | 2 | 사이버교육 |
| 재난공보과정 (2022년 4기) | 2022.11.2 ~11.3. | | 1 | 집합 교육 |
| 제11기 국가재난관리체계의 이해과정 | 2022.11.22.~11.23. | | 1 | 사이버교육 |
| 제11기 재난관리자원의 운용 및 공동활용 | 2022.11.23.~11.25. | | 1 | 사이버교육 |
| 제11기 재난안전종사자의 임무와 역할과정 | 2022.11.23.~11.24. | | 1 | 사이버교육 |
| 제11기 재난관리자원의운용및공동활용과정 | 2022.11.25.~11.26. | | 1 | 사이버교육 |
| 제11기 재난구호과정, 제11기 재난관리자원의운용 및 공동활용과정 | 2022.11.25.~11.30. | | 1 | 사이버교육 |
| 재난안전 신규자 기초 | 2022.11.25.~11.29. | | 1 | 사이버교육 |
| 재난안전통신망의 이해, 단말기 및 지령장치 사용방법 | 2022.11.25.~11.29. | | 1 | 사이버교육 |
| NDMS재난구호시스템과 모바일재난관리포털의이해와활용 | 2022.12.5.~12.7. | | 1 | 사이버교육 |
| 제12기 재난과 협업과정 | 2022.12.5.~12.7. | | 1 | 사이버교육 |
| 보건안전 | 2022.12.5.~12.7. | | 1 | 사이버교육 |
| 제12기 국가재난관리체계의 이해과정 | 2022.12.7.~12.8. | | 1 | 사이버교육 |
| 제12기 재난안전과 리더십과정 | 2022.12.7.~12.8. | | 1 | 사이버교육 |
| 제12기 재난구호과정 | 2022.12.8.~12.9. | | 1 | 사이버교육 |

| 과정명 | 교육기간 | 교육기관 | 참석인원 | 비고 |
|----------------------|------------------|----------------|------|-------|
| 다중이용시설 안전관리 및 재난대응 | 2022.1.16~1.31. | 전라북도 인재개발원 | 1 | 사이버교육 |
| 제1기 재난관리 역량강화 부서장 과정 | 2022.3.30. | 전북공무원 교육원 | 2 | 사이버교육 |
| 제3기 특수재난관리, | 2022.3.31. | | 1 | 사이버교육 |
| 제3기 사회재난 복구제도의 이해, | 2022.3.31. | | 1 | 사이버교육 |
| 제3기 드론활용 재난대응과정 | 2022.3.31. | | 1 | 사이버교육 |
| 제1기 재난관리 역량강화(실무자) | 2022.5.12.~5.13. | | 1 | 집합교육 |
| 방사능방재요원 집합교육 | 2022.6.22. | 한국원자력 안전기술원 | 9 | 집합교육 |
| 방사능방재요원 집합교육 | 2022.10.20. | | 38 | 집합교육 |
| 방사능방재요원 집합교육 | 2022. 11. 2. | | 2 | 집합교육 |
| 방사능방재요원 집합교육 | 2022.11. 30. | | 3 | 집합교육 |
| 재난과 협업 | 2022.12.29. | 강원도공무원 교육원 | 2 | 사이버교육 |

[지역자율방재단에 대한 교육·훈련]

| 교육/ 훈련명 | 일시 | 장소 | 참석 인원 | 내 용 | 주관 | 비고 |
|--------------|-------------|--------------------|----------|----------------------------------|--------------|----|
| 재해구호 실무과정 | 2022.6.17. | 고창군민 종합복지 회관 | 6 | 재해구호,기초이론함양 및 위기관리능력 | 고창군 사회복지과 | |
| 직무교육 | 2022.11.30. | KT연수원 | 1 | 풍수해보험제도 겨울철자율방재단활동 응급처치교육등 | 행정안전부 | |

[안전모니터봉사단에 대한 교육·훈련]

| 교육/ 훈련명 | 일시 | 장소 | 참석 인원 | 내 용 | 주관 | 비고 |
|-----------------|-----------------|------------|----------|---------------------|------|----|
| 안전모니터 봉사단워크숍 | 2022.12. 14. | 전주 왕의지밀 | 2 | 재난관리자들의 임무와 역할 등 | 전라북도 | |

[재난관리예방을 위한 지역주민에 대한 교육·훈련]

| 교육/ 훈련명 | 일시 | 장소 | 참석 인원 | 내 용 | 주 관 | 비 고 |
|-----------------------|----------------------|-------------------------|----------|------------------------------------------------------------------|--------------|--------|
| 찾아가는 방사능방재 주민교육 | 2022.6.7. | 고창군 일원 | 9 | 원자력 및 방사선에 대한 이해, 해외 각국의 방사능재난피해사례 방사선 비상시 주민 행동요령 등 | 고창군 | |
| | 2022.7.12. | | 13 | | | |
| | 2022.8.23. | | 30 | | | |
| | 2022.10.25. | | 170 | | | |
| | 2022.12.19. | | 45 | | | |
| 감염병 예방교육 | 2022.1.1. ~12.31. | 읍·면 경로당 | 26,268 | 방역수칙 및 감염병 예방교육 | 고창군 | 4,466회 |
| | 2022.1.1. ~12.31. | 어린이집, 유치원 | 385 | 방역수칙 및 감염병 예방교육 | 고창군 | 28개소 |
| | 2022.1.1. ~12.31. | 전통시장 등 다중이용 시설 | 2,000 | 방역수칙 및 감염병 예방교육 | 고창군 | 6회 |
| 초등학생 맞춤형 산불예방교육 | 2022.6. 9. | 상하초등 학교 | 54 | 산불예방교육(이론) | 산불방지 기술협회 | 1회 |
| 화재대피훈련 | 2022.11.15. | 상하면 아름다운 마을 | 100 | 국민행동요령, 대피경로 및 대피장소 숙지 등 | 고창군 | 1회 |
| 자동심장충격기 관리책임자 교육 | 2022.12. 5.~12.7. | 고창군 보건소 | 56 | 자동심장충격기 관리책임자 심폐소생술 교육 | 고창군 | 3회 |

◆ 연도별 비교(도표, 그래프 등)

| 구 분 | 2018 | 2019 | 2020 | 2021 | 2022 |
|--------------------|-------|-------|------|------|--------|
| 방재담당공무원 전문성 교육(인원) | 102 | 48 | 48 | 77 | 84 |
| 지역자율방재단 교육·훈련(인원) | 202 | 222 | 2 | 9 | 7 |
| 안전모니터봉사단 교육·훈련(인원) | 34 | 7 | 0 | 0 | 2 |
| 지역주민 교육·훈련(인원) | 2,220 | 2,751 | 685 | 636 | 29,130 |

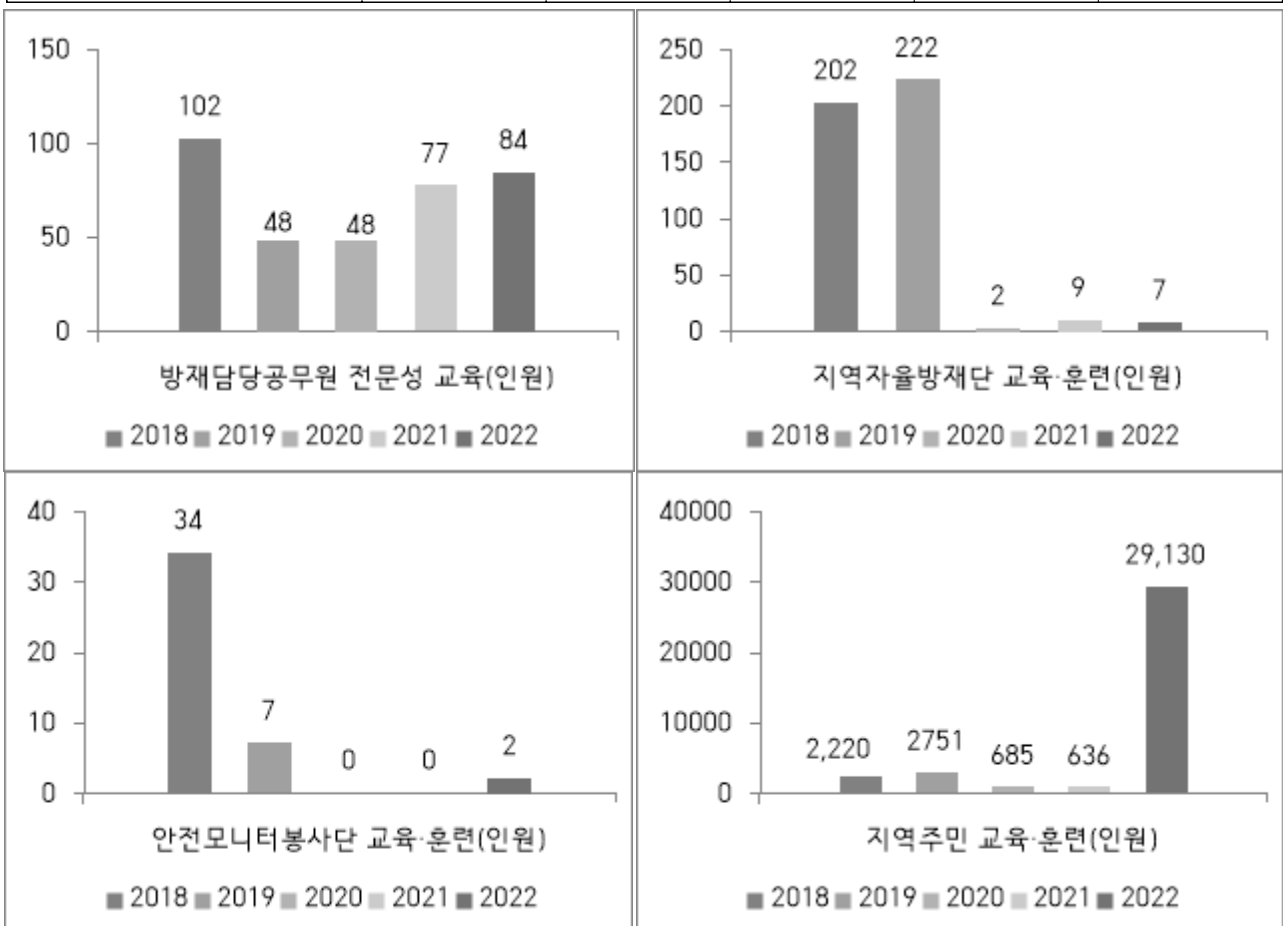

☞ 코로나19 감염병 감소세 및 사회적 거리두기 점차 해제됨에 따라 방재 담당 공무원 및 지역주민 대면 교육, 워크숍 참석 등 증가

나. 안전모니터봉사단 제보·처리 실적

◆ 제보·처리 실적 현황

| 봉사단원(인원수) | 제보실적(건) | 처리실적(건) | | | 비 고 |
|-----------|---------|---------|----|----|-----|
| | | 완료 | 진행 | 불가 | |
| 29 | 3 | 3 | | | |

다. 재난관리 관련 언론홍보

[현장홍보 실적(안전점검의 날 행사, 캠페인 등)]

| 연번 | 행사명 | 주요내용 | 행사일시 | 장 소 | 참석인원 | 비고 |
|----|----------------------------------------|---------------------------|------------|---------------------------|------|----|
| 1 | 민·관 합동 기본방역수칙 실천문화운동 가두 캠페인활동 | 방역수칙 준수 현장점검 및 홍보활동 진행 | 2022.1.7. | 대산면 소재 식당 | 5 | |
| 2 | 민·관 합동 기본방역수칙 실천문화운동 가두 캠페인활동 | 방역수칙 준수 현장점검 및 홍보활동 진행 | 2022.1.12. | 대산면 농어민 체육센터 | 10 | |
| 3 | 특별방역기간 방역 현장점검 캠페인 | 방역수칙 준수 현장점검 및 홍보활동 진행 | 2022.1.14. | 고창 전통 시장 | 9 | |
| 4 | 4월 산림 화재예방 관계기관 합동 캠페인 | 산불 및 화재예방 홍보 | 2022.4.18. | 월곡산림 욕장 상원사 상월마을 | 16 | |
| 5 | 제42회 장애인의 날 연계 감염병 예방관리 캠페인 | 감염병 예방관리 리플릿 및 홍보물 배부 | 2022.4.20. | 선운산 도립공원 | 9 | |

| | | | | | | |
|----|-----------------------------------------------------------------------|-----------------------------------------------|------------|---------------------------------|----|--|
| 6 | 제19회 고창 청보리밭 축제 연계 감염병 예방관리 캠페인 | 감염병 예방관리 리플릿 및 홍보물 배부 | 2022.5.13 | 공음면 학원관광 농장 | 9 | |
| 7 | 제19회 고창 청보리밭 축제 연계마약류 오남용 예방 및 불법 마약류 퇴치 캠페인 | 마약류 오남용 예방 및 불법 마약류 퇴치 캠페인 전개 | 2022.5.13. | 공음면 학원관광 농장 | 2 | |
| 8 | 5월 산림 화재예방 관계기관 합동 캠페인 | 산불, 목조건물, 문화재사찰 및 서원 등 화재예방홍보 | 2022.5.13. | 운곡 람사르 습지, 선운산 도립공원 | 15 | |
| 9 | 제35회 세계금연의 날 , 제77회 구강보건의 날 연계 마약류 오남용 예방 및 불법 마약류 퇴치 캠페인 | 마약류 오남용 예방 및 불법 마약류 퇴치 캠페인 전개 | 2022.6.8. | 고창 전통 시장 | 2 | |
| 10 | 제19회 고창북분자와 수박축제 연계 감염병 예방관리 캠페인 | 감염병 예방관리 리플릿 및 홍보물 배부 | 2022.6.17. | 고창 전통 시장 | 9 | |
| 11 | 하계 행락철 교통안전캠페인 | 운전 중 휴대전화 사용금지 전 좌석 안전띠 착용 등 교통안전 수칙 준수 | 2022.6.24. | 고창 초등학교 정문 | 25 | |
| 12 | 대한민국안전대전환을 위한 집중안전점검 캠페인 | 다중이용시설 및 가정용 자율안전점검표 배부 및 게시 | 2022.8.23. | 고창 전통시장 고창 터미널 | 15 | |
| 13 | 지역사회 치매예방교육 연계 코로나19 감염예방 캠페인 결과보고 | 감염병 예방관리 리플릿 및 홍보물 배부 | 2022.8.23. | 고창 문화의 전당 | 9 | |

| | | | | | | |
|----|---------------------------------------|-----------------------------------------------|-------------|-------------------------|----|--|
| 14 | 성내면사무소이장회의 연계 심뇌혈관질환 예방캠페인 | 심뇌혈관질환 예방관리 | 2022.9.14. | 성내면 사무소 회의실 | 35 | |
| 15 | 추석연휴 교통안전 캠페인 | 운전 중 휴대전화 사용금지 전 좌석 안전띠 착용 등 교통안전 수칙 준수 | 2022.9.8. | 고창 초등학교 정문 | 23 | |
| 16 | 2022년 자살예방의 날 연계 감염병 예방관리 캠페인결과 | 감염병 예방관리 리플릿 및 홍보물 배부 | 2022.9.13. | 선운교육 문화회관 | 3 | |
| 17 | 제49회 모양성제 연계 감염병 예방관리 캠페인 | 감염병 예방관리 리플릿 및 홍보물 배부 | 2022.9.30. | 고창군 모양성 | 3 | |
| 18 | 아이돌봄 지원사업 및 아동·여성 폭력 예방 홍보 | 아이돌봄 지원사업, 아동·여성 폭력예방 리플릿 및 홍보물품 배부 | 2022.10.22. | 고창군 모양성 | 2 | |
| 19 | 에이즈·성병 및 코로나19예방 캠페인 | 에이즈 바로알기 및 감염인에 대한 인식 개선도모 등 홍보물품 배부 | 2022.12.01. | 고창 전통시장 고창 터미널 | 7 | |
| 20 | 아동·여성 폭력 예방 홍보 | 아동·여성 폭력예방 리플릿 및 홍보물품 배부 | 2022.12.01. | 고창군청 입구 | 4 | |

[언론 보도 및 기고실적(신문, 방송 등)]

| 연번 | 기사제목 | 주요내용 | 보도(기고)일시 | 언론사 | 비고 |
|----|---------------------------------|----------------------------------------------------------|------------|--------|-------|
| 1 | 농기계 안전사고 사전예방 고창군 면허취득 교육 실시 | 농기계 안전사고 예방을 위한 면허취득 교육과 농작업 대행서비스 실시 | 2022.1.7. | 전라일보 | 외 4곳 |
| 2 | 대상포진 접종 합병증 사전예방하세요 | 고창군 보건소가 만50세 이상 군민을 대상으로 대상포진 예방접종 실시 | 2022.1.11. | 전라일보 | 외 8곳 |
| 3 | 가축 전염병 예방 고창군, 수의사6명 공수의 위촉 | 가축전염병의 선제적 예방과 동물복지향상을 위해 고창군 공수의 위촉 | 2022.1.12. | 전북일보 | 외 11곳 |
| 4 | 고창군민 코로나19 백신 3차접종 61.3% | 고창군 코로나19 백신 3차 접종률 61.3% | 2022.1.13 | 새전북신문 | 외 5곳 |
| 5 | 고창잇단 나눔손길 사랑의 온도탑 100도 돌파 | 어려운 경제상황 속에서도 나눔의 손길이 이어지며 사랑의 온도탑이 100도를 넘어섰다 | 2022.1.14. | 전북일보 | 외 14곳 |
| 6 | 고창군 적십자 전북지사에 코로나 극복 특별회비 기탁 | 2022년 적십자 특별회비 전달식 | 2022.1.17 | 전북도민일보 | 외 7곳 |
| 7 | 고창군 아파트 건설현장 긴급점검 | 민·관 합동점검반을 꾸려 도시형공동주택 신축공사장 안전점검 진행 | 2022.1.20. | 전북도민일보 | 외 9곳 |
| 8 | 고창군 가축분뇨 악취저감 통합솔루션 사업추진 | 가축분뇨 악취저감 통합솔루션 사업 추진 | 2022.1.21. | 전북일보 | 외 12곳 |
| 9 | 고창군 풍수해보험 자부담 완화 91%까지 지원 | 지역 내 소상공인들의 풍수해보험 자부담비용 완화 | 2022.1.21. | 새전북신문 | 외 8곳 |
| 10 | 고창군 미세먼지 저감 조기폐차 보조금 | 노후경유차에서 배출하는 대기오염물질을 저감하기 위한 보조금 지원 | 2022.1.26. | 새전북신문 | 외 6곳 |
| 11 | 고창군 재난지원금 10만원씩 지급 | 코로나19장기화에 따른 경제위기 조기극복과 지역경제활성화를 위한 재난지원금 지원 추진 | 2022.1.27. | 전북일보 | 외 14곳 |
| 12 | 고창군 설 연휴 비상진료대책상황실 운영 | 설 연휴 기간 중 응급환자 진료와 군민들의 의료기관 이용불편 최소화 | 2022.1.27. | 전북일보 | 외 7곳 |
| 13 | 고창군 코로나19백신 예방접종 피해보상 절차 간소화 | 코로나19 백신 예방접종 후 부작용 발생 피해보상 진행 | 2022.1.27. | 새전북신문 | 외 7곳 |
| 14 | 고창 성송면, 경로당 방역수칙 현장점검 | 성송면 관내 경로당 방역상황 긴급점검 | 2022.1.28. | 새전북신문 | |

| | | | | | |
|----|--------------------------------|--------------------------------------------|------------|--------|-------|
| 15 | 고창군 공음면, 봄철 산불대응 간담회 | 산불대응을 위한 사전교육 및 간담회 실시 | 2022.2.3. | 새전북신문 | |
| 16 | 고창대산면 봄철 산불 제로화 | 2022년 봄철 산불방지대책본부 운영 | 2022.2.4. | 새전북신문 | |
| 17 | 고창군 봄철 산불종합대책 상황실 운영 | 봄철 산불 종합대책 상황실 운영 등 비상근무체제 돌입 | 2022.2.11. | 전북일보 | 외 8곳 |
| 18 | 오미크론 방역조치 만전 | 전직원 확산방지 총력대응지시 | 2022.2.11. | 새만금일보 | 외 7곳 |
| 19 | 고창군 환경오염물질 배출시설 지도·점검 추진 | 2022년도 환경오염물질 배출시설 통합지도·점검계획 | 2022.2.16. | 전북일보 | 외 5곳 |
| 20 | 고창군 과수화상병 예방 예찰강화 | 사과·배 등에 큰 상처를 내는 과수화상병 유입을 막기위한 예찰강화 | 2022.2.17. | 새전북신문 | 외 4곳 |
| 21 | 고창군 군민안전보험 보장금액 최대 2000만원까지 | 1년간 군민안전보험의 한도보장을 높여 군민의 생활안정 지원 | 2022.2.18. | 전북일보 | 외 9곳 |
| 22 | 고창 재해위험 저수지 2곳 정비 추진 | 농업생산 노후기반시설정비에 대한 집중적인 투자 및 정비 | 2022.2.18. | 전북일보 | 외 8곳 |
| 23 | 고창군 결빙구간 도로열선 설치 | 겨울철 결빙구간 제설대책의 일환으로 도로열선 설치 | 2022.2.21. | 전북도민일보 | 외 8곳 |
| 24 | 고창군 코로나19 재택치료상담센터 운영 | 재택치료자의 불편을 해소하기위해 재택치료상담센터 운영 | 2022.2.25. | 새전북신문 | 외 11곳 |
| 25 | 고창군 성송면, 오미크론 확산대비 관내방역 | 성송면 행정복지센터는 오미크론 확산억제를위해 관내 방역소독 진행 | 2022.3.2. | 전주일보 | 외 3곳 |
| 26 | 고창 대산면 해빙기 안전점검 | 지역주민의 안전을 위해 해빙기 안전점검 실시 | 2023.3.10. | 전라일보 | |
| 27 | 고창군 재난기본소득 군민1인당 10만원씩 | 군민들의 경제위기 극복을 위해 재난기본소득 지원 | 2023.3.11. | 전북일보 | 외 15곳 |
| 28 | 고창군, 벼 병해충 피해 농업인 재난지원금 지급 | 저온현상, 일조부족으로 피해를 입은 농업인들에게 재난지원금 지급 | 2022.3.15. | 전북일보 | 외 12곳 |
| 29 | 고창성송면 화재 위험지역 정비 | 성송면 자율방재단 화재 위험지역 정비 | 2022.3.17. | 새전북신문 | 외 5곳 |
| 30 | 고창군 농작업 재해예방 안전교육 | 농업인을 대상으로 농작업 재해예방 및 안전보건교육실시 | 2023.3.21. | 새전북신문 | 외 3곳 |

| | | | | | |
|----|-----------------------------------|--------------------------------------------------|------------|--------|-------|
| 31 | 고창군 상반기 구제역 백신 일제접종 | 고창군 5주간 관내 소·염소대상으로 구제역 백신 일제접종 실시 | 2023.3.22. | 새전북신문 | 외 12곳 |
| 32 | 고창군 해빙기 맞이 시설물 안전점검 | 고창군 하수도 관련 시설물 안전점검 실시 | 2022.3.24. | 전북도민일보 | 외 7곳 |
| 33 | 고창군 임산부 신속자가검사키트지급 | 코로나19 확산방지와 임산부 태아의 감염예방을위해 자가검사키트화 마스크 지급 | 2022.3.24. | 전북중앙 | 외 7곳 |
| 34 | 고창군 봄철 고농도 미세먼지 저감 시책 실시 | 고창군 대기환경조성을 위해 미세먼지 저감대책실시 | 2022.3.25. | 전북일보 | 외 9곳 |
| 35 | 고창군 31일부터 5~11세 소아청소년 코로나 백신접종 | 소아청소년들의 코로나19중증사망 예방을 목표로 접종실시 | 2022.3.29. | 전북일보 | 외 10곳 |
| 36 | 고창군 청명·한식 산불방지 특별대책 추진 | 고창군 청명·한식 산불방지 특별대책 수립 | 2022.3.29. | 전북일보 | 외 9곳 |
| 37 | 고창군 친환경 저녹스보일러 보급사업 추진 | 대기오염물질인 질소산화물의 배출량을 줄여주는 저녹스보일러 보급사업 추진 | 2022.3.30. | 전북일보 | 외 6곳 |
| 38 | 고창군 상하면 지사체 신속항원키트 646개 지원 | 관내 취약계층을 대상으로 검사키트 646개 지원 | 2022.3.31. | 전라일보 | 외 4곳 |
| 39 | 고창 아산면 의용소방대 방역소독 | 관내 다중이용시설 방역소독실시 | 2022.3.31. | 새전북신문 | 외 3곳 |
| 40 | 고창 구암리 일대 침수위험 대대적 정비 | 구암 자연재해위험개선지구 정비사업 추진 | 2022.4.1. | 전라일보 | 외 4곳 |
| 41 | 공음면 여성의소대, 방역봉사활동 | 공음면 여성의소대 코로나19 예방 방역소독실시 | 2022.4.6. | 전민일보 | 외 2곳 |
| 42 | 고창군 여성단체 협의회,하천 주변 쓰레기 수거 | 고창천 주변 환경정화 활동 진행 | 2022.4.13. | 전북제일신문 | 외 3곳 |
| 43 | 고창군 상반기 상수도배수지 일제 청소 | 맑고 깨끗한 수돗물 공급을 위해 관내배수지11개소 대청소 및 소독 실시 | 2022.4.15. | 새전북신문 | 외 6곳 |

| | | | | | |
|----|---------------------------------|-----------------------------------------------|------------|--------|------|
| 44 | 고창 아산면, 하천제방수목정비 | 하천환경조성과 여름철 하천범람피해예방을 위해 하천제방 수목 정비 | 2022.4.15. | 새전북신문 | 외 2곳 |
| 45 | 고창군 병해충 예찰 방제단, 검역병해충 신속대응반 | 농작물 병해충 예찰방제단과 검역병해충 신속대응반운영에 8,000만원투입 | 2022.4.20. | 새전북신문 | 외 3곳 |
| 46 | 고창 수남지구, 배수개선사업 기본조사 대상지구 확정 | 갈곡천 주변 약102ha의 상수침수지역 기본조사지구 확정 | 2022.4.22. | 새전북신문 | 외 4곳 |
| 47 | 포스트 오미크론 대응체계 행정력 집중 | 건강한 일상으로 회복을 위해 포스트오미크론 대응체계 행정력 집중 | 2022.4.25. | 전북타임스 | 외 6곳 |
| 48 | 고창 무장면 자율방재단 경로당 소독봉사 | 코로나로부터 안전한 경로당 만들기에 역점 | 2022.4.25. | 전북타임스 | |
| 49 | 고창군, 여름철 자연재난대비 총력 | 여름철 자연재난대비 사전점검과 예방대책 | 2022.4.26. | 전북일보 | 외 3곳 |
| 50 | 고창성내면, 경로당운영재개 위한 방역소독 진행 | 성내면 행정복지센터 38개소 경로당 방역소독 실시 진행 | 2022.4.26. | 새만금일보 | 외 2곳 |
| 51 | 고창 고수면, 경로당 재개 방역 | 고수면 38개소 경로당 운영재개와 방역점검 진행 | 2022.4.28. | 새전북신문 | |
| 52 | 고창 해리면 다중이용시설 코로나19 집중 방역 | 해리면 자율방재단 다중이용시설 방역활동 실시 | 2022.4.28. | 새전북신문 | 외 4곳 |
| 53 | 고창군 흥덕면 지사협 경로당 방역지원사업추진 | 흥덕면51개소대상으로 방역지원사업 추진 | 2022.4.29. | 전주일보 | |
| 54 | 고창군 주요 도로변 중심 병해충 방제 | 병해충피해를 최소화하기 위해 예찰과 방제실시 | 2022.5.3. | 전북도민일보 | 외 9곳 |
| 55 | 고창군 재난예경보시설 전수점검 | 여름철 자연재난을 대비 재난예경보시설 전수점검 | 2022.5.4. | 새전북신문 | 외 2곳 |
| 56 | 공음면 경로당 시설 냉방기점검 | 건강한 여름나기를 위한 경로당50개소 냉방기점검 | 2022.5.4. | 전민일보 | |
| 57 | 고창군 구제역 항체검사 모니터링 | 관내 소농가를 대상으로 구제역 백신 항체검사 모니터링 추진 | 2022.5.6. | 새전북신문 | 외 3곳 |
| 58 | 고창현안사업 특교세 확보 | 주진천원평가동보 설치 장사정 국방 신축사업 | 2022.5.9. | 전북중앙 | 외 6곳 |
| 59 | 고창군 가정의달 산불예방캠페인 | 봄철산불예방 및 불법소각금지 캠페인실시 | 2022.5.9. | 전민일보 | 외 1곳 |

| | | | | | |
|----|----------------------------|-----------------------------------------------|------------|--------|-------|
| 60 | 대산면 여름철 재해대비 하천정비 | 여름철 폭우 등 재해예방을 위해 관내하천정비사업 추진 | 2022.5.12. | 전민일보 | 외 1곳 |
| 61 | 고창군 고추농가농작물 재해보험가입 | 태풍등에 따른 자연재해에 대비해 농작물 재해보험가입 홍보 | 2022.5.16. | 새전북신문 | 외 4곳 |
| 62 | 고창 대산면, 영농철 가뭄피해 최소화 총력 | 영농철 가뭄피해 현황 조사와 대책마련 | 2022.5.20. | 새전북신문 | 외 1곳 |
| 63 | 농업용수 관리 현장점검 | 가뭄으로인한 영농 대비 농업용수 관리현장점검 | 2022.5.23. | 전북일보 | 외 12곳 |
| 64 | 고창군 학교급식 위생 민관합동점검 | 식재료 공급업체 12곳 대상 위생관리 합동점검 실시 | 2022.5.24. | 새전북신문 | 외 9곳 |
| 65 | 고창군 영농철 가뭄피해 종합대책 추진 | 영농철 가뭄피해관련 종합대책 마련 | 2022.5.25. | 전북일보 | 외 11곳 |
| 66 | 고창군 바다의날 앞두고 해양쓰레기 정화 활동 | 상하면 장호리 명사십리 해안가 쓰레기 정화활동실시 | 2022.5.30. | 전북일보 | 외 5곳 |
| 67 | 고창 공음면 자활근로자 심폐소생술 교육 | 고창군 공음면 자활근로자들 대상으로 심폐소생술 교육 | 2022.5.30. | 새전북신문 | 외 1곳 |
| 68 | 고창군종합사회복지과 소방안전교육 | 노인맞춤돌봄서비스 생활지원사 대상 소방안전교육실시 | 2022.5.31. | 새전북신문 | 외 3곳 |
| 69 | 긴급한해대책 회의개최 | 고창군 가뭄대비를위한 사전대비 철저 | 2022.6.3. | 전주매일 | 외 7곳 |
| 70 | 고창군보건소 9월까지 하계방역소독 | 위생해충 증가와 각종 감염병 발생 대비 | 2022.6.7. | 전북도민일보 | 외 5곳 |
| 71 | 고창 무장면, 하절기 방역소독 | 고창군 무장면 자율방역단 방역소독 활동 | 2022.6.9. | 새전북신문 | 외 4곳 |
| 72 | 고창군 과수화상병 합동예찰 진행 | 과수화상병 관내 유입차단을 위해 정밀예찰 진행 | 2022.6.17. | 전민일보 | 외 4곳 |
| 73 | 고창군 긴급생활지원금 지원 | 코로나19로 어려움을 겪고 있는 저소득층 긴급생활지원금 지급 | 2022.6.27. | 전북일보 | 외 11곳 |
| 74 | 고창군 원송이두창 비상방역대책반 가동 | 비상방역대책반을 구성하고 24시간 비상방역체계 돌입 | 2022.7.1. | 전북일보 | 외 8곳 |
| 75 | 고창대산면 재해위험지역 안전점검 | 대산면 자율방재단 장마철 위험지역 안전점검 실시 | 2022.7.1. | 새전북신문 | 외 1곳 |
| 76 | 심덕섭 고창군수 1호결재 전군민 재난지원금 지급 | 어려운 군민들의 삶을 살리는 일에 우선순위를 두기 위해 전군민재난지원금 지급 결정 | 2022.7.5. | 전북도민일보 | 외 14곳 |

| | | | | | |
|----|---------------------------------|------------------------------------------|------------|--------|-------|
| 77 | 고창군 소 전업농가 구제역 백신향체 검사 | 구제역발생과 유입차단을 위해 구제역백신 향체일제검사 추진 | 2022.7.11. | 전북도민일보 | 외 10곳 |
| 78 | 고창군 코로나19재유행 대비 선제적 대응 강화 | 의료대응체계 점검과 생활방역수칙 안내활동강화 | 2022.7.12. | 새전북신문 | 외 9곳 |
| 79 | 고창군 농작업 재해예방 안전보건 교육실시 | 성내면 멜론연구회 회원 대상으로 교육실시 | 2022.7.20. | 전북일보 | 외 4곳 |
| 80 | 고창 코로나 재유행 비상대응 | 고위험군 중증·사망예방을 위해 백신4차접종 확대 시행 | 2022.7.20. | 전북도민일보 | 외 8곳 |
| 81 | 고창군 CCTV통합관제센터 안심지킴이 역할 톡톡 | 빈틈없는 실시간 모니터링으로 각종 재난대응에 효율적 활용 | 2022.7.22. | 전북일보 | 외 10곳 |
| 82 | 고창군 여름철 환경오염사고 예방 특별단속 | 환경오염사고 예방을위해 특별단속 및 감시활동 강화 | 2022.7.22. | 새전북신문 | 외 4곳 |
| 83 | 고창군 선제적 방역조치시행 | 관내 취약계층 집단감염과 중증화 방지 관리체계강화 | 2022.7.25. | 새전북신문 | 외 6곳 |
| 84 | 고창군보건소 취약계층 폭염대비 방문건강관리 | 독거노인,거동불편자등 맞춤형 방문건강관리 강화 | 2022.7.25. | 전북금강일보 | 외 1곳 |
| 85 | 고창군 코로나 재유행 대응 원스톱 진료체계 구축 | 진료의료기관이 일원화된 호흡기환자 진료센터 구축 | 2022.7.29. | 전북일보 | 외 9곳 |
| 86 | 대산면 폭염대응 안전홍보 | 폭염대비 안전홍보활동 진행 | 2022.8.1. | 새전북신문 | |
| 87 | 고창군 국가안전대진단 점검시설 주민신청제 | 국가안전대진단을 위한 점검시설 주민신청제 운영 | 2022.8.2. | 새전북신문 | 외 1곳 |
| 88 | 고창군 재난기본소득 지급준비만전 | 전 군민에게 10만원씩주는 재난기본소득의 지급준비 만전 | 2022.8.3. | 전북도민일보 | 외 10곳 |
| 89 | 고창 해리면 여름철 식중독 예방홍보 | 관내 식품접객업소에 식중독 예방 홍보용 리플렛 배부 | 2022.8.3. | 새전북신문 | 외 1곳 |
| 90 | 고창군 자살예방의 날 기념 사진 공모전 | 생명의 소중함과 자살문제의 심각성을 알리기 위해 전시회개최 | 2022.8.4. | 새전북신문 | 외 6곳 |
| 91 | 고창군 고창갯벌축제 행사장·해수욕장 안전점검 | 고창갯벌축제장과 관내해수욕장 안전점검 | 2022.8.5. | 전북일보 | 외 2곳 |
| 92 | 코로나극복 고창군 소상공인 전통시장 지원 49억투입 | 코로나19로 어려움에 처한 소상공인을위해 다양한 지원사업 추진 | 2022.8.5. | 전북일보 | 외 6곳 |
| 93 | 고창군 구제역 백신 수시접종실시 | 구제역 예방을 위한 구제역 백신 수시접종 실시 | 2022.8.5. | 새전북신문 | 외 2곳 |

| | | | | | |
|-----|------------------------------------|----------------------------------------|------------|--------|-------|
| 94 | 고창군 벼 병해충 예찰 적기방제 | 민관합동 벼 병해충 예찰 및 관련 교육 실시 | 2022.8.5. | 새전북신문 | 외 1곳 |
| 95 | 고창보건소, 재가치매어르신 여름나기 물품지원 | 건강취약계층 460명에게 건강한 여름나기 물품 지원 | 2022.8.9. | 전북중앙 | 외 1곳 |
| 96 | 고창군 16일부터 2022년 지역사회건강조사 실시 | 2022년 지역사회건강조사 실시 | 2022.8.10. | 전북일보 | 외 1곳 |
| 97 | 노형수 고창부군수 부정마을 주진천 하천정비현장 점검 | 아산면 부정마을 주진천 지방하천 정비사업 현장 점검 | 2022.8.11. | 전북중앙 | 외 2곳 |
| 98 | 고창군 벼 병해충 방제 총력전 | 벼 병해충 방제에 총력전 | 2022.8.17. | 전북중앙 | 외 2곳 |
| 99 | 고창군 22일부터 82억 규모 재난지원금 지급 | 총 82억원규모의 재난지원금 지급 | 2022.8.19. | 전북도민일보 | 외 6곳 |
| 100 | 고창군 전 공무원 대상 비상소집훈련 실시 | 2022년 을지연습의 성공적인 추진을 위해 비상소집훈련실시 | 2022.8.23. | 전북일보 | 외 4곳 |
| 101 | 고창군 주민대상 방사능 방재교육 | 상하면 주민들을 대상으로 방사능 방재교육 실시 | 2022.8.26. | 전민일보 | 외 1곳 |
| 102 | 고창군 상하면 구시포 해수욕장 대청소 구슬땀 | 불법쓰레기 투기 근절 캠페인 전개 및 환경정화활동 | 2022.8.29. | 새만금일보 | 외 1곳 |
| 103 | 성송면 행정복지센터 관내 방역소독 | 코로나19 재유행 확산억제를 위한 관내 방역소독 | 2022.8.30. | 전민일보 | |
| 104 | 고창군 축산악취 개선사항 추진사항보고회 | 2022년 축산악취 개선사업 추진사항 보고회 개최 | 2022.9.5. | 전북일보 | 외 1곳 |
| 105 | 고창군 부군수 주재 긴급회의피해우려지역 선제점검강화 | 태풍 힌남노 복상에 따라 선제적점검 및 사전예찰 활동 강화 | 2022.9.5. | 전라일보 | 외 2곳 |
| 106 | 고창군 추석연휴에도 쉼없는 코로나19 방역 | 추석연휴기간 집단감염 조기 차단을 위한 시설관리강화 | 2022.9.5. | 전민일보 | 외 4곳 |
| 107 | 심덕섭 고창군수 태풍최고단계 대응태세 | 힌남노의 복상으로 최고단계 대응태세 돌입 | 2022.9.6. | 전북일보 | 외 7곳 |
| 108 | 고창군 진료 공백 최소화 연휴기간 응급진료체계강화 | 추석연휴 진료공백으로 인한 군민불편최소화 마련 | 2022.9.6. | 새만금일보 | 외 2곳 |
| 109 | 고창군 태풍피해 현장 찾아 빠른 복구 | 태풍 피해 현장 방문 피해상황과 복구현황 점검 | 2022.9.7. | 새전북신문 | 외 11곳 |
| 110 | 고창군 추석연휴 11개 대책반 구성 비상근무 | 행복한 추석명절을 위한 종합대책추진 | 2022.9.8. | 전북일보 | 외 8곳 |

| | | | | | |
|-----|--------------------------------|-----------------------------------------|-------------|--------|-------|
| 111 | 고창 명절 코로나 선제방역 | 코로나19 확산방지를 위해 자가진단크트4,900여개 지원 | 2022.9.13. | 전라일보 | 외 2곳 |
| 112 | 고창군 의료 취약지역 마을주치의사제 운영 | 의료취약지역을 직접 찾아가는 보건의료서비스제공 | 2022.9.14. | 전북일보 | 외 10곳 |
| 113 | 고창군 아동학대 예방교육실시 | 어린이집연합회 대상 아동학대 예방교육실시 | 2022.9.15. | 전민일보 | 외 1곳 |
| 114 | 고창상하지구 풍수해 생활권 정비사업 선정 | 2023년 풍수해 생활권 종합정비사업 신규대상지 선정 | 2022.9.21. | 전북일보 | 외 9곳 |
| 115 | 고창군 105개소 집중안전점검 실시 | 2022년 대한민국 안전대전환 집중안전점검 실시 | 2022.9.22. | 전북중앙 | 외 5곳 |
| 116 | 고창 무장면 환경정화사업 활동 동참 | 깨끗한 무장만들기 환경정화활동 | 2022.9.26. | 새만금일보 | 외 1곳 |
| 117 | 고창군생태환경보전협, 환경정화활동 | 주민의식고취 교육 실시 및 주민 환경정화활동 추진 | 2022.9.28. | 전민일보 | 외 3곳 |
| 118 | 사방댐 조성해 산림재해 예방 | 고창군 2년 연속 산림유역관리 공모사업 선정 | 2022.10.4. | 전라매일 | 외 2곳 |
| 119 | 고창군 아산면 의소대 도로변 대청소·방역 | 아산면 소재지 일원 대청소와 코로나19방역활동 | 2022.10.06. | 전주일보 | |
| 120 | 고창성송면 취약계층 이웃 돌봄 나서 | 동절기 대비 취약계층을 위한 이웃 돌봄 방문 | 2022.10.11. | 전민일보 | |
| 121 | 고창군 컵홀더 활용 아동학대 예방 홍보 | 컵홀더를 활용한 아동학대 예방 홍보 | 2022.10.14. | 전북도민일보 | 외 4곳 |
| 122 | 고창군 무장면행정복지센터 무단방치쓰레기 환경정화 | 석동마을 과실재 주변의 무단방치 쓰레기 정리 | 2022.10.18. | 새만금일보 | 외 1곳 |
| 123 | 고창 공음면, 복지사각지대 해소 나서 | 주거환경이 열악한 장애인 세대를 찾아 촘촘한 복지실현 | 2022.10.19. | 전민일보 | 외 1곳 |
| 124 | 고창해리면사무소-해리파출소 보이스피싱 예방활동 | 면민들을 위한 보이스피싱 예방운동 | 2022.10.19. | 전민일보 | 외 3곳 |
| 125 | 고창 응급안전안심서비스 확대보급 | 독거노인의 사회안전망 구축을 위해 응급안전안심서비스 확대보급 | 2022.10.20. | 전북중앙 | 외 5곳 |
| 126 | 고창군 가을 관광철 대비 음식점 등 위생점검 실시 | 위생업소 1000여개소 대상 위생점검 실시 | 2022.10.21. | 전북도민일보 | 외 4곳 |
| 127 | 고창 농기계 안전사고 ZERO 캠페인 | 안전사고 예방 ZERO 캠페인 대대적 추진 | 2022.10.25. | 전북중앙 | 외 3곳 |

| | | | | | |
|-----|---------------------------------|--------------------------------------|-------------|-------|------|
| 128 | 고창석정온천~웰파크시티 도로결빙 막는다 | 고창군 500m 구간 열선 설치 추진 | 2022.10.26. | 전북일보 | 외 6곳 |
| 129 | 고창 대형 재난 긴급구조종합훈련 | 재난발생시 신속한 대응태세 확립을 위한 긴급구조종합훈련 실시 | 2022.10.27. | 전라일보 | |
| 130 | 고창군 방사능 방재 주민보호훈련 | 한빛원전 방사능 비상사태대비 훈련실시 | 2022.10.27. | 새전북신문 | 외 2곳 |
| 131 | 송용제 재해위험저수지 정비 재추진 | 신림면 송용제의 본격적인 정비공사실시 | 2022.10.27. | 전북타임스 | 외 1곳 |
| 132 | 고창읍 노인세대 가스누출 경보기 설치 | 노인세대 중심 가스누출 경보기 설치 | 2022.10.28. | 전라일보 | |
| 133 | 고창군 온실가스 감축·기후변화 적극대응 | 온실가스 감축을 위한 저탄소버 논물관리교육실시 | 2022.11.01. | 전북타임스 | 외 1곳 |
| 134 | 고창성송면 동절기 경로당 안전점검 | 동절기 대비 34개소 경로당 안전점검 실시 | 2022.11.02. | 전민일보 | 외 2곳 |
| 135 | 고창성송면 가을철 산불대응 위한 사전교육 및 간담회 | 산불대응을 위한 사전교육과 간담회 진행 | 2022.11.03. | 전민일보 | |
| 136 | 고창군 독사 예방 사회적 고립가구 지원조례제정 | 독사 예방 사회적 고립가구 지원조례제정 | 2022.11.04. | 전북일보 | 외 8곳 |
| 137 | 고창군 중대재해처벌법 이해교육 | 중대재해처벌법의 이해를 주제로 군청 전직원 교육실시 | 2022.11.04. | 새전북신문 | 외 3곳 |
| 138 | 고창아산면 산불예방활동 박차 | 고창군 아산면 산불발생대비 활동 실시 | 2022.11.07. | 전라매일 | |
| 139 | 고창군 해면사무소 해리농장환경정비 | 쓰레기더미 운반과 쓰레기 줍기활동 | 2022.11.08. | 새만금일보 | |
| 140 | 고창군 아동학대 예방 6개면 순회교육실시 | 심원면을 시작으로 아동학대 예방교육 실시 | 2022.11.08. | 전북타임스 | 외 1곳 |
| 141 | 고창군 건강취약계층 방문관리 서비스 강화 | 건강취약계층을 대상으로 방문건강관리서비스 강화 | 2022.11.09. | 전북일보 | 외 4곳 |
| 142 | 고창군 외식업 영업주 식품위생교육 | 위생수준향상을 위해 식품위생교육 진행 | 2022.11.09. | 전북중앙 | 외 4곳 |
| 143 | 고창군 수능대비 코로나19 대응 비상방역 대책시행 | 코로나19 대응 비상방역 대책 가동 | 2022.11.09. | 전민일보 | 외 2곳 |
| 144 | AI지역유입 차단 고창군 방역강화 | 관내유입차단을 위한 AI 방역 집중실시 | 2022.11.10. | 전북일보 | 외 8곳 |

| | | | | | |
|-----|---------------------------------|-----------------------------------|-------------|--------|-------|
| 145 | 고창군 생활폐기물 소각시설 안정적 운영 | 고창군 생활폐기물 소각시설안정적 운영 | 2022.11.15. | 전북일보 | 외 9곳 |
| 146 | 고창군 김장철 음식물쓰레기 특별처리대책추진 | 김장철 음식물쓰레기 특별처리대책 추진 | 2022.11.15 | 전북타임스 | 외 1곳 |
| 147 | 고창군11개 협업기관 단체 재난대응 안전한국훈련실시 | 지진·화재 복합재난대응을 위한 재난대응안전한국훈련 실시 | 2022.11.17. | 전라일보 | 외 6곳 |
| 148 | 고창군 농어촌민박 94개소 안전점검 | 안전관리 강화를 위해 농어촌 민박 안전점검실시 | 2022.11.18. | 전민일보 | 외 2곳 |
| 149 | 고창군의회 한빛원전 안전대응 온힘 | 한빛원전 환경안전 연구회 피해예상 지역 현장답사 | 2022.11.18. | 새만금일보 | 외 4곳 |
| 150 | 통합 공공의료서비스 강화 | 고창군, 전북대병원 협력 MOU체결 | 2022.11.18. | 전북타임스 | 외 1곳 |
| 151 | 겨울도로제설 준비 이상 무 | 고창군 제설대책상황실가동 36개노선 취약구간 중점관리 | 2022.11.22. | 전라일보 | 외 7곳 |
| 152 | 고창 청소년수련과 전직원 심폐소생술 안전교육 | 심폐소생술 및 안전교육실시 | 2022.11.22. | 새만금일보 | |
| 153 | 고창군 청소년상당복지센터 초중고생 성폭력 예방교육 | 지역내 초중고생을 대상으로 성폭력 예방교육 진행 | 2022.11.23. | 전북일보 | |
| 154 | 성내면 민간제설봉사단 발대식 | 성내면 민간 제설봉사단 발대식 추진 | 2022.11.24. | 전민일보 | 외 1곳 |
| 155 | 고창군 동절기 모기 유충 방제활동 | 고창군 보건소 모기 유충 방제활동 실시 | 2022.11.25. | 전민일보 | |
| 156 | 고창군 상수도 배수지 일제 청소소독완료 | 관내 배수지 11개소 대상 청소 및 소독 완료 | 2022.11.25. | 전북타임스 | 외 1곳 |
| 157 | 노형수 고창 부군수 대형사업장 안전점검 | 관내 주요 대형사업장에 대한 긴급안전점검 실시 | 2022.11.28. | 전라일보 | 외 12곳 |
| 158 | 고창군 선운산서 아동학대 예방 캠페인 | 지역주민과 관광객을 대상으로 아동학대 예방 캠페인 실시 | 2022.11.29. | 전북도민일보 | 외 1곳 |
| 159 | 고창 무장면 산불위험요인제거 | 가을철 산불 발생예방을 위한 사전제거활동 실시 | 2022.11.29. | 전민일보 | |
| 160 | 고창군 환경경부 공공하수도 운영관리 2년 연속 우수 | 2022년도 공공하수도 운영관리 실태점검 우수 | 2022.11.30. | 전북일보 | 외 4곳 |
| 161 | 고창군 생물테러 대비 모의훈련 | 2022년 생물테러 대비 대응 소규모 모의훈련실시 | 2022.11.30. | 전민일보 | 외 2곳 |
| 162 | 한빛원전 4호기 재가도 즉각 중단 촉구 | 고창군민 안전보장요구 고창군의회 반대운동 동창 | 2022.11.30. | 전북중앙 | 외 11곳 |

| | | | | | |
|-----|------------------------------------|---------------------------------|-------------|--------|------|
| 163 | 성내면 이장단 등 심폐소생술 훈련 | 30개마을 이장 및 전직원 대상으로 심폐소생술 교육 | 2022.11.30. | 전라매일 | |
| 164 | 고창군 하천 하구 쓰레기 정화사업 | 하천지구 내 방치되고 있는 쓰레기 집중 수거 처리 | 2022.12.01. | 전북중앙 | 외 2곳 |
| 165 | 고창군 동절기 한파쉼터 보일러 점검 | 동절기 한파쉼터 보일러 일제점검 진행 | 2022.12.05 | 전북중앙 | 외 2곳 |
| 166 | 고창 성송면 흥덕면 제설 방재단 발대 | 성송면, 흥덕면 겨울철 제설작업 방재단 발대식 | 2022.12.06. | 새전북신문 | |
| 167 | 고창군종합사회복지관, 가스경보기 설치 | 겨울철 가스보일러 일산화탄소 누출감지 경보기 무료 설치 | 2022.12.07. | 새전북신문 | |
| 168 | 고수면 방한용품 꾸러미 전달 | 겨울철 방한용품 꾸러미 전달 | 2022.12.08. | 전민일보 | 외 2곳 |
| 169 | 고창대산면, 환경정화활동 | 터미널 주변 및 주요도로 생활폐기물 수거활동 | 2022.12.09. | 새전북신문 | |
| 170 | 고창군 공공시설 자동심장충격기 관리책임자 대상 심폐소생술 교육 | 공공시설관리책임자 56명 대상 심폐소생술 교육 실시 | 2022.12.13. | 전민일보 | 외 2곳 |
| 171 | 고창군 무장면 산불전문진화대 감시원 간담회 | 산불예방 감시원 진화대 간담회 실시 | 2022.12.13. | 새만금일보 | |
| 172 | 수도계량기 동파 대응반 가동 | 고창군 겨울철 특별대책 추진 동파처리 비상급수반 등 구성 | 2022.12.14. | 전라일보 | 외 6곳 |
| 173 | 고창군종합사회복지관, 노인복지관 난방용품 지원 | 겨울철 난방을 위한 난방시설과 난방용품지원사업 | 2022.12.15. | 전북일보 | 외 3곳 |
| 174 | 고창읍 내집 점포 앞 눈치우기 홍보 | 군민대상 내집, 내 점포 앞 눈 치우기 적극홍보 | 2022.12.15. | 전민일보 | |
| 175 | 겨울철 환경기초시설 안전사고 예방 최선 | 폐기물처리현장 점검 및 직원 격려 | 2022.12.15. | 전북타임스 | 외 2곳 |
| 176 | 고창 눈폭탄에 제설작업 총력전 | 재난안전대책본부 가동 및 전 직원 제설작업 총력 | 2022.12.19. | 전북도민일보 | 외 4곳 |
| 177 | 고창 부안면 겨울나기 난방용품지원 | 따뜻한 겨울나기 난방용품 지원행사 실시 | 2022.12.19. | 새전북신문 | |
| 178 | 고창군 산불방지대책본부 해단식 | 산불조심기간운영종료에 따라 산불방지대책본부 해단 | 2022.12.19. | 전민일보 | |

| | | | | | |
|-----|----------------------------|----------------------------------|---------------|-------|------|
| 179 | 고창군 자율방재단 제설작업 구슬땀 | 폭설로 인한 안전사고 예방을 위해 제설작업 실시 | 2022. 12. 21. | 전민일보 | 외 4곳 |
| 180 | 고창 폭설 선제대응 불편최소화 | 22~24일 예보된 폭설과 한파에 따른 선제적 총력대응 | 2022. 12. 23. | 전라일보 | 외 7곳 |
| 181 | 고창군 겨울철 복지 소외계층 지원대책 추진 | 겨울철 복지사각지대와 소외계층최소와 지원대책 | 2022. 12. 26. | 전북일보 | 외 6곳 |
| 182 | 고창군 제설장비 인력 총투입 | 고창군 소속 공무원들 군민불편 최소화를 위한 제설작업 실시 | 2022. 12. 26. | 전라일보 | 외 5곳 |
| 183 | 성송면 한파대비 취약계층 집중관리 | 폭설, 한파속 취약계층 집중관리 | 2022. 12. 27. | 전민일보 | |
| 184 | 고창군 심원면 지사협, 45가구에 난방용품 전달 | 관내 어려움 이웃 45가구에 난방용품 전달 | 2022. 12. 29. | 새만금일보 | 외 1곳 |

◆ 연도별 비교(도표, 그래프 등)

| 구 분 | 2018 | 2019 | 2020 | 2021 | 2022 |
|---------------|------|------|------|------|------|
| 현장홍보실적(횟수) | 11 | 12 | 1 | 11 | 20 |
| 언론보도·기고실적(횟수) | 20 | 46 | 53 | 100 | 184 |

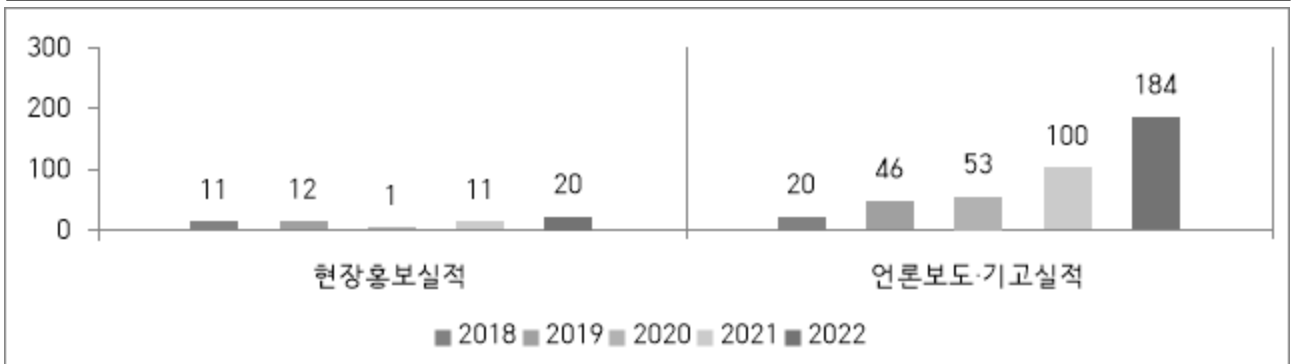

☞ 재난 및 재해관리 등 중요성이 점차 부각되며, 군민의 생명과 재산보호 및 효과적인 재난관리 및 대응을 위해 현장홍보활동 및 언론보도 적극 추진

④ 재난이 발생할 위험이 높은 분야에 대한 안전관리체계의 구축 및 안전관리규정의 제정

가. 안전관리체계의 구축

(가) 기본적인 안전관리체계

[안전관리기구의 기능]

| 구 분 | 근 거 | 구 성 | 기 능 |
|------------------------------|-------------------------|--------------------------------------------------------------------------------------------------------|-----------------------------------------------------------------------------------------------------------------------------------------------------------------------------------------------------------------------------------------------------------------------------------------------------------------------|
| 안전관리위원회 (지역위원회) | 「재난 및 안전관리 기본법」 제11조 | <ul style="list-style-type: none"> • 위원장 : 군수 • 위 원 : 14인 | <ul style="list-style-type: none"> • 지역별 재난 및 안전관리에 관한 사항을 심의 및 조정 • 해당 지역에 대한 재난 및 안전관리 정책에 관한 사항 • 해당 지역에서의 안전관리계획에 관한 사항 • 해당 지역을 관할하는 재난관리책임기관이 수행하는 재난 및 안전관리업무의 추진에 관한 사항 • 다른 법령이나 조례에 따라 해당 지역 위원회의 권한에 속하는 사항 • 그 밖에 이 법에서 정하는 지역별 안전 관리에 필요한 사항 |
| 안전관리실무 위원회 | 같은 법 제11조제3항 | <ul style="list-style-type: none"> • 위원장 : 부군수 • 위 원 : 14인 | <ul style="list-style-type: none"> • 위원회에 부칠 의안을 검토 • 관계 기관 간의 협의·조정 |
| 재난안전대책본 부(지역재난안 전대책본부) | 같은 법 제16조 | <ul style="list-style-type: none"> • 본부장 : 군수 • 실무반 : 13개반 | <ul style="list-style-type: none"> • 자체 재난복구계획에 관한 사항 • 재난예방대책에 관한 사항 • 재난응급대책에 관한 사항 • 재난에 따른 피해지원에 관한 사항 • 그 밖에 지역본부장이 필요하다고 인정하는 사항 |
| 재난 안전상황실 설치·운영 | 같은 법 제18조 | <ul style="list-style-type: none"> • 365일 24시간 근무조 편성 • 주간 2명 • 야간 2명 | <ul style="list-style-type: none"> • 재난정보의 수집·전파, 상황관리, 재난 발생시 초동조치 및 지휘 |
| 재난 신고 | 같은 법 제19조 | | <ul style="list-style-type: none"> • 누구든지 재난의 발생이나 재난이 발생할 징후를 발견하였을 때에는 즉시 신고 • 시장·군수·구청장, 긴급구조기관, 그 밖의 관계 행정기관에 신고 |
| 재난상황의 보고 | 같은 법 제20조 | | <ul style="list-style-type: none"> • 그 관할 구역에서 재난이 발생하거나 발생할 우려가 있으면 즉시 그 재난 상황과 응급조치 및 수습내용 보고 • 시장·군수·구청장→시·도지사→안전행정부 장관·관계중앙행정기관의 장 |

[고창군 재난안전대책본부]

□ 조직

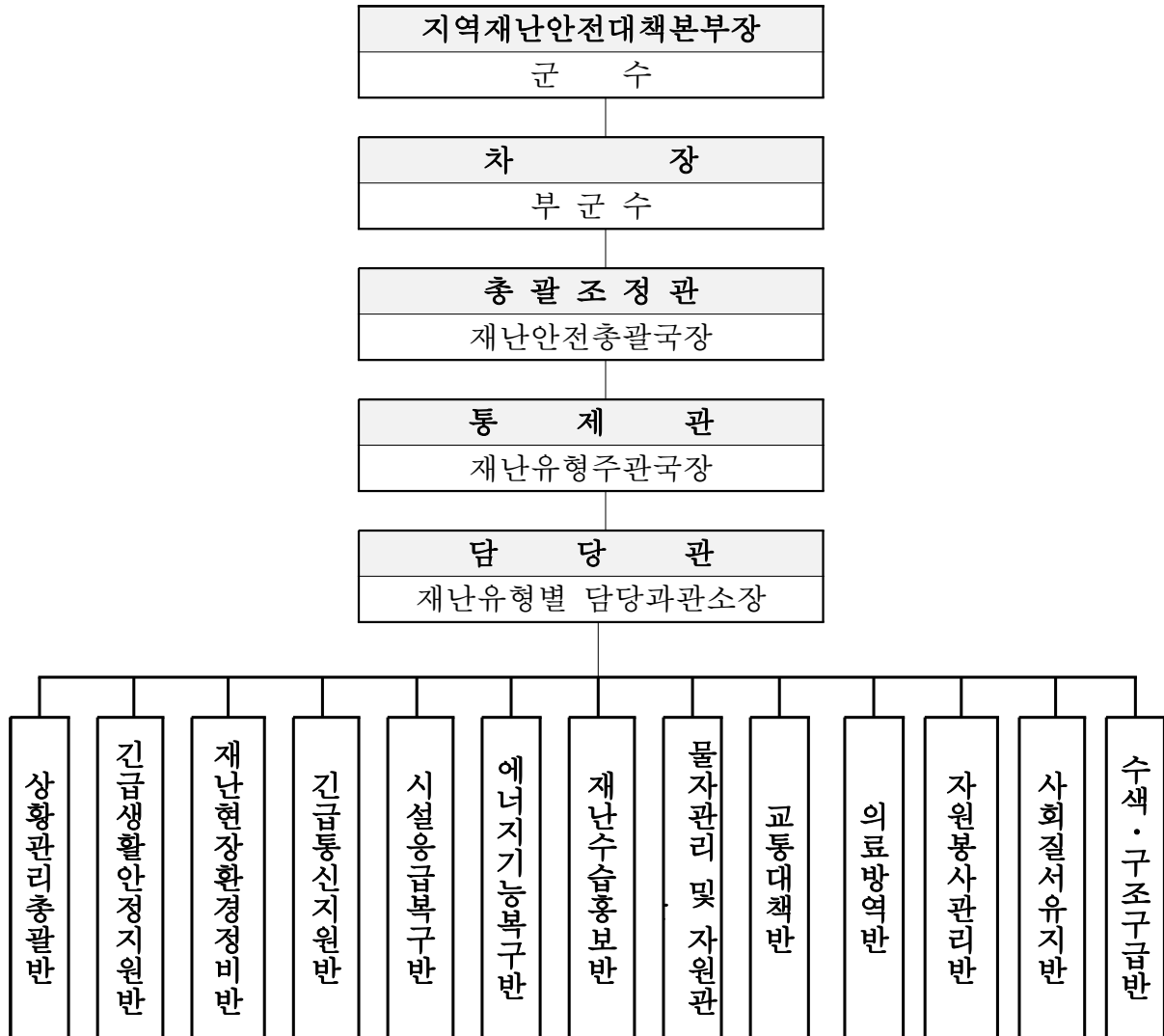

□ 재난관리기능의 임무 및 역할

○ 상황관리 총괄 : 재난총괄담당 업무 수행(안전총괄과)

* 타 기능에 대한 상황관리 총괄 및 상호협력을 위한 지원 사항 등 파악

○ 긴급생활 안정지원 : 피해주민 생활안정에 필요한 단기대책 지원 및 이재민구호 등 피해주민 불편사항 해소 긴급대책 지원(사회복지과)

* 인명피해(사망·부상·실종), 사유시설 피해 상황관리 제외

- 재난현장 환경정비 : 유해화학물질, 쓰레기 등 수거·처리 지원(환경위생과)
 - * 환경분야 공공·사유시설 피해 상황관리 총괄 및 긴급(임시) 환경정비 지원
- 긴급 통신지원 : 통신두절지역 통신시설 인프라 복구(행정지원과)
 - * 통신분야 공공·사유시설 피해 상황관리 총괄 및 긴급(임시) 통신 지원
- 시설 응급복구 : 공공·사유시설 응급복구 지원(건설도시과)
 - * 공공·사유시설(환경·통신·에너지·교통시설 제외) 피해현황 및 응급복구 상황 총괄
- 에너지 기능복구 : 가스·전기·유류 등 국민생활 밀착형 피해시설 기능 회복 지원(신활력경제정책관)
 - * 에너지분야 공공·사유시설 피해 상황관리 총괄 및 긴급(임시) 에너지 지원
- 재난수습 홍보 : 재난대처·수습과 관련한 각종 정보 배포·조정(행정지원과)
 - * 타 기능에 대한 사회적 이슈 등 언론사항 총괄관리 및 지원
- 물자관리 및 자원지원 : 국가 재난물자계획, 관리, 지원 및 적정 상태 유지(안전총괄과)
 - * 타 기능에 대한 물자·자원(장비·자재·시설) 지원 총괄관리
- 교통대책 : 육상(육로, 항공), 해상 교통수단 지원(건설도시과)
 - * 교통분야 공공·사유시설 피해 상황관리 총괄 및 긴급(임시) 수송 지원
- 의료·방역 : 재난지역 공중보건서비스 지원(보건소)
 - * 의료·방역분야 공공·사유시설 피해 상황관리 총괄 및 긴급(임시) 의료 지원
- 자원봉사 관리 : 재난지역 자원봉사 지원 및 관리(사회복지과)
 - * 타 기능에 대한 인력(민·관·군) 지원 총괄관리
- 사회질서 유지 : 재난지역 사회질서 유지 및 교통관리(고창경찰서)
 - * 교통, 범죄, 현장통제, 안전관리, 주민보호(대피 등) 등 경찰총괄관리
- 수색·구조·구급 : 재난지역 구조·구급 지원(고창소방서)
 - * 인명구조, 응급처치, 응급운송 및 사망·실종자 수색 등 소방총괄관리

(나) 재난현장 안전관리체계

○ 재난현장 통합지휘본부 구성

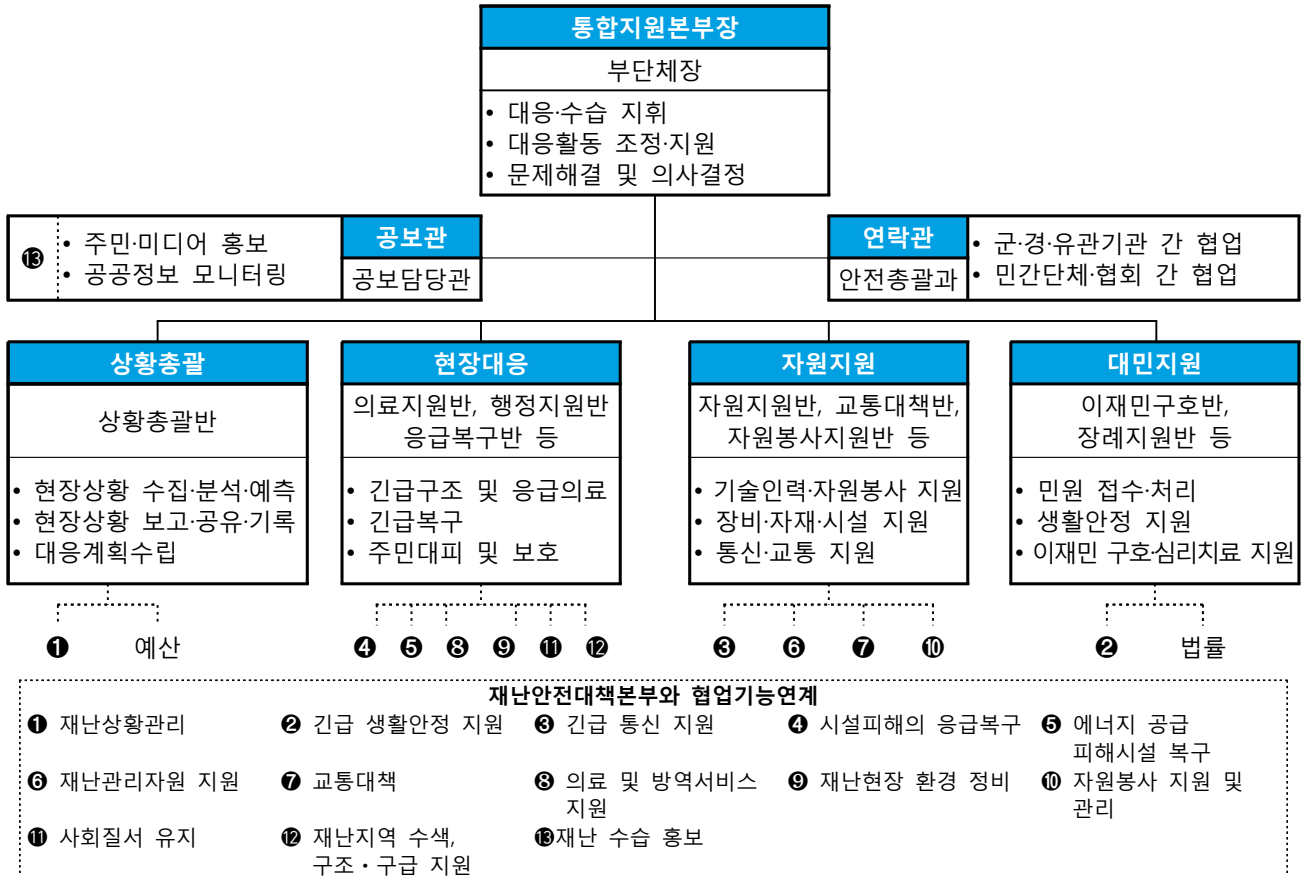

재난현장 지휘 및 협업체계



○ 유관기관 주요 역할·임무

| 기 관 | 임무 및 역할 |
|------------------|--------------------------------------------------------------------------------------------------------------------------------------------------------------------------------|
| 고창소방서 | <ul style="list-style-type: none"> ○ 긴급구조 통제단 운영 ○ 종합적인 구조대책 및 구조현장 총괄 ○ 긴급구조구난장비, 물품 등 배치 운영 ○ 침수지역 배수활동 지원 ○ 단수지역 생활·급수지원 |
| 고창경찰서 | <ul style="list-style-type: none"> ○ 피해지역 주민긴급대피 지원 ○ 사상자 신원 등 현황파악 ○ 피해발생 및 우려지역의 출입통제 실시 ○ 교통통제지역 파악 |
| 고창교육지원청 | <ul style="list-style-type: none"> ○ 학교시설 안전관리 및 긴급대피시설 이용협조 |
| 제8098부대 2대대 | <ul style="list-style-type: none"> ○ 긴급구조 인력 및 장비파견 ○ 중장비 현장지원 및 군 항공대 지원 ○ 인명구조 및 피해복구 지원 |
| 한국전력공사 고창지사 | <ul style="list-style-type: none"> ○ 전기시설 보호 및 전력설비 피해현황파악 ○ 정전사태대비 임시전력공급(비상전력)지원 ○ 인입선로 및 긴급전력 시설 등 응급복구 지원 |
| KT 익산지사 정읍지점 | <ul style="list-style-type: none"> ○ 통신시설 보호 및 통신두절 피해조치 ○ 인입통신선로 등 긴급통신망 복구지원 |
| 한국가스안전공사 (전북) | <ul style="list-style-type: none"> ○ 가스시설 피해현황 파악 ○ 가스누출 현장안전점검 및 피해발생시 응급조치 |
| 고창병원 | <ul style="list-style-type: none"> ○ 구급차 등 지원, 사상자 수용처리 |
| 고창군 자원봉사센터 | <ul style="list-style-type: none"> ○ 이재민에 대한 구호사업 ○ 각종자원봉사자 관리업무 |

나. 안전관리규정의 제정

| 건명(규정명칭) | 주요내용 | 제정일자 | 비고 |
|------------------------------------------|----------------------------------------------------|------------|----|
| 고창군 재난관리기금운용·관리조례 | 고창군 재난관리기금의 효율적인 운영·관리 규정 | 2007.5.28 | |
| 고창군 자연재해위험지구 안에서의 행위 제한에 관한 조례 | 자연재해위험지구로 지정·고시된 지역에서의 행위제한에 관한 구체적인 사항 규정 | 2010.3.19 | |
| 고창군 사유시설 피해 재난지원금 지원 조례 | 사유시설 피해에 대한 재난지원금 지급기준 | 2010.3.3 | |
| 고창군 안전관리위원회 설치 운영 조례 | 고창군 안전관리위원회의 설치 운영 | 2015.01.27 | |
| 고창군 안전관리자문단 구성 및 운영에 관한 조례 | 고창군 안전관리자문단의 구성 운영 | 2015.01.27 | |
| 고창군 지진피해 시설물 위험도평가단 구성 및 운영에 관한 조례 | (지진)시설물 피해 발생시 추가붕괴 등 2차 피해 방지를 위한 위험도평가단 구성 운영 | 2015.01.27 | |
| 고창군 어린이놀이시설 안전관리 조례 | 어린이놀이시설 안전관리 | 2015.11.20 | |
| 고창군 민방공경보단말운영 규정 | 민방공경보단말운영 | 2016.02.29 | |
| 고창군 군민안전보험 운영 조례 | (화재·붕괴)사망 시 군민 보험 적용 | 2016.12.30 | |
| 고창군 재난안전상황실 운영규정 | 상황근무 규정, 상황 발생시 대응요령등 | 2017.11.30 | |
| 고창군 재난취약계층 지원 조례 | 재난취약계층 지원 | 2017.12.29 | |
| 고창군 여름철 물놀이 안전관리 조례 | 여름철 물놀이 안전관리 | 2018.07.06 | |
| 고창군 안보정책자문관 운영에 관한 규정 | 안보정책자문관 운영 | 2018.09.14 | |
| 고창군 사회재난 구호 및 복구지원에 관한 조례안 | 사회재난 중 특별재난지역으로 선포되지 않은 지역의 재난에 대하여 적용 | 2018.12.31 | |

| | | | |
|----------------------------------|--------------------------------------------------|-------------|--|
| 고창군 통합방위협의회 구성 및 운영 조례 | 통합방위협의회 구성 및 운영 | 2019.01.02 | |
| 고창군 안전관리민관협력위원회 구성·운영 조례 | 안전관리민관협력위원회 구성 운영 | 2019.03.25 | |
| 고창군 재해경감대책협의회 구성 및 운영에 관한조례 | 재해원인의 조사·분석, 평가수행에 관한 사항 | 2019.03.25 | |
| 고창군 재해영향평가 심의위원회 구성 및 운영 규칙 | 재해영향평가심의위원회 구성 및 운영에 관한 필요한 사항 규정 | 2019.10.15 | |
| 고창군 재난기본소득 지원 조례 | 재난기본소득 | 2020.06.08 | |
| 고창군 재난현장 통합지원본부설치 및 운영 조례 | 재난현장 통합지원본부에 관한 사항 규정 | 2020.10.12 | |
| 고창군 재난현장 통합지원봉사단 구성 및 운영등에 관한 조례 | 재난현장 통합지원봉사단 구성 및 운영 | 2020.10.12 | |
| 고창군 재난안전대책본부 구성 및 운영 등에 관한 조례 | 고창군 재난안전 대책본부의 구성·운영 | 2020.10.12 | |
| 고창군 재난관리기금 운용·관리 조례 시행규칙 | 고창군 재난관리기금 운영·관리 | 2020.11.09 | |
| 고창군 건축물관리자의 제설·제빙에 관한 조례 | 건축물 관리자의 제설 및 제빙 책임 규정 | 2020.12.30 | |
| 고창군 지역자율방재단 운영 등에 관한 조례 | 고창군 지역자율방재단 조직 및 운영 | 2021.02.01 | |
| 고창군한빛원전범국민 대책위원회 설치 및 운영 조례 | 원자력발전 정책 및 각종원전관련 안전현안 대책 수립을 위한 범국민 대책위원회 구성 운영 | 2021.10.26 | |
| 고창군 산업재해 예방 및 노동안전보건 지원 조례 | 고창군 산업재해 예방 및 노동안전보건 지원 관련 | 2022.12.28. | |

⑤ 「재난 및 안전관리 기본법」 제26조의2에 따른 국가핵심기반의 관리

| 시설 유형 | 시설명 | 시설 현황 | 관리 주체 | 지정 일자 | 조치한 사항 | 비고 |
|----------|-----|----------|----------|----------|--------|----|
| 해 당 없 음 | | | | | | |

⑥ 「재난 및 안전관리 기본법」 제29조에 따른 재난방지시설의 점검·관리

◆ 재난방지시설의 정비

| 사업명 | 위치 | 사업내용 (규모) | 사업기간 | 사업비 (백만원) | 정비목적 |
|----------------------|-----|-------------------------|----------------------------|--------------|------|
| 금평 재해위험지구 정비사업 | 해리면 | 배수펌프장 1식 등 | 2016. 1. ~ 2023. 6. | 800 | 재해예방 |
| 만화 재해위험지구 정비사업 | 무장면 | 하천개수 L=2.0km | 2019. 1. ~ 2024. 12. | 1,200 | 재해예방 |
| 고창 재해위험지구 정비사업 | 고창읍 | 저류지1식, 배수펌프장 1식 등 | 2020. 1. ~ 2025. 12. | 4,680 | 재해예방 |
| 평지 재해위험지구 정비사업 | 성송면 | 하천개수 L=3.3km | 2020. 1. ~ 2026. 2. | 9,400 | 재해예방 |
| 장동 재해위험지구 정비사업 | 공음면 | 하천개수 L=1.038km | 2021. 1. ~ 2024. 12. | 2,000 | 재해예방 |
| 구암 재해위험지구 정비사업 | 아산면 | 하천개수 L=2.3km | 2022. 1. ~ 2025. 12. | 400 | 재해예방 |
| 명동지구 급경사지 정비사업 | 상하면 | 사면정비 1식 | 2021. 3. ~ 2023. 12. | 1.030 | 재해예방 |
| 계당소하천 정비사업 | 성송면 | 하천개수 L=1.1km | 2020. 1. ~ 2023. 12. | 1,000 | 재해예방 |
| 봉덕소하천 정비사업 | 아산면 | 하천개수 L=1.08km | 2020. 1. ~ 2023. 12. | 1,500 | 재해예방 |
| 반룡소하천 정비사업 | 부안면 | 하천개수 L=1.2km | 2021. 1. ~ 2024. 6. | 1,200 | 재해예방 |

| | | | | | |
|-----------------------------|--------------------------------|----------------------------------|---------------------------|-------|------|
| 주진천 지방하천 정비사업 | 아산면 | 하천정비 6.3km | 2016.01. ~ 2024.12. | 4,000 | 재해예방 |
| 칠암천 지방하천 정비사업 | 공음면 | 하천정비 L=5.82km | 2017.01. ~ 2024.12. | 6,000 | 재해예방 |
| 고창천 지방하천 정비사업 | 고창읍 | 하천정비 L=11.98km | 2018.01. ~ 2025.12. | 1,300 | 재해예방 |
| 강남천 지방하천 정비사업 | 무장면 | 하천정비 L=3.3km | 2019.01. ~ 2024.12. | 3,300 | 재해예방 |
| 노동천 지방하천 정비사업 | 고창읍 | 하천연장 L=3.3km | 2019.01. ~ 2024.12. | 4,200 | 재해예방 |
| 선동천 재해복구사업 | 공음면 | 하천연장 L=1.35km, | 2021.01 ~ 2024.12. | 928 | 재해예방 |
| 선운천 생태하천 복원사업 | 아산면 | 생태하천 조성 L = 2.4km | 2017.01. ~ 2023.12. | 1,995 | 재해예방 |
| 주진천 지류하천 생태하천 복원사업 | 아산면 | 생태하천 조성 L= 3.13km | 2020.01. ~ 2023.12. | 700 | 재해예방 |
| 고창읍 도로 열선 | 고창읍 청룡길 고창읍 동산길 고창읍 남정2길 | L = 200m L = 100m L = 100m | 2022.2 ~ 2022.9 | 500 | 재해예방 |

| | | | | | |
|--------------------------|-----------------------------------------------|----------------------------------------------------|----------------------------|-------|------|
| 자동염수분사 장치 구입 설치사업 | 공음면 | L=700m | 2022. 9. ~ 2022. 12. | 177 | 재해예방 |
| 자동염수분사 장치 구입 설치사업 | 고수면 | L=900m | 2022. 12. ~ 2023. 3. | 204 | 재해예방 |
| 서월 농어촌 마을하수도 정비사업 | 신림면 (벽송,자포,부송) | 80톤/일(신설) L=8.686Km 배수설비196가구 | 2018 ~ 2022 | 2,410 | 재해예방 |
| 동촌 농어촌 마을하수도 정비사업 | 상하면 (장호,용정) | 110톤/일(신설) L=11.56Km 배수설비235가구 | 2018 ~ 2023 | 2,836 | 재해예방 |
| 성내 하수관로 정비사업 | 성내면(신성) | L=5.56Km 배수설비134가구 | 2019 ~ 2022 | 3,310 | 재해예방 |
| 부안 하수관로 정비사업 | 부안면 (검산,수동,수왕, 수남,오산) 흥덕면 (오호,흥덕) | L=8.352Km 배수설비206가구 | 2019 ~ 2022 | 3,502 | 재해예방 |
| 대산 하수관로 정비사업 | 대산면 (중산,매산) 성송면 (하고,무송,산수) | L=14.818Km 배수설비224가구 | 2019 ~ 2024 | 5,112 | 재해예방 |
| 해리 하수관로 정비사업 | 해리면 (안산,왕촌,송산, 고성,평지) | L=12.815Km 배수설비248가구 | 2020 ~ 2023 | 1,272 | 재해예방 |
| 율촌 하수관로 정비사업 | 대산면 (율촌,춘산) | L=7.135Km 배수설비114가구 | 2020 ~ 2022 | 2,898 | 재해예방 |
| 고창 공공하수처리 시설 증설사업 | 고창읍죽림리871 번지 | 5,000톤/일(증설) (16,000→ 21,000톤/일) 악취개선공사1식 | 2019 ~ 2024 | 250 | 재해예방 |
| 무장 농어촌 마을하수도 정비사업 | 무장 공공하수처리장 무장면 (무장,교흥) | 160톤/일(증설) (220→380톤/일) L=2.83km | 2021 ~ 2024 | 656 | 재해예방 |
| 해리 공공하수처리 시설 증설 사업 | 해리 공공하수처리장 (해리면하련리630-3) | 220톤/일(증설) (240→460톤/일) | 2021 ~ 2024 | 369 | 재해예방 |

| | | | | | |
|--------------------------|---------------------|----------------------------------------|-------------------|-----|------|
| 아산하수관로 신설사업 | 아산면 (대동, 학전, 성산) | L=10.18Km 배수설비264가구 | 2022 ~ 2024 | 715 | 재해예방 |
| 대산공공하수 처리시설 증설사업 | 대산면 덕천리 715 일원 | 350톤/일(증설) (700→1,050톤/일) | 2022 ~ 2024 | 822 | 재해예방 |
| 성내마을 농어촌마을하수 도정비사업 | 성내면 신성리 184-4 일원 | 180톤/일(증설) (120→300톤/일) L=1.71km | 2022 ~ 2024 | 429 | 재해예방 |
| 왕림마을 농어촌마을 하수도정비사업 | 신림면(도림) | 70톤/일(신설), L=4.6Km | 2022 ~ 2024 | 429 | 재해예방 |

◆ 연도별 비교(도표, 그래프 등)

(단위 : 백만원)

| 구 분 | 2018 | 2019 | 2020 | 2021 | 2022 |
|-------------|--------|--------|--------|--------|--------|
| 재난방지시설 예산확보 | 49,606 | 38,889 | 35,065 | 40,912 | 70,495 |

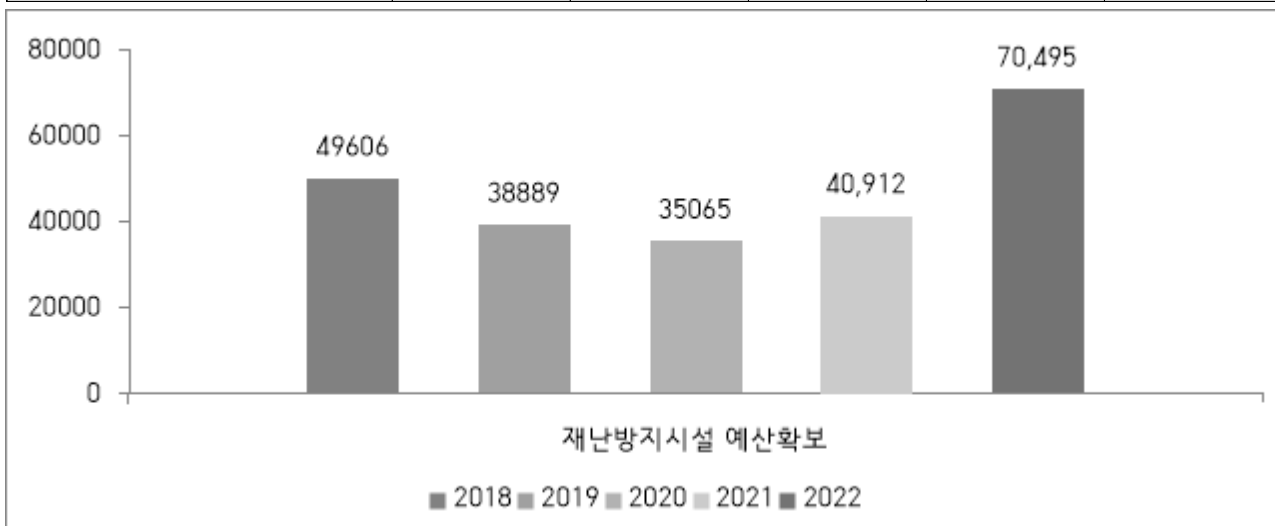

☞ 2022년 재해예방관리 사업 중 기 운영 중인 사업 진행을 위한 지속적 예산 확보 및 신규 재해예방관리를 위한 하수관로 신설, 정비사업 및 공공하수처리증설, 겨울철 효율적인 도로 안전관리를 위한 관련 신규사업 진행 및 예산확보 (전년도 대비 29,583백 증가)

⑦ 「재난 및 안전관리 기본법」 제34조에 따른 재난관리자원의 비축과 장비·시설 및 인력의 지정

가. 재난관리자원의 비축

[방재물자]

| 구분 | 계 | 오일펜스 | 유흡착제 | 유처리제 | 오염제거기 |
|----|----|------|-------|-------|-------|
| | | km | kg | ℓ | 대 |
| 총계 | 4종 | 0.47 | 1,221 | 3,330 | 115 |

◆ 방재물자 연도별 비교(도표, 그래프 등)

| 방재물자 종류별 | 2018 | 2019 | 2020 | 2021 | 2022 |
|----------|---------|---------|---------|---------|---------|
| 오일펜스 | 2.02km | 2.02km | 0.47km | 0.47km | 0.47km |
| 유흡착제 | 1,710kg | 1,060kg | 1,221kg | 1,221kg | 1,221kg |
| 유처리제 | 1,548ℓ | 2,502ℓ | 3,330ℓ | 3,330ℓ | 3,330ℓ |
| 오염제거기 | 87대 | 98대 | 124대 | 123대 | 115대 |

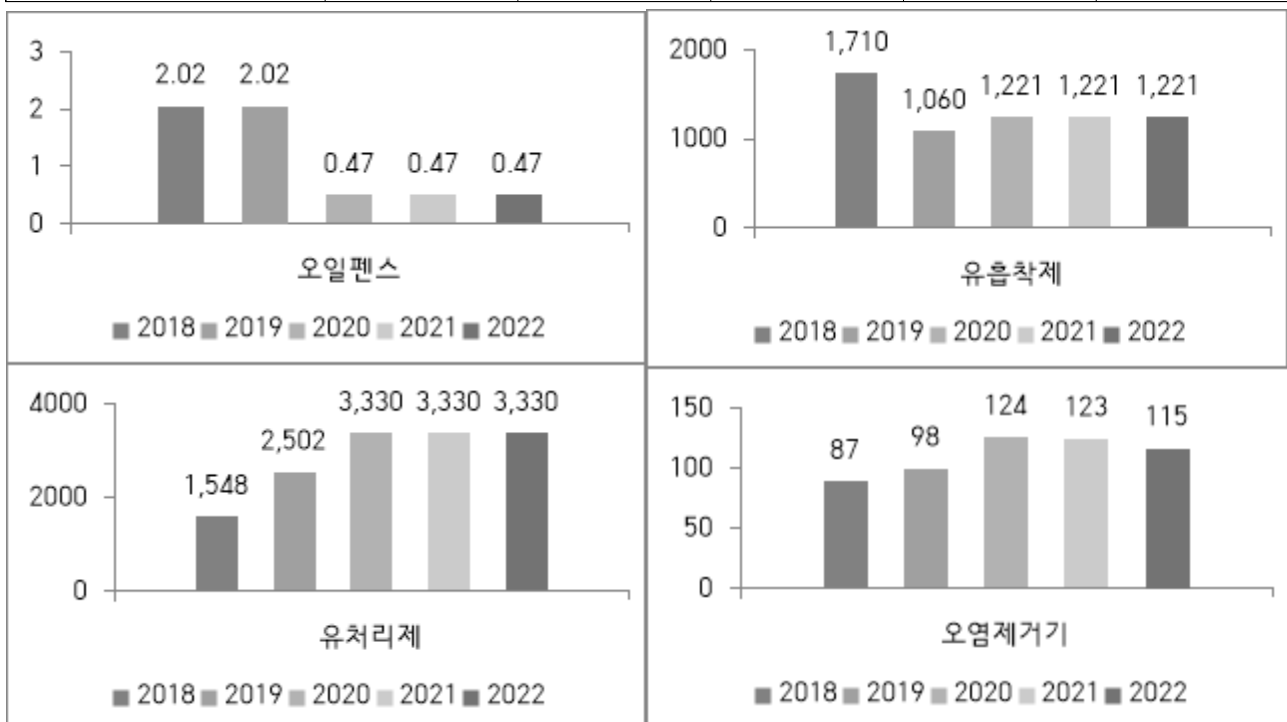

☞ 방재 물자 중 오염제거기 불용으로 인한 8대 감소
이 외 방재물자는 전년도와 동일

[의료시설]

| 구 분 | 개소 | 의사 | 간호사 | 구급차 | 병상수 | 영안실 |
|-----|----|----|-----|-----|-----|-----|
| 합 계 | 2 | 40 | 107 | 3 | 264 | 1 |
| 병 원 | 1 | 17 | 99 | 1 | 264 | 1 |
| 보건소 | 1 | 23 | 8 | 2 | 0 | 0 |

[수용시설]

| 구분 | 합 계 | | 학 교 | | 공공시설 | | 경로당 | | 관공서 | |
|----|-----|--------|-----|-------|------|-------|-----|------|-----|-------|
| | 개소 | 수용인원 | 개소 | 수용인원 | 개소 | 수용인원 | 개소 | 수용인원 | 개소 | 수용인원 |
| 총계 | 33 | 10,557 | 10 | 4,054 | 8 | 4,948 | 13 | 343 | 3 | 1,212 |

◆ 의료시설 및 수용시설 연도별 비교(도표, 그래프 등)

| 구 분 | | 2018 | 2019 | 2020 | 2021 | 2022 |
|-------|------|-------|-------|-------|-------|--------|
| 의료시설수 | | 2 | 2 | 2 | 2 | 2 |
| 수용시설 | 개소 | 32 | 32 | 32 | 32 | 34 |
| | 수용인원 | 7,345 | 7,345 | 8,056 | 8,056 | 10,557 |

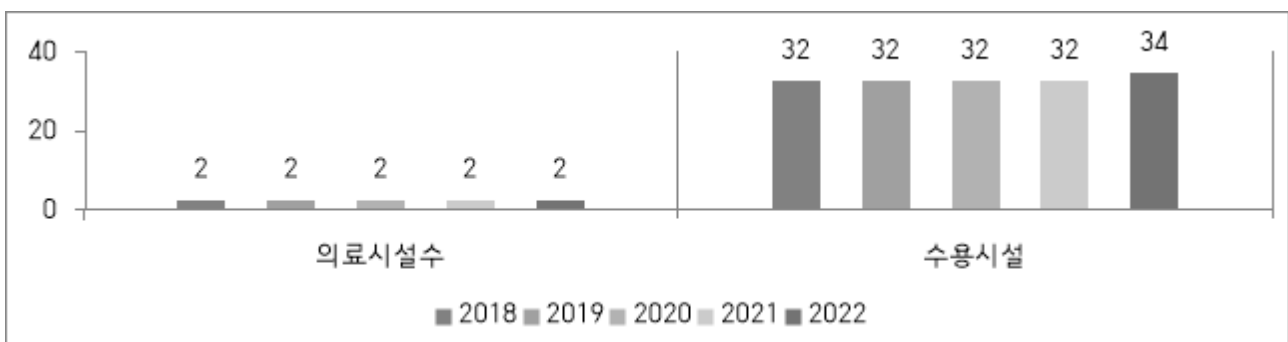

☞ 의료시설 수 전년도와 동일

임시수용시설 2022년도 2개소 신규지정에 따른 34개소 지정 운영
(고창군민복지회관, 신림면다목적체육센터)

나. 장비 지정

[구조장비]

| 구분 | 계 | 사다리차 | 구조 공작차 | 트레일러 | 구급차 | 펌프차 | 물탱크차 | 화학차 |
|----|----|------|-----------|------|-----|-----|------|-----|
| 총계 | 22 | 2 | 1 | 2 | 8 | 7 | 1 | 1 |

[복구장비]

| 구분 | 계 | 크레인 | 굴삭기 | 덤프 | 로더 | 청소차 | 엔진 펌프 | 수중 펌프 | 발전기 |
|----|-----|-----|-----|----|----|-----|----------|----------|-----|
| 총계 | 497 | 4 | 180 | 81 | 2 | 31 | 109 | 76 | 14 |

[산불진화장비]

| 구분 | 계 | 등짐 펌프 | 헬기 임차 | 산불 진화차 | 동력 펌프 | 지휘차 | 기타 |
|----|-----|----------|----------|-----------|----------|-----|-----|
| 총계 | 913 | 182 | 2 | 7 | 7 | 1 | 714 |

◇ 연도별 비교(도표, 그래프 등)

| 구 분 | 2018 | 2019 | 2020 | 2021 | 2022 |
|--------|------|------|------|------|------|
| 구조장비 | 14 | 15 | 21 | 19 | 22 |
| 복구장비 | 441 | 418 | 450 | 480 | 497 |
| 산불진화장비 | 896 | 886 | 889 | 886 | 913 |

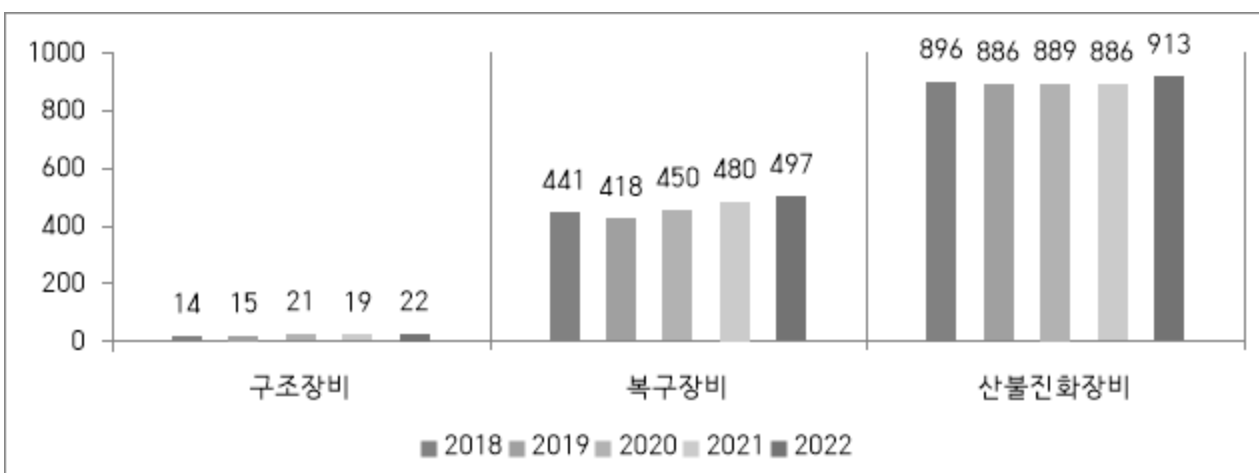

☞ 구조, 복구, 산불진화장비 현행화 및 장비 임차, 신규장비 구매 및 고창소방서 보유 장비 중 복구장비, 산불진화장비 포함에 따른 증가

다. 인력 지정

[기술인력]

| 구분 | 계 | 토목 | 건축 | 환경 | 전기 | 가스 | 통신 | 화공 |
|----|----|----|----|----|----|----|----|----|
| 인원 | 19 | 3 | 1 | 0 | 9 | 6 | 0 | 0 |

[기능인력]

| 구분 | 계 | 전기공 | 기계공 | 통신공 | 착암공 | 절단공 | 용접공 | 철근공 |
|----|----|-----|-----|-----|-----|-----|-----|-----|
| 인원 | 14 | 9 | 0 | 0 | 0 | 0 | 5 | 0 |

[자원봉사단체, 특수단체 등]

| 구분 | 계 | 특수단체 및 개인 | | | | 봉사단체 및 개인 | | | | |
|----|-------|-----------|-----------|-----------|-----------|------------|------------|-----------|------------|-----------------|
| | | 의용 소방대 | 산악 구조대 | 자율 방재단 | 민간 예찰단 | 적십자 봉사대 | 새마을 부녀회 | 해병 전우회 | 모범 운전자회 | 여성 단체 협의회 |
| 인원 | 2,060 | 608 | 15 | 318 | 31 | 316 | 564 | 159 | 34 | 15 |

◇ 연도별 비교(도표, 그래프 등)

| 구분 | 2018 | 2019 | 2020 | 2021 | 2022 |
|-------------------|-------|-------|-------|-------|-------|
| 기술인력 | 19 | 19 | 11 | 19 | 19 |
| 기능인력 | 14 | 14 | 14 | 14 | 14 |
| 자원봉사단체, 특수단체 등 | 3,893 | 1,920 | 1,920 | 2,563 | 2,060 |

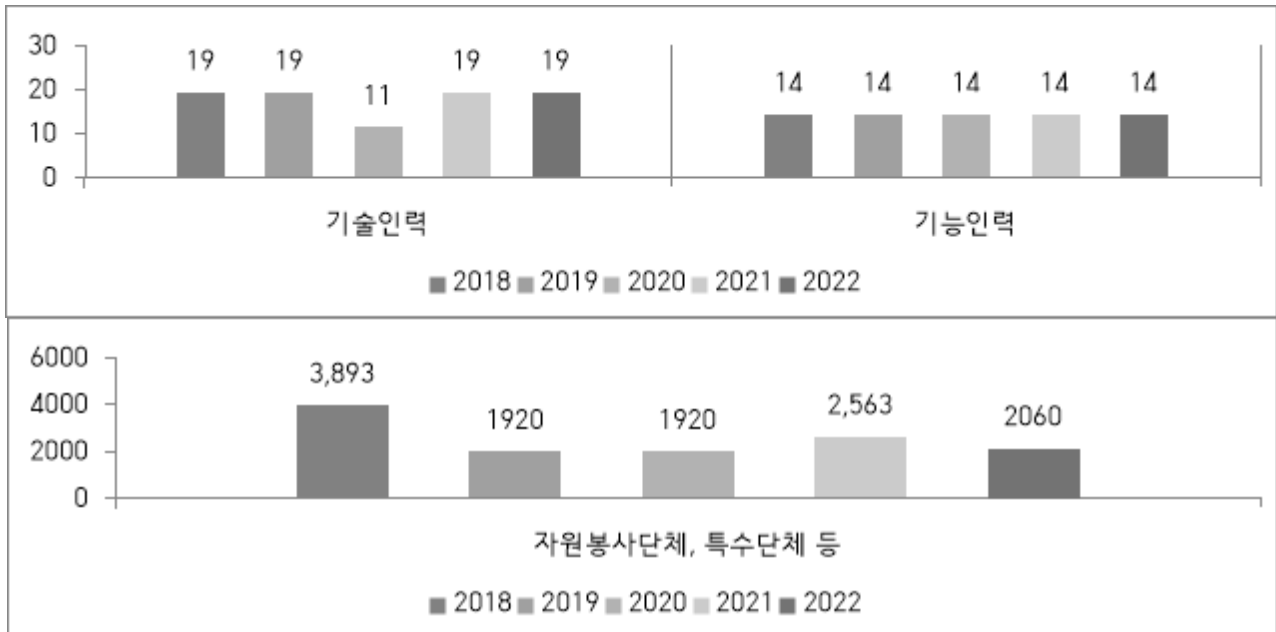

☞ 특수단체 중 자율방재단 인원 및 봉사단체 새마을 부녀회 인원변동에 따른 인원 감소

⑧ 그 밖에 재난을 예방하기 위하여 필요하다고 인정되는 사항

가. 재난관련 법령에 따른 점검·평가 결과

- 대상 : 재난관리 실태점검, 소하천정비, 여름철 물놀이 실태 확인, 수해복구사업 추진, 재해구호물자, 폭염대비 등

- 점검·평가 결과

| 점검·평가 명 | 점검·평가일시 | 점검·평가 주관기관 | 점검·평가 결과 | 비고 |
|-------------------|-------------|------------|----------|----|
| 재난관리평가 | 2022.7.14. | 행정안전부 | 보통 | |
| 대한민국 안전대전환 집중안전점검 | 2022.12.14. | 전라북도 | 우수 | |

나. 기존 공공시설물 내진보강 추진

| 시설물별 | 내진설계 대상(①) (동수, 시설물 수) | 내진설계 적용 +내진성능확보+ 내진 보강 실적(②) (전년도 까지) | 2022년 내진보강 실적 | | 내진율(%) (②+③)/① ×100 |
|-----------|---------------------------|------------------------------------------------|----------------|----------------|---------------------------|
| | | | 동수(시설수) (③) | 투자사업비 (백만원) | |
| 공공건축물 | 97 | 51 | | | 52.6 |
| 도로시설물(교량) | 36 | 0 | | | 0 |
| 농업생산기반시설 | 1 | 0 | | | 0 |
| 수도시설 | 11 | 0 | | | 72.7 |
| 어항시설 | 5 | 0 | | | 0 |
| 공공하수처리시설 | 15 | 15 | | | 100 |

◆ 기존 공공시설물 내진율 연도별 비교(도표, 그래프 등)

| 구 분 | 2018 | 2019 | 2020 | 2021 | 2022 |
|-----|------|------|------|------|------|
| 내진율 | 33 | 40 | 40 | 40 | 40 |

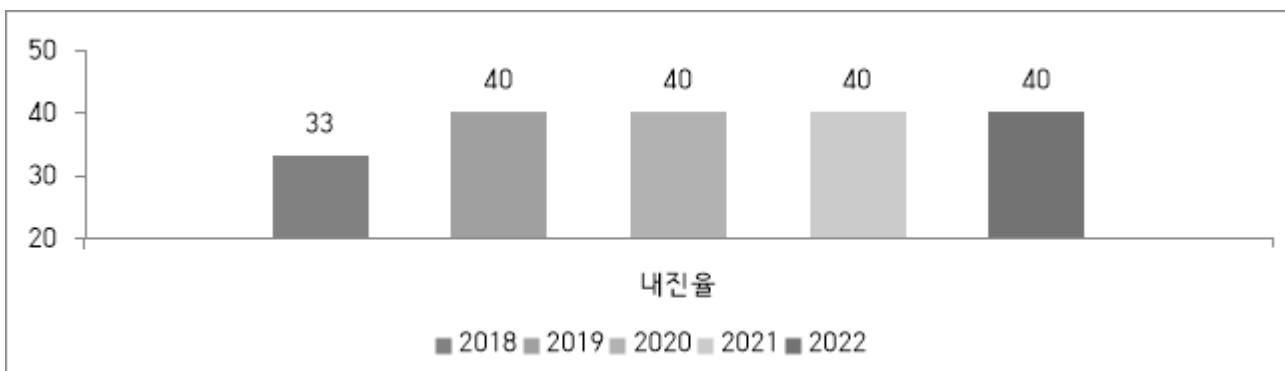

☞ 2022년도 내진성능 미 진행에 따라 전년도 내진율과 동일

다. 지진해일 대비 주민대피계획 지정 및 관리(해당지역 : 부산, 울산, 강원, 경북)

| 지구별 | 긴급대피장소 (개소) | 표지판(개) | | | | 경보 시스템 (개소) |
|-------------|----------------|--------|-------|-------------|------------|-------------------|
| | | 계 | 안내표지판 | 대피장소 표지판 | 대피로 표지판 | |
| 해 당 지 역 아 님 | | | | | | |

3) 「재난 및 안전관리 기본법」 제67조에 따른 재난관리기금의 적립집행 현황

[재난관리기금 적립 및 집행 현황]

가. 당해 연도 재난관리기금 확보 실적

| 당해 연도 확보 기준액(①) | 확보액(②) | 확보율 (②/①×100) |
|--------------------|--------|------------------|
| 290백만원 | 290백만원 | 100% |

나. 누적 기준 재난관리기금 확보 실적

| 누적 확보 기준액(①) | 누적 확보액(②) | 확보율 (②/①×100) |
|-----------------|-----------|------------------|
| 4077백만원 | 4077백만원 | 100% |

◆ 연도별 비교(도표, 그래프 등)

(단위 : 백만원)

| 구 분 | | 2018 | 2019 | 2020 | 2021 | 2022 |
|-------------|-----|------|------|------|------|------|
| 확보액 (당해연도) | | 312 | 451 | 625 | 312 | 290 |
| 사 용 액 | 합 계 | 388 | 273 | 814 | 239 | 269 |
| | 공 | | | | | |
| | 공 | | | | | |
| | 민 | | | | | |
| | 간 | | | | | |

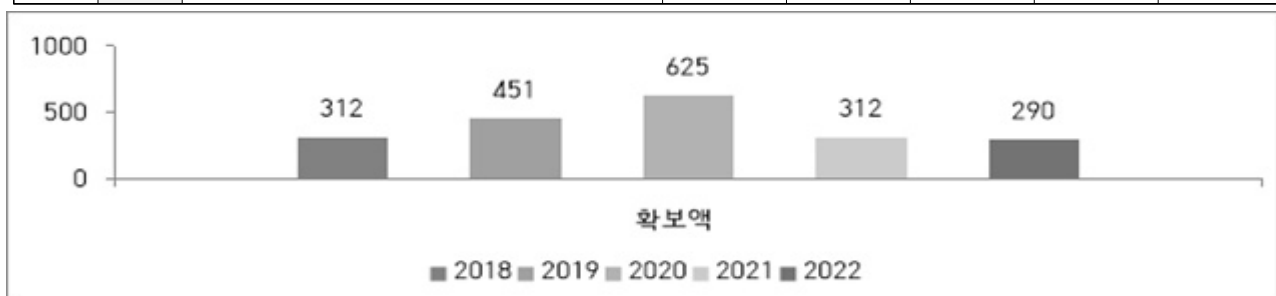

☞ 매년 재난관리기금 법정적립액 기준액 100% 확보하고 있으며 2022년도 공공분야 재난의 예방·대비·대응·복구 활동 3건, 응급복구 및 긴급한 조치 2건 시행

(재난용 목적차량구입, 내진보강설계, 에너지분야 시설개선사업 등)

4) 「재난 및 안전관리 기본법」 제34조의5에 따른 현장조치 행동 매뉴얼의 작성·운용 현황

[시군구 행동매뉴얼 작성·운용 등 총괄 현황]

| 행동매뉴얼 명 | 소관 국 또는 과 | 작성년도 | 매뉴얼 주요내용 |
|-----------------------|--------------------|------|------------------------------------------|
| 풍수해 현장조치 | 안전총괄과 | 2015 | 풍수해 재난발생시 대응 수칙, 관련기관 임무 역할 등 |
| 지진 현장조치 | 안전총괄과 | 2015 | 지진 재난발생시 대응 수칙, 관련기관 임무 역할 등 |
| 대형화산폭발 현장조치 | 안전총괄과 | 2015 | 대형화산폭발 재난 발생시 대응 수칙, 관련기관 임무 역할 등 |
| 적조 현장조치 | 해양수산과 | 2015 | 적조 재난발생시 대응 수칙, 관련기관 임무 역할 등 |
| 가뭄 현장조치 | 안전총괄과 | 2015 | 가뭄 재난발생시 해소를 위한 관련기관 임무 |
| 조수 현장조치 | 해양수산과 | 2017 | 조수 재난발생시 대응수칙, 관련기관 임무 역할 등 |
| 산사태 현장조치 | 산림공원과 | 2015 | 산사태 재난 발생시 대응 수칙, 관련기관 임무 역할 등 |
| 낙뢰 현장조치 | 안전총괄과 | 2018 | 낙뢰 재난발생시 대응 수칙, 관련기관 임무 역할 등 |
| 한파 현장조치 | 안전총괄과 | 2019 | 한파 재난발생시 대응 수칙, 관련기관 임무 역할 등 |
| 폭염 현장조치 | 안전총괄과 | 2019 | 폭염 재난발생시 대응 수칙, 관련기관 임무 역할 등 |
| 자연우주물체의 추락·충돌 현장조치 | 안전총괄과 | 2019 | 자연우주물체 추락·충돌 재난발생시 대응수칙, 관련기관 임무 역할 등 |
| 산불재난 현장조치 | 산림공원과 | 2015 | 산불 재난발생시 대응 수칙, 관련기관 임무 역할 등 |
| 유해화학물질 유출사고 현장조치 | 환경위생과 | 2015 | 유해화학물질 유출 재난발생시 대응 수칙, 관련기관 임무 역할 등 |
| 대규모 수질오염 현장조치 | 환경위생과 | 2015 | 수질오염 재난발생시 대응 수칙, 관련기관 임무 역할 등 |
| 대규모 해양오염 현장조치 | 해양수산과 | 2015 | 해양오염 재난발생시 대응 수칙, 관련기관 임무 역할 등 |

| | | | |
|------------------------|--------------|------|------------------------------------------|
| 다중밀집시설대형화재 현장조치 | 종합민원실 | 2015 | 다중밀집시설 재난발생시 대응 수칙, 관련기관 임무 역할 등 |
| 해양선박사고 현장조치 | 해양수산과 | 2015 | 해양선박사고 재난발생시 대응 수칙, 관련기관 임무 역할 등 |
| 사업장대규모인적사고 현장조치 | 신활력경제 정책관 | 2015 | 사업자대규모인적사고 재난발생시 대응 수칙, 관련기관 임무 역할 등 |
| 다중밀집건축물붕괴 현장조치 | 종합민원실 | 2015 | 건축물 붕괴 재난 발생시 대응 수칙, 관련기관 임무 역할 등 |
| 가축질병 현장조치 | 축산과 | 2015 | 가축질병 재난발생시 대응 수칙, 관련기관 임무 역할 등 |
| 감염병 현장조치 | 보건소 | 2015 | 전염병 재난발생시 대응 수칙, 관련기관 임무 역할 등 |
| 원전안전(방사능유출) 현장조치 | 안전총괄과 | 2015 | 원전안전(방사능유출) 재난발생시 대응 수칙, 관련기관 임무 역할 등 |
| 전력분야 현장조치 | 신활력경제 정책관 | 2015 | 전력사고 재난발생시 대응수칙, 관련기관 임무 역할 등 |
| 보건의료 현장조치 | 보건소 | 2015 | 보건의료분야 사고 재난 발생시 대응 수칙, 관련기관 임무 역할 등 |
| 식용수 현장조치 | 상하수도사 업소 | 2015 | 식용수사고 재난발생시 대응 수칙, 관련기관 임무 역할 등 |
| 육상화물운송 현장조치 | 건설도시과 | 2015 | 육상화물운송사고 재난발생시 대응 수칙, 관련기관 임무 역할 등 |
| 초미세먼지 현장조치 | 환경위생과 | 2019 | 초 미세먼지 재난발생시 대응수칙, 관련기관 임무 역할 등 |
| 정부중요시설 현장조치 | 재무과 | 2016 | 정부중요시설 재난발생시 대응수칙, 관련기관 임무 역할 등 |
| 도로터널 재난 현장조치 | 건설도시과 | 2019 | 도로 및 터널사고 재난발생시 대응수칙, 관련기관 임무 역할 등 |
| 항공기사고 현장조치 | 건설도시과 | 2015 | 항공기사고 재난발생시 대응수칙, 관련기관 임무 역할 등 |
| 가스 현장조치 | 신활력경제 정책관 | 2015 | 가스사고 재난발생시 대응수칙, 관련기관 임무 역할 등 |
| 저수지붕괴 현장조치 | 건설도시과 | 2015 | 저수지붕괴 재난발생시 대응수칙, 관련기관 임무 역할 등 |
| 문화재 현장조치 | 문화예술과 | 2015 | 문화재사고 재난발생시 대응수칙, 관련기관 임무 역할 등 |
| 경기장및공연장에서발생한 사고현장조치 | 문화예술과 | 2020 | 경기장 및 공연장 사고 재난발생시 대응수칙, 관련기관 임무 역할 등 |

[시군구 행동매뉴얼 개정 현황]

| 행동매뉴얼 명 | 개정일자 | 주요 개정내용 | 비고 |
|-----------------------|-----------|----------------------------------------------------------------------------|----|
| 풍수해 현장조치 | 2022. 10. | 국민행동요령 수록, 비상연락망 현행화 비상단계 개정 진행 등 | |
| 지진 현장조치 | 2022. 8. | 지진옥외대피장소 및 비상연락망 현행화 등 | |
| 대형 화산폭팔 현장조치 | 2022. 5. | 국민행동요령 수록 및 비상연락망 현행화 | |
| 적조 현장조치 | 2022. 3. | 인사이동에 따른 담당자 및 비상연락망 현행화 | |
| 가뭄 현장조치 | 2022. 6. | 비상연락망 현행화 등 | |
| 산사태 현장조치 | 2022. 3. | 인사이동에 따른 담당자 및 비상연락망 현행화 등 | |
| 낙뢰 현장조치 | 2022. 3. | 인사이동에 따른 담당자 및 비상연락망 현행화 등 | |
| 한파 현장조치 | 2022. 10. | 인사이동에 따른 담당자 및 비상연락망 현행화 등 | |
| 폭염 현장조치 | 2022. 4. | 상반기 정기점검 및 비상연락망 현행화 등 | |
| 자연우주물체의 추락·충돌 현장조치 | 2022. 5. | 업무담당자 및 비상연락망 현행화 등 | |
| 다중밀집시설대형화재 현장조치 | 2022. 5. | 업무담당자 및 비상연락망 현행화 등 | |
| 해양선박사고 현장조치 | 2022. 2. | 업무담당자 및 비상연락망 현행화 등 | |
| 감염병 현장조치 | 2022. 5. | 인사이동에 따른 담당자 및 비상연락망 현행화 등 | |
| 원전안전(방사능유출) 현장조치 | 2022. 7. | 위기대응실무매뉴얼 개정내용 반영 고창군 조직개편 내용 반영 안전취약계층 대비 방안 정비 유관기관 비상연락망 현행화 등 | |
| 저수지붕괴 현장조치 | 2022. 5. | 인사이동에 따른 비상연락망 현장조치행동매뉴얼 현행화 등 | |

[시군구 행동매뉴얼 숙달 훈련 실시 현황]

| 행동매뉴얼 명 | 훈련일시 | 주요 훈련내용 | 훈련결과 개선내용 | 비고 |
|---------------------|---------------|-------------------------------|-----------------------------------------------------------------|-------|
| 풍수해현장조치 | 2022. 9. 27. | 집중호우에 따른 마을 침수상황 가정에 따른 토론 훈련 | 수방자재 사용방법, 모터 펌프 작동 등 실제 현장훈련과 병행 필요 | 토론 훈련 |
| 풍수해현장조치 | 2022. 10. 7. | 풍수해 재난대비 재난관리자원 긴급동원 훈련 | 읍면훈련참여 및 중장비 동원 확대 등 훈련 추진 필요 | 현장 훈련 |
| 지진 및 원전안전 현장조치 | 2022. 10. 25. | 방사능방재 주민보호 훈련 | 다양한 계층과 여러지역의 주민들에 대한 훈련을 기획하여 방사선 비상시 현장대응을 위한 주민보호 조치사항 점검 필요 | 현장 훈련 |
| 지진현장조치 | 2022. 11. 14. | 고창군 청사 지진대피 훈련 | 지진 재난의 특성을 고려한 불시훈련 필요 | 현장 훈련 |
| 지진 및 다중밀집시설 화재 현장조치 | 2022. 11. 16. | 지진으로 인한 다중밀집시설 화재 | 현장조치행동매뉴얼에 대한 지속적인 토론 및 교육으로 개선사항 발굴 및 보완 필요 | 현장 훈련 |

◆ 연도별 비교(도표, 그래프 등)

| 구 분 | 2018 | 2019 | 2020 | 2021 | 2022 |
|-------|------|------|------|------|------|
| 매뉴얼 수 | 25 | 27 | 34 | 34 | 34 |

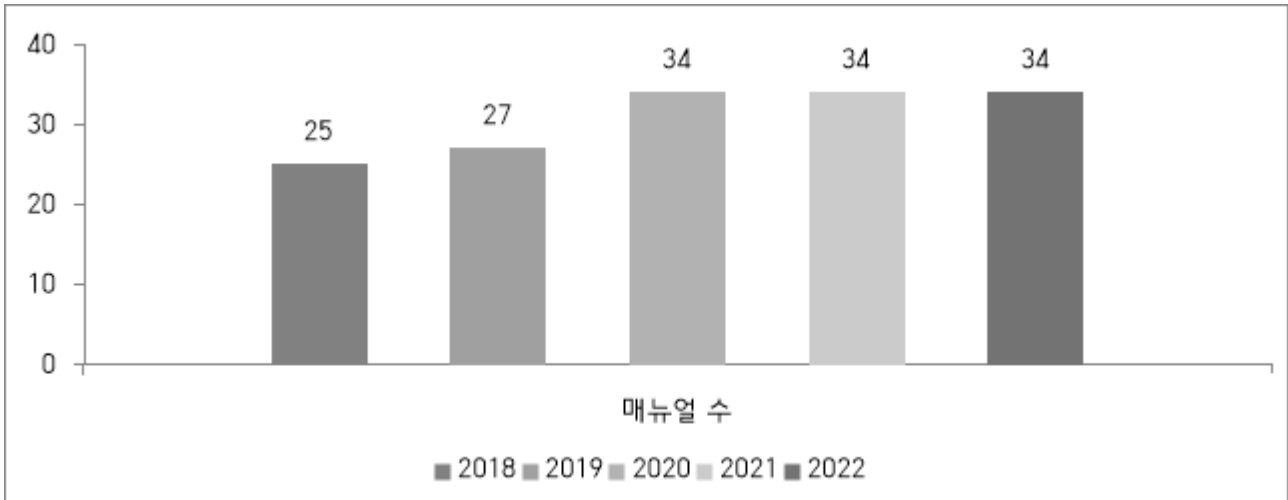

5) 「자연재해대책법」 제75조의2에 따른 자연재해 안전도 진단 결과
[진단분야별 등급]

| 구 분 | 재해위험요인 | 예방대책추진 | 예방시설정비 | 종합등급 |
|------|--------|--------|--------|------|
| 진단결과 | C | C | C | C |

* (안전) A등급 <-----> E등급 (위험)

◆ 연도별 등급 비교

| 구 분 | 2018 | 2019 | 2020 | 2021 | 2022 |
|-----|------|------|------|------|------|
| 등 급 | 3 | 미실시 | C | 미실시 | C |

6) 그 밖에 재난관리를 위하여 시장·군수·구청장이 지역주민에게 알릴 필요가 있다고 인정하는 사항

[군민안전보험 가입]

☐ 현 황

- 근 거 : 고창군 군민안전보험 운영 조례 (2016. 12.)
- 대 상 : 고창군에 주민등록을 두고있는 모든 군민(등록외국인 포함)
- 보험기간 : 2023. 2. 8. ~ 2024. 2. 7.(1년간/매년 갱신)
- 보장내역

| 연번 | 담보명 | 보장내용 | 최대보장금액(원) |
|----|-----------------|-------------------------------------------------------------------|------------|
| 1 | 자연재해사망 | 시민이 자연재해(일사병, 열사병, 저체온증 포함)로 사망한 경우(만15세미만자 제외) | 10,000,000 |
| 2 | 폭발·화재·붕괴 상해사망 | 시민이 폭발, 화재, 붕괴사태 사고로 상해 사망한 경우(만15세미만자 제외) | 10,000,000 |
| 3 | 폭발·화재·붕괴 상해후유장해 | 시민이 폭발, 화재, 붕괴사태 사고로 3%~100%의 상해후유장해가 발생한 경우 | 10,000,000 |
| 4 | 대중교통이용 중 상해사망 | 시민이 대중교통 이용 중 상해 사망한 경우 (만15세미만자 제외) | 10,000,000 |
| 5 | 대중교통이용 중 상해후유장해 | 시민이 대중교통 이용 중 3%~100%의 상해후유장해가 발생한 경우 | 10,000,000 |
| 6 | 강도 상해사망 | 시민이 강도에 의해 발생한 사고의 직접적인 결과로 사망한 경우 (만15세미만자 제외) | 10,000,000 |
| 7 | 강도 상해후유장해 | 시민이 강도에 의해 발생한 사고의 직접적인 결과로 3%~100%의 상해 후유장해가 발생 한 경우 | 10,000,000 |
| 8 | 익사사고 사망 | 시민이 급격하고도 우연한 익사사고로 인해 상해의 직접결과로써 사망한 경우(질병 제외)(만15세 미만자 제외) | 10,000,000 |
| 9 | 스쿨존 교통사고 부상치료비 | 시민(만12세 이하)이 스쿨존 교통사고로 인해 부상시 부상등급에 따라 치료비 지급 | 5,000,000 |
| 10 | 의사상자상해 보상금 | 시민이 직무 외 행위로 타인의 생명, 신체 또는 재산의 급박한 피해를 구제하다 신체상해를 입어 의사상자로 인정된 경우 | 10,000,000 |
| 11 | 성폭력범죄 피해 보상금 | 시민이 형법 등에서 정하는 성폭력 범죄로 피해를 입은 경우 | 5,000,000 |
| 12 | 성폭력범죄 상해 보상금 | 시민이 형법 등에서 정하는 성폭력범죄로 상해를 입어 1개월을 초과하여 치료를 요하는 경우 | 10,000,000 |
| 13 | 강력범죄상해 보상금 | 시민이 형법 등에서 정하는 강력 범죄로 상해를 입어 사망하거나 1개월을 초과하여 치료를 요하는 경우 | 5,000,000 |
| 14 | 농기계사고 상해 사망 | 시민이 농기계사고에 의해 발생한 상해의 직접적인 결과로 사망한 경우 (만15세미만자 제외) | 20,000,000 |
| 15 | 농기계사고상해 후유장해 | 시민이 농기계사고에 의해 발생한 상해의 직접적인 결과로 3%~100% 상해 후유장해가 발생한 경우 | 10,000,000 |
| 16 | 자전거상해 사망 | 시민이 자전거 사고로 인한 상해의 직접결과로써 사망한 경우 | 1,000,000 |
| 17 | 자전거 상해 후유장해 | 시민이 자전거 사고로 인한 상해의 직접결과로써 3~100%의 상해후유장해가 발생한 경우 | 1,000,000 |
| 18 | 사회재난사망 | 시민이 사회재난(감염병제외)으로 인하여 사망한 경우(질병제외) (만15세미만자 제외) | 10,000,000 |

- 보험계약자 : 고창군청
- 보험수익자 : 피보험자 본인(본인 사망시에는 법정상속인)
- 보험지급 및 문의
 - － 청구시기 : 보장내용에 명시된 청구사유 발생시
 - ※ 시민안전공제규칙 약관제29조(소멸시효) 3년간 미 행사시 소멸
 - ※ 사고사망 : 15세미만자, 심신상실자, 심신박약제 제외「상법732조」
- 구비서류 : 청구서식은 공제회 양식 이용
 - － 공통서류 : 공제금 청구서, 사고증명서, 신분증, 기타 공제금 등의 수령에 필요한 서류
 - － 기타서류 : 한국지방재정공제회에 문의(1577-5939)
- 군민안전보험 문의사항
 - － 고창군 안전총괄과 재난관리팀(063-560-2680)

♣ 공시 관련 문의사항 및 의견 제출은 고창군 안전총괄과
(담당자 : 홍명진, 전화 : 063)560-2680)로 하여 주시기 바랍니다.

고창군 공고 제2023 - 699호

높을고창몰 운영에 관한 조례 일부개정(안) 입법예고

「높을고창몰 운영에 관한 조례」를 일부 개정함에 있어 그 취지와 주요 내용을 군민에게 미리 알려 이에 대한 의견을 듣고자 「고창군 자치법규 입법예고에 관한 조례」 제2조의 규정에 따라 다음과 같이 공고합니다.

2023년 3월 30일

고 창 군 수

1. 개정이유

- 고창군 온라인 쇼핑몰 운영 관련 조례의 제명 변경 및 쇼핑몰 운영에 필요한 사항을 보완함으로써 전자상거래를 통한 군민의 소득 증대와 지역경제 발전에 기여하고자 하는 것임

2. 주요내용

- 조례 제명을 “고창군 온라인쇼핑몰 운영에 관한 조례”로 변경
- 쇼핑몰 운영방법 (안 제4조)
 - 필요한 경우 고창군 온라인 쇼핑몰 운영을 위탁할 수 있도록 내용 변경
- 쇼핑몰 입점취소 등 (안 제7조)
 - 입점 취소, 상품 등록 제한 내용 추가

○ 쇼핑몰 운영 책무 (안 제9조)

- 상품가격이 시중가와 현저한 차이가 있는 경우 판매가격 조정
권고 사항 신설

○ 위원회에 관한 사항 (안 제13조)

- 운영위원회 위원 정비

3. 의견제출

- 높을고창몰 운영에 관한 조례 일부개정(안)에 의견이 있는 기관, 단체 또는 개인은 2023년 04월 19일까지 다음 사항을 기재한 의견서를 고창군수(농촌활력과장)에게 제출하여 주시기 바랍니다.

○ 의견제출사항

- (1) 예고사항에 대한 항목별 의견(찬.반 여부와 그 사유)
- (2) 의견 제출자의 성명(단체의 경우 단체명과 대표자명), 주소 및
전화번호

- 의견 제출하는 곳 : (우) 56428 / 고창군 고창읍 중앙로 245
(☎ 063-560-2703, Fax 560-2529)

- 의견 제출방법 : 서면, 전화, Fax, 직접 방문 등 어느 방법이든
가능함

4. 기타 자세한 사항은 고창군청 농촌활력과 수출마케팅팀(☎ 063-560-2703)으로 문의하시기 바랍니다.

- 붙임 1. 높을고창몰 운영에 관한 조례 일부개정 조례(안) 1부.
2. 입법예고에 대한 의견서 1부.

높을고창물 운영에 관한 조례 일부개정 조례안

| | |
|-----|--|
| 의 안 | |
| 번 호 | |

제출년월일 : 2023. 3. .

제 출 자 : 고창군수

제안설명자 : 농촌활력과

1. 개정이유

- 고창군 온라인 쇼핑몰 운영 관련 조례의 제명 변경 및 쇼핑몰 운영에 필요한 사항을 보완함으로써 전자상거래를 통한 군민의 소득 증대와 지역경제 발전에 기여하고자 함

2. 주요내용

- 조례 제명을 “고창군 온라인쇼핑몰 운영에 관한 조례”로 변경
- 쇼핑몰 운영방법 (안 제4조)
 - 필요한 경우 고창군 온라인 쇼핑몰 운영을 위탁할 수 있도록 내용 변경
- 쇼핑몰 입점취소 등 (안 제7조)
 - 입점 취소, 상품 등록 제한 내용 추가
- 쇼핑몰 운영 책무 (안 제9조)
 - 상품가격이 시중가와 현저한 차이가 있는 경우 판매가격 조정 권고 사항 신설
- 위원회에 관한 사항 (안 제13조)
 - 운영위원회 위원 정비

3. 참고사항

- 관계법령 : 농업·농촌 및 식품산업 기본법
농수산물 유통 및 가격안정에 관한 법률
- 예산수반여부 : 부
- 입법예고 기간 : 2023. 3. . ~ 2023. 4. .

4. 따로보냄

- 일부개정 조례(안)

고창군 조례 제 호

높을고창물 운영에 관한 조례 일부개정법률안

높을고창물 운영에 관한 조례 일부를 다음과 같이 개정한다.

제명 “높을고창물 운영에 관한 조례”를 “고창군 온라인쇼핑몰 운영에 관한 조례”로 한다.

제1조 중 “높을고창물”을 “고창군 온라인쇼핑몰”로 한다.

제2조제3호 중 ““높을고창물”이란”을 ““쇼핑몰”이란”으로 하고, 같은 조 제4호 중 “높을고창물”을 “쇼핑몰”로 한다.

제3조 중 “높을고창물”을 “쇼핑몰”로 한다.

제4조를 다음과 같이 한다.

제4조(운영방법) 군은 쇼핑몰을 직접 운영 및 관리한다. 다만, 고창군수(이하 “군수”라 한다)가 효율적인 운영을 위해 필요하다고 인정하는 경우에는 전문기관, 법인, 단체 등에게 운영의 전부 또는 일부를 위탁할 수 있다.

제5조제1항 각 호 외의 부분 중 “높을고창물”을 “쇼핑몰”로, “관련 담당부서에”를 “군수에게”로 하고, 같은 항 제2호를 다음과 같이 하며, 같은 항 제3호 중 “증명서”를 “확인서”로 하고, 같은 항 제4호를 제5호로 하며, 같은 항에 제4호를 다음과 같이 신설하고, 같은 조 제2항 중 “담당부서는 입점조사평가표(별지 제4호서식)”을 “군수는 입점조사평가표(별지 제5호서식)”으로 하며, 같은 조 제3항 중 “(별지 제5호서식)를”을 “(별지 제6호서식)에 따라 입점협약을”로 한다.

2. 입점상품 소개서(별지 제2호서식)

4. 개인정보 수집 및 이용 동의서(별지 제4호서식)

제6조제1항 중 “높을고창물”을 “쇼핑몰”로, “고창군수(이하 “군수”라 한다)”를 “군수”로 하고, 같은 조 제2항 각 호 외의 부분 중 “별지 제6호서식”을 “별지 제7호서식”으로 한다.

제7조제1항제5호 중 “높을고창물”을 “쇼핑몰”로 하고, 같은 항 제7호를 제

10호로 하며, 같은 항에 제7호부터 제9호까지를 각각 다음과 같이 신설한다.

7. 본 계약 이외의 목적으로 구매자 정보를 임의 이용한 경우
8. 자가 생산물 이외의 물품을 상품으로 판매한 경우
9. 상품 판매가 가능한 시기에 번거로움 등을 이유로 상품 판매를 하지 않는 경우

제9조의 제목 “(높을고창물 운영 책무)”를 “(쇼핑몰 운영 책무)”로 하고, 같은 조 제1항 및 제2항 중 “높을고창물”을 각각 “쇼핑몰”로 하며, 같은 조 제3항 및 제4항을 각각 제4항 및 제5항으로 하고, 같은 조에 제3항을 다음과 같이 신설하며, 같은 조 제4항(중전의 제3항) 중 “정보의”를 “정보에”로, “반영”을 “군수에게 반영을 요청”으로 하고, 같은 조 제5항(중전의 제4항) 본문 중 “높을고창물”을 “쇼핑몰”로 한다.

- ③ 군수는 제2항에 따라 책정된 상품의 가격에 대해 시중가 대비 현저한 차이가 있는 경우 상품 판매가격에 대한 조정을 권고할 수 있다.

제10조제1항 및 제6항 중 “높을고창물”을 각각 “쇼핑몰”로 한다.

제11조의 제목 “(높을고창물 이용자의 권리·의무·책임)”을 “(쇼핑몰 이용자의 권리·의무·책임)”으로 하고, 같은 조 제목 외의 부분 중 “높을고창물”을 “쇼핑몰”로 한다.

제12조제1항 중 “높을고창물의”를 “쇼핑몰의”로, “높을고창물 운영위원회”를 “고창군 온라인쇼핑몰 운영위원회”로 하고, 같은 조 제2항제5호 중 “높을고창물”을 “쇼핑몰”로 한다.

제13조제2항을 다음과 같이 하고, 같은 조 제3항 각 호 외의 부분 본문의 후단 중 “「양성평등기본법」 제21조제2항”을 “「양성평등기본법」”으로 하며, 같은 항 제4호 중 “그 밖에 학식”을 “전자상거래에 관한 전문지식”으로 한다.

- ② 위원장은 농어촌산업국장이 되고, 부위원장은 농촌활력과장이 된다.

제16조 전단 중 “높을고창물”을 “쇼핑몰”로 한다.

제17조 전단 중 “높을고창물”을 “쇼핑몰”로 한다.

제19조 각 호 외의 부분 중 “높을고창물”을 “쇼핑몰”로 한다.

제21조제1항 중 “높을고창물”을 “쇼핑몰”로 한다.

제22조제4항 중 “높을고창물”을 “쇼핑몰”로 한다.

제23조제1항 중 “거래계약을”을 “거래계약이”로 하고, 같은 조 제3항 중 “높을고창물”을 “쇼핑몰”로 한다.

제24조제4항 중 “높을고창물”을 “쇼핑몰”로 한다.

제25조제1항제5호 중 “높을고창물”을 “쇼핑몰”로, “인정되는”을 “인정하는”으로 한다.

제26조제1항 각 호 외의 부분 및 같은 항 제7호 중 “높을고창물”을 각각 “쇼핑몰”로 하고, 같은 조 제2항 중 “외”를 “외에”로 한다.

신 · 구조문대비표

| 현 | 행 | 개 | 정 | 안 |
|--------------------------------------------------------------------------------------------|------------------------|---------------------------|---|-----------------------------|
| | <u>높을고창물 운영에 관한 조례</u> | | | <u>고창군 온라인쇼핑몰 운영에 관한 조례</u> |
| 제1조(목적) 이 조례는 <u>높을고창물</u> 운영에 필요한 사항을 정함으로써 전자상거래를 통한 고창군민의 소득증대와 지역경제 활성화를 도모함을 목적으로 한다. | | 제1조(목적) ----- | | <u>고창군 온라인쇼핑몰</u> ----- |
| | | | | ----- |
| | | | | ----- |
| | | | | ----- |
| 제2조(정의) 이 조례에서 사용하는 용어의 뜻은 다음과 같다. | | 제2조(정의) ----- | | ----- |
| 1. · 2. (생략) | | | | 1. · 2. (현행과 같음) |
| 3. “ <u>높을고창물</u> ”이란 군의 농·수·축·임산물 및 가공상품 등의 홍보와 판매촉진을 위하여 군이 개설 지원하는 인터넷 웹 | | 3. “ <u>쇼핑몰</u> ”이란 ----- | | ----- |
| | | | | ----- |
| | | | | ----- |

사이트를 말한다.

4. “입점업체”란 군에 사업장을 두고 군에서 운영 지원하는 높을고창물에 입점하여 전자상행위를 하는 개인, 단체 또는 법인을 말한다.

5. (생략)

제3조(적용범위) 이 조례는 높을고창물의 입점업체와 입점상품에 대하여 적용한다.

제4조(운영방법) 군은 높을고창물을 직접 운영 및 관리한다.

제5조(입점신청 및 입점업체 선정)
① 높을고창물에 입점하고자 하는 자는 다음 각 호의 서류를 관련 담당 부서에 제출하여야 한다.

1. (생략)

2. 입점신청 상품정보(별지 제2호 서식, 별지 제2-1호서식)

3. 원산지 증명서(별지 제3호서식)

<신설>

-.

4. -----
----- 쇼핑몰-----

-----.

5. (현행과 같음)

제3조(적용범위) ----- 쇼핑몰-----

-----.

제4조(운영방법) 군은 쇼핑몰을 직접 운영 및 관리한다. 다만, 고창군수(이하 “군수”라 한다)가 효율적인 운영을 위해 필요하다고 인정하는 경우에는 전문기업, 법인, 단체 등에게 운영의 전부 또는 일부를 위탁할 수 있다.

제5조(입점신청 및 입점업체 선정)
① 쇼핑몰-----
----- 군수에게-----
-----.

1. (현행과 같음)

2. 입점상품 소개서(별지 제2호서식)

3. ---- 확인서-----

4. 개인정보 수집 및 이용 동의서
(별지 제4호서식)

4. (생 략)

② 담당부서는 입점조사평가표 (별지 제4호서식)에 따라 평가 후 위원회를 개최하여 입점업체 및 입점상품을 선정한다.

③ 입점을 승인하는 경우에는 입점업체와 입점협약서(별지 제5호서식)를 체결한다.

제6조(입점탈퇴) ① 높을고창물을 탈퇴하고자 하는 입점업체는 탈퇴신청서를 고창군수(이하 “군수”라 한다)에게 제출하여야 한다.

② 군수는 탈퇴신청서(별지 제6호서식)가 접수되면 다음 각 호의 사항을 확인한 후 탈퇴 처리를 하여야 한다.

1. · 2. (생 략)

③ (생 략)

제7조(입점취소 등) ① 군수는 다음 각 호의 어느 하나에 해당하는 경우 입점업체 승인을 취소하거나 입점상품 등록을 제한할 수 있다.

1. ~ 4. (생 략)

5. 고의 또는 중대한 과실로 높을고창물 또는 군의 명예를 실추시킨 경우

5. (현행 제4호와 같음)

② 군수는 입점조사평가표(별지 제5호서식)-----

-----.

③ -----
-----(별지 제6호서식)에 따라 입점협약을 -----
--.

제6조(입점탈퇴) ① 쇼핑몰-----

군수-----
-----.

② -----별지 제7호서식-----
-----.

1. · 2. (현행과 같음)

③ (현행과 같음)

제7조(입점취소 등) ① -----

-----.

1. ~ 4. (현행과 같음)

5. ----- 쇼핑몰 -

6. (생략)

<신설>

<신설>

<신설>

7. (생략)

② (생략)

제9조(높을고창물 운영 책무) ① 높을고창물 서비스는 입점업체와 구매고객 간의 상품매매 거래가 이루어질 수 있는 온라인상의 거래 공간을 제공하는 것으로써, 자율적인 거래행위와 관련된 책임은 입점업체와 구매고객에게 있고 상호 간 계약을 위반할 경우에는 군에 신고할 수 있다.

② 높을고창물을 통해 상품을 판매하는 입점업체는 상품가격, 상품정보 등을 자율적으로 결정할 수 있다.

<신설>

6. (현행과 같음)

7. 본 계약 이외의 목적으로 구매자 정보를 임의 이용한 경우

8. 자가 생산물 이외의 물품을 상품으로 판매한 경우

9. 상품 판매가 가능한 시기에 번거로움 등을 이유로 상품 판매를 하지 않는 경우

10. (현행 제7호와 같음)

② (현행과 같음)

제9조(쇼핑몰 운영 책무) ① 쇼핑몰

-----.

② 쇼핑몰-----

-----.

③ 군수는 제2항에 따라 책정된 상품의 가격에 대해 시중가 대비 현저한 차이가 있는 경우 상품 판매가격에 대한 조정을 권고할 수 있다.

③ 입점계약서에 따라 입점업체가 제공한 불명확한 상품정보에 대한 책임은 입점업체에 있으며 제공한 정보의 변경사항이 생길 경우 즉시 반영하여야 한다.

④ 입점업체는 상품의 공급, 판매 및 배송에 있어 높을고창물에 손해를 입힌 경우에는 그 손해를 배상하여야 한다. 다만, 입점업체에게 고의 또는 과실이 없는 경우에는 그러하지 아니하다.

제10조(입점업체 의무) ① 입점업체는 높을고창물이 제공하는 서비스를 통해 상품등록, 판매과정관리, 주문이행, 상품배송과 청약 철회 또는 반품 등 사후처리를 수행해야 한다.

② ~ ⑤ (생략)

⑥ 입점업체는 높을고창물의 전자상거래 판매와 관련하여 「전자상거래 등에서의 소비자보호에 관한 법률」 등 관계 법령을 준수하여야 한다.

제11조(높을고창물 이용자의 권리·의무·책임) 높을고창물 이용자의 권리·의무 및 책임 사항은 공정거래위원회에서 고시하는 「인터넷 사이버몰이용 표준약관」에 따른다.

④ -----

----- 정보에 -----
----- 군수에게 반영을
요청-----.

⑤ -----
----- 쇼핑몰-----

-. -----

-.

제10조(입점업체 의무) ① -----
쇼핑몰-----

-----.

② ~ ⑤ (현행과 같음)

⑥ ----- 쇼핑몰-----

-----.

제11조(쇼핑몰 이용자의 권리·의무·책임) 쇼핑몰 -----

-----.

제12조(위원회의 설치 및 기능) ① 높을고창물의 효율적인 운영과 입점업체 관리 등을 위하여 높을고창물 운영위원회(이하 “위원회”라 한다)를 설치한다.

② 위원회는 다음 각 호의 사항을 심의·의결한다.

1. ~ 4. (생략)

5. 그 밖에 높을고창물의 운영에 관한 사항

제13조(위원회의 구성 및 임기) ① (생략)

② 위원회의 위원장은 농촌활력과 장으로 하고 부위원장은 담당업무 팀장으로 한다.

③ 당연직 위원은 농업정책과장으로 하고 위촉직 위원은 다음 각 호의 사람 중에서 성별 균형을 고려하여 군수가 위촉한다. 위촉직 위원의 경우 「양성평등기본법」 제21조제2항에 따라 특정 성별이 위촉직 위원 수의 10분의 6을 초과하지 아니하도록 하여야 한다. 다만, 해당 분야 특정 성별의 전문인력 부족 등 부득이한 사유가 있다고 인정되어 위원회의 의결을 거친 경우에는 그러하지 아니한다.

1. ~ 3. (생략)

제12조(위원회의 설치 및 기능) ① 쇼핑몰의 -----
----- 고창군 온라인쇼핑몰 운영위원회-----
-----.

② -----
-----.

1. ~ 4. (현행과 같음)

5. ----- 쇼핑몰-----

제13조(위원회의 구성 및 임기) ① (현행과 같음)

② 위원장은 농어촌산업국장이 되고, 부위원장은 농촌활력과장이 된다.

③ -----

----- 「양성평등기본법」-----

-----.

-----.

1. ~ 3. (현행과 같음)

| | |
|-----------------------------------------------------------------------------------------------------------------------------|----------------------------------------------------------------------|
| 4. <u>그 밖에 학식과 경험이 풍부한 사람</u> | 4. <u>전자상거래에 관한 전문지식</u> ---- |
| ④·⑤ (생 략) | ④·⑤ (현행과 같음) |
| 제16조(입점자협의회 설치) <u>높을고</u> <u>창몰의</u> 효율적인 운영을 위하여 입점자협의회를 둘 수 있다. 입점 자협의회 운영에 관한 사항은 규 칙으로 정한다. | 제16조(입점자협의회 설치) <u>쇼핑몰</u> ----- -----. -----. |
| 제17조(유통자문단 구성 및 설치) <u>높을고창몰의</u> 효율적인 운영을 위 하여 유통 마케팅 전문가로 구성 된 유통자문단을 둘 수 있다. 유통 자문단 운영에 관한 사항은 규 칙으로 정한다. | 제17조(유통자문단 구성 및 설치) <u>쇼핑몰</u> ----- ----- -----. -----. |
| 제19조(상품대금 결제) 구매자는 <u>높을고창몰</u> 에서 구매한 상품의 대금 을 다음 각 호의 방법으로 결제할 수 있다. | 제19조(상품대금 결제) ----- <u>쇼</u> <u>핑몰</u> ----- -----. |
| 1. ~ 5. (생 략) | 1. ~ 5. (현행과 같음) |
| 제21조(수수료) ① 군수는 입점 업 체에 판매대금의 일부를 수수료로 부과하며, 부과된 수수료는 <u>높을고창몰</u> 운영 및 홍보 등 입점 업 체의 지원을 위하여 사용할 수 있 다. | 제21조(수수료) ① ----- ----- ----- <u>쇼핑몰</u> ----- -----. |
| ② (생 략) | ② (현행과 같음) |
| 제22조(반품 및 교환, 환불) ① ~ ③ (생 략) | 제22조(반품 및 교환, 환불) ① ~ ③ (현행과 같음) |

④ 이 조례에 규정된 높을고창물의 거래가 종료된 이후 발생한 상품의 하자, 반품, 환불 등과 관련된 입점업체, 구매자, 운송업체, 금융기관 등의 사이에 분쟁 등이 발생한 경우 관련 당사자 간에 해결함을 원칙으로 한다.

⑤ (생략)

제23조(거래계약 완료) ① 구매자가 상품을 수령한 날부터 7일 이내에 반품 또는 교환 등에 관한 아무런 의사표시가 없는 경우에는 자동으로 구입 결정 처리되어 거래계약을 완료된다.

② (생략)

③ 구매자는 구입 결정 대신 반품 또는 교환을 선택할 수 있고 구매자가 높을고창물에 접수하여 진행 처리할 수 있으며 입점업체와 구매자 간에 진행할 수 있다.

제24조(상품대금 정산) ① ~ ③ (생략)

④ 군수는 판매대금 정산으로 발생한 이자, 그 밖의 수입을 위원회의 의결을 통하여 높을고창물 운영에 필요한 홍보 및 관리비 등으로 사용할 수 있다.

제25조(홍보) ① 군수는 상품의 판매를 촉진하기 위하여 다음 각 호

④ ----- 쇼핑몰-----

-----.

⑤ (현행과 같음)

제23조(거래계약 완료) ① -----

----- 거래계약이 -----.

② (현행과 같음)

③ -----
----- 쇼핑물-----

-----.

제24조(상품대금 정산) ① ~ ③ (현행과 같음)

④ -----

----- 쇼핑물 -----
-----.

제25조(홍보) ① -----

의 방법으로 행사 등 홍보 활동을 할 수 있다.

1. ~ 4. (생략)

5. 그 밖에 높을고창물의 상품 판매 촉진을 위하여 군수가 필요하다고 인정되는 홍보 활동

② (생략)

제26조(비용지원) ① 군수는 높을고창물 활성화를 위하여 다음 각 호의 어느 하나에 해당하는 비용의 전부 또는 일부를 예산의 범위에서 지원할 수 있다.

1. ~ 6. (생략)

7. 그 밖에 높을고창물 활성화를 위하여 군수가 필요하다고 인정하는 비용

② 군수는 군수가 인증하는 농·수·축·임산물 및 가공품에 대해서는 제1항에 해당하는 비용 외 추가 지원할 수 있다.

-----.

1. ~ 4. (현행과 같음)

5. ----- 쇼핑몰-----

인정하는 -----

② (현행과 같음)

제26조(비용지원) ① ----- 쇼핑몰 -

-----.

1. ~ 6. (현행과 같음)

7. ----- 쇼핑몰 -----

② -----

----- 외에 -----
-----.

