

- ◆ 화합·협력하는 군민
- ◆ 친 자연적인 생태환경
- ◆ 생활복지와 민생경제
- ◆ 품격 높은 문화예술

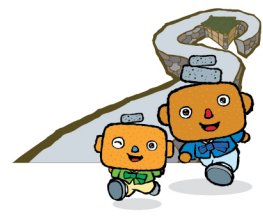

- ◆ 군 조 : 비 돌 기
- ◆ 군 목 : 소 나 무
- ◆ 군 화 : 동 백 꽃

‘한국인의 본향 고창! 도깨비가 사랑한 청보리밭!’ 제14회 고창 청보리밭축제 4월 22일 개막

청보리, 너와 함께 한 시간 모두 눈부셨다.
날이 좋아서, 날이 좋지 않아서, 날이 적당해서, 모든 날이 좋았다.
봄의 따스한 햇살과 포근한 바람이 긴 겨울 깊은 잠에 든 대지를 깨워
푸른 물결 청보리의 계절이 돌아온다.

우리나라 대표 경관농업 축제

우리나라 대표 경관농업 축제인 ‘고창 청보리밭축제’가 오는 4월 22일부터 5월 14일까지 23일간 ‘한국인의 본향 고창! 도깨비가 사랑한 청보리밭!’이라는 주제로 고창 공음면 학원관광농장 일원에서 펼쳐진다.

올해로 14회 짝을 맞이하는 ‘고창 청보리밭축제’는 전국 최초 ‘보리’를 주제로 한 경관농업 대표 축제로, 30여만 평의 대지에 식재된 청보리를 통해 삶의 여유를 만끽할 수 있어 많은 사람들이 찾아오고 있다.

매년 40여만 명의 관광객이 찾아 오는 봄철 대표 축제인 ‘고창 청보리밭축제’는 최근 인기리에 방영된 tvN 드라마 ‘도깨비’의 촬영지로 더욱 유명세를 치르고 있다.

다채로운 체험 프로그램

이번 축제는 보리밭 사이사이 이야기가 있는 테마길을 마련하고 방문객들이 직접 이야기를 찾아 나설 수 있도록 구성했다. 전망대와 잉어못, 호랑이왕대밭, 도깨비숲 등 구전되는 이야기를 따라 걷는 재미가 쏠쏠하다.

또 보릿골 체험마당에서는 편백 나무 공예품 체험, 비즈 공예품 체험, 보리관련 음식 등을 만들어 먹고 보리파리를 만들어 볼어보며 어린 시절로 돌아가 느낄 수 있는, 굴렁쇠, 투호 등 전통놀이도 하고 추억의 게임도 하는 시간도 마련된다. 주말에는 청보리밭 농악놀이도 마련돼 흥겨운 축제 분위기를 높일 예정이다.

특히 이번 축제는 관광객들에게 전통한복, 교복 등 다양한 테마복 체험을 할 수 있도록 대여도 하고 관광마차, 느리게 가는 우체통 등 다채로운 체험 프로그램을 새롭게 구성해 벌써부터 기대를 모으고 있다.

또한, 축제장 내 마련되어 있는 유리온실을 리모델링해 운영 중인 농경유물 전시관에서는 전통 농업 유산물 100여 점과 짚공예·다듬이 시연을 통해 방문객들에게 전통 농경문화에 대한 이해를 높이는 자리를 함께 마련하고 있다.

추억 속 힐링의 시간

‘고창 청보리밭축제’는 농업을 식량산업으로만 생각했던 사고를 획기적으로 바꾼 우리나라 경관

농업의 대표적인 축제로 자리 잡았다.

고창의 청정 이미지를 부각시키고, 지역 향토 산업과 연계한 녹색산업형 축제로 1차 산업인 농업을 관광산업까지 확대시켜 농업 환경이 획기적으로 변화하는 계기를 가져와 200여억 원의 경제적 효과도 창출하고 있다.

봄 냄새 물씬 풍기는 보리밭에서 추억을 쌓으며 일상에서의 피로를 날려버리고 생기 넘치는 활력을 충전하기 위해 가자! 고창군으로!

- **오늘길** : 고창군 공음면 학원농장길 158-6 (내비게이션에 고창군 공음면 선동초등학교 검색)
- **문의** : 063-562-9897
- **홈페이지** <http://chungborigochang.go.kr>

함께해요! 고창 사랑!

출산부터 노후대책까지 인구 늘리기 ‘온 힘’

저출산과 고령화로 인한 인구감소가 사회문제로 대두되면서 고창군에서도 인구 늘리기를 위한 갖가지 노력이 계속되고 있다.

군은 인구감소 요인을 억제하고 체계적인 계획으로 근본적인 문제를 해결하면서 오는 2022년 인구 6만 2000명 달성을 목표로 ‘함께 뛰는 고창, 고창사랑 인구 늘리기’에 나섰다.

그동안 지속적으로 인구 늘리기를 위한 노력을 지속하여 지난 2016년 말에 전년도 대비 551명이 증가한 인구수 6만597명을 지켜낸 고창군은 최근 인구늘리기TF팀을 새로 만들어 ▲기업유치를 통한 안정된 고용창출 ▲안심하고 양육할 수 있는 출산환경

조성 ▲남녀노소가 행복한 정주환경 조성 ▲인구 전입을 위한 지원체계 구축 등 ‘인구 늘리기와 지키기’가 조화된 4대 주요 전략을 단기 및 중·장기 정책으로 나누어 인구증대에 사활을 걸고 추진한다.

이를 위해 지난 3월 3일 군청 상황실에서 ‘인구 늘리기를 위한 특수 시책 발굴 보고회’를 개최하고 출산 장려금 지원 범위 확대 등 총 21개 부서에서 27개 시책을 발표했다.

이에 따라 소관부서별로 세부 시행 계획을 수립해 정책을 시행할 예정이며, 상반기 중 종합지원 시책을 망라한 지원조례를 제정할 계획이다.

고창군 ⇄ 상하농원 업무협약

땅콩 기능성 활용 상품 개발 협력



땅콩 주산지로 유명한 고창군이 고창땅콩의 품질을 고급화하고 명품화해 그 명성을 이어갈 수 있도록 지난 3월 8일 농업기술센터에서 매일유업 상하농원과 땅콩산업화를 위한 업무협약을 맺었다.

고창군과 상하농원 관계자들이 참석한 가운데 열린 협약식에서 양 기관은 땅콩과 땅콩 썩나물에 함유된 라스베리 트롤, 아스파라긴산, 소아사포닌을 활용한 건강음료, 숙취해소 음료 등 기능성 제품 개발에 협력키로 했다.

명품 고창땅콩 생산을 위해 올해부터 2년간 땅콩 특산단지 80ha를 조성해 우량종자 공급과 생력 농기계 지원, 저온 저장고 신축을 통한 기반조성 뿐만 아니라 브랜드화와 명품화를 위한 마케팅과 컨설팅 지원도 이뤄지며 (재)베리

앤바이오토포품연구소와 협력해 땅콩과 땅콩 썩나물에 함유된 기능성물질을 이용한 가공제품 개발을 위해 공동연구도 추진될 계획이다.

이날 협약식 후에는 고창땅콩의 품질 고급화 및 명품화를 통한 땅콩 특성화를 위해 지역 내 땅콩 재배 농업인 등 220여 명이 참석한 가운데 ‘고창 명품 땅콩 아카데미’ 입교식이 함께 열렸다.

‘명품 땅콩 아카데미’는 오는 10월 까지 총 11회에 걸쳐 진행되며 농촌진흥청 국립식량과학원의 재배기술 교육을 시작으로 가공 제품 개발·브랜드화, 땅콩 썩나물 이용한 치유음식 개발, 마케팅 전략 등 다양한 내·외부 전문가를 초빙해 전문 농업인 육성에 나선다.

미래 희망 100년을 위한 새로운 변화. 기본 좋은 변화를 거듭하고 있는 고창군에서는 재외군민 여러분께 따뜻한 고향소식을 전해드리기 위해 매월 ‘고창군정소식’을 보내드리고 있습니다.

**신청 및 주소변경은
고창군청 홍보팀으로 전화주세요.**
063-560-2327



“이제 의기를 들어 나라를 보존하고 백성을 편안히 하는 것으로 죽고 사는 맹세를 하는 바이나.....”

어지러운 세상을 바로잡는 백성의 힘, 혁명은 꽃으로 피어!

제123주년 동학농민혁명 무장기포기념제 ‘무장읍성축제’

일시 2017년 4월 25일(화) 09:30~16:30 장소 고창군 무장기포지 및 무장읍성 일원



녹두장군 전봉준의 꿈을 계승하고, 민주와 평등의 가치를 발전시키는 2017년을 만들어 가겠습니다.

— 고창동학농민혁명기념사업회 · 고창군 —

제245회 임시회 중 위원회별 의안심사



고창군의회는 제 245회 고창군의회 임시회 중 각 상임 위원회별로 의안심사를 진행하여 총 8건의 의안을 심사하였다.

운영위원회에서는 「고창군의회 의원 의정활동비등 지급에 관한 조례 일부개정조례안」 등 2건을, 자치행정 위원회에서는 「고창군 동리시네마 민간위탁 동의안」 등

2건을 심사하였고, 산업건설위원회에서는 「고창군 마을공방 운영관리 조례안」을 심사하였으며, 각 위원회에서는 해당 의안의 적정성 및 합리성, 행정절차

이행여부 등을 중점적으로 심사하여 8건 모두 원안의결 하였다.

의회 용어 해설



▶ 행정사무조사 ▶

지방자치단체의 행정기관이 집행하고 있는 사무 중 특정한 사무에 대해 무엇이 문제이고, 왜 문제가 일어났으며, 누가 무엇을 잘못했는가를 지방의회가 조사하는 것을 말한다.

행정사무조사는 정기적으로 행정업무 전반에 대해 실시하는 것이 아니라 특정한 사무에 대해 실시한다. 지방의회가 조사를 하기 위해서는 재직의원 1/3 이상의 요구가 있어야 하고, 이 요구가 본회의에서 가결되어야 한다. 행정사무감사와 조사가 다른 점은 정기적으로 실시하느냐, 필요시에 수시로 하느냐, 그리고 지방자치단체의 행정기관 사무전반에 대해서 실시하느냐, 특정한 사무에 대해서 실시하느냐 이다.

▶ 일사부재의의 원칙 ▶

의회에서 한번 부결된 안건은 같은 회기 중에 다시 발의 또는 제출하여 재심의를 할 수 없다는 원칙을 의미한다. 이 원칙은 회기 중에 이미 한번 부결된 안건에 대하여 다시 심의하는 것은 회의의 능력을 기할 수가 없을 뿐만 아니라 전과 다른 의결을 하게 되면 어느 것이 회의체의 진정한 의사인지 알 수 없는 등의 문제가 발생하는 것을 방지하기 위한 것이다.

▶ 미료안건 ▶

어떤 회기 내에 또는 당일 회의에서 심의하려고 의사일정에 올렸으나 부득이한 사유로 심의를 끝내지 못한 안건이 있게 된다. 이와 같이 의사일정에 있는 안건 중에 의결까지 끝내지 못한 안건을 「미료안건」이라 한다. 미료안건은 다음 번 회의에서 다시 의사일정에 올려서 논의하여 처리하게 된다. 어떤 회기 내에 처리하지 못한 미료안건은 폐기되는 것이 아니라

다음 회기에서 다시 심의·처리한다. (단, 의원의 임기 종료 시에는 폐기됨)

▶ 원안·수정안·대안 ▶

의원, 위원회, 집행기관으로부터 제안된 본래의 의안을 “원안”이라 하고, 원안의 목적·성격을 변경하지 않는 범위 내에서 문안의 추가·삭제 또는 내용변경을 가하는 것을 “수정안”이라 하며, 원안의 목적 또는 성격의 변경을 가져올 만한 내용의 전면적인 수정이나 체계를 완전히 다르게 하여 원안에 대신 할 만한 의안으로 제안하는 것을 “대안”이라 한다.

▶ 번안동의 ▶

위원회 또는 본회의에서 이미 가결(통과)된 의안의 내용에 문제가 있을 경우 이를 다시 심의하여 시정하기 위해 발의되는 동의다. 이는 안건과 관련된 객관적인 사정이 의결 당시와 현저히 달라지는 경우나 의결

과정에서 내용상의 명백한 착오가 있는 경우에 이것을 시정할 기회를 갖기 위한 것이다.

▶ 결의안 ▶

지방의회는 조례의 제·개정, 예산안의 심의·확정, 각종 사항의 동의(승인), 청원 채택 이외에 지방의회의 공식적인 의사를 대내외적으로 표현하기 위하여 의원 또는 위원회의 이름으로 결의안을 발의할 수 있다. 결의안은 일반의원의 발의요건과 같이 재직의원 1/5 이상 또는 의원 10인 이상의 찬성을 얻어 제출한다.

▶ 정회 및 속개 ▶

시작된 본회의나 위원회가 산회되기 전까지 회의 중에 필요에 의하여 회의를 잠시 쉬게 되는데, 이것을 “정회”라 한다. 그리고 정회 선포 후에 회의를 다시 시작할 필요가 있으며 의장(위원장)은 회의의 시작함을 선포하는데 이를 “속개”라 한다.

고창군일자리지원센터

취업상담 및 직업훈련을 통해 구직자와 구인업체 연결, 맞춤형 취업 지원

- 구인/구직자 개인별 상담 및 DB 구축
- 취업 알선에 따른 구인처 정보 제공
- 일자리 상담 : 민생경제과 일자리창출담당(☎560-2365~6)

연번	업 체 명	인원	모 집 직 종	근 무 조 건	마감일	근무지
1	(주)태정에프앤씨 (석정CC내 근무)	2명	한식조리사	월 170만원~180만원 주6일근무/탄력적근무제 조출 06:00~15:00 후출 10:30~20:30	재용시	고창읍
2	석정합파떡방원	2명	영양사 및 조리원	급여: 회사내규에 의함 주6일근무/08:30~18:00	재용시	고창읍
3	베리월드 영농조합법인	2명	선별 및 택배포장	시 7,000원 주5일근무/09:00~18:00	재용시	고창읍
4	연경전자(주)	(주,야) 5명	플라스틱제품 생산직	월 200만원(이성2교대근무제) 주5일근무 주간 08:20~19:40 야간 19:40~익일08:20	재용시	고수면
5	고창원광철강이주·아간보호센터	1명	단체급식조리사	월 156만원 주5일근무/08:30~18:00 (탄력적근무/ 4명이 교대휴무)	재용시	고수면
6	(주)리더스산업	1명	팩스 생산 및 사공원	연 2,400만원 주6일근무/08:00~18:00	재용시	고수면
7	이앤지푸드	5명	생산직	시 6,470원 주5일근무/08:30~18:00	재용시	부안면
8	(주)휴먼종합관리 (상하 매입유업 내 근무)	1명	단순 총사원	월 180만원 주5일근무/08:30~18:30 (토요일은 불량이 위한 탄력적 근무조정으로 주6일근무가 될수도 있음)	재용시	상하면
9	(주)태정에프앤씨 (선운CC내근무)	2명	골프장레스토랑 및 그릴집 총사원	월 170만원~200만원 주5일근무/탄력적근무제 조출 06:00~15:00 후출 10:30~20:30	재용시	신탐면
10	도솔식품	1명	곡물가공제품 생산직	월 140만원 주5일근무/09:00~18:00	재용시	아산면

부모님의 행복한 노후를 위해 매달 월급처럼 드리는 『주택연금』

- 「내집연금, 3종 세트」
 - (주택담보대출 상환용 주택연금) 주택연금의 일시 인출한도를 70%로 확대
 - (주택연금 사전예약 보증지리론) 보증지리론 금리우대, 우대금리는 주택연금 전환 시 지급
 - (우대형 주택연금) 1.5억 원 미만 주택에 대하여 월 지급금 추가 지급

■ 주택연금 개요

구 분	내 용
연 령	· 부부 중 1인 만 60세 이상
주택보유	· 보유주택 합산가격이 9억원 이하인 주택소유자 (다주택 소유자도 가능)
대상주택	· 주택 및 노인복지주택(지체 장애인 등 실제 거주하는 한 채)
계약종료	· 부부 모두 사망, 이사, 담보주택 소유권 상실 · 1년 이상 미거주 (입원, 자녀불양 등)의 경우 예외 인정) 등

■ 주택연금 장점

- 평생 내 집에서 거주하면서 일정기간 또는 평생 월지급금 수령
- 주택가격이 하락하거나 대출잔액이 주택가격을 초과해도 정해진 월지급금을 계속 지급
- 부부 모두 돌아가신 후 대출잔액이 주택가격을 초과해도 자녀들에게 청구하지 않고, 정산 후 남은 금액은 자녀가 상속

■ 주택연금 월지급금 ('17. 2월 기준, 주택 정책형 기준, 단위:만원)

연령	주택가격			
	우대형 1억원	1억원	2억원	3억원
60세	22	20	41	62
65세	27	25	50	75
70세	34	30	61	92
75세	42	38	76	114
80세	55	48	96	144

HF 한국주택금융공사 전북지사(063-249-2730)

Bye

인감~

Hi

서명!!

아직도 장능 속 인감을 찾고 계신가요?

관리하기 불편한 인감도장 대신
편리하고 안전한 본인서명 하세요~

본인서명사실확인제도란?

인감증명서와 효력이 동일하며, 본인에 직접, 서명하고 기재한 내용을 행정기관이 확인해주는 제도입니다.

서명은 발급받을때 마다 등록해야 하나요?

사실상 필요없이 발급할때 마다 본인이 서명만 하면 됩니다. 따라서 인감도장을 제작·신고·관리하는 불편이 없어집니다.

전국 어디서나 발급 받을 수 있습니다.

전국 시·군·구청 민원실 및 읍·면·동에서 신분증(주민등록증, 운전면허증 등)을 제출하고, 본인 확인 후 서명만하면 「본인서명사실확인서」를 발급받을 수 있습니다.

전자본인서명확인서도 발급 가능한가요?

2013. 8. 3. 부터 시행되어, 인터넷 민원대리(www.minwon.go.kr)에서 편리하게 받을 수 있습니다.

03171 서울시 중랑구 세종대로 209 행정자치부 콜센터 (02.2100.3399)월~금 09:00 ~ 18:00, 공휴일 제외)
www.moi.go.kr

재산세 「과세기준일 제도」

- 〈6월 1일 전후 부동산 거래시 재산세 납세의무자〉
- 6월 1일 이전 거래한 경우 - 매수자가 재산세 부담
 - 6월 2일 이후 거래한 경우 - 매도자가 재산세 부담
 - ※ 거래시 취득의 시기는 잔금지급일과 등기일 중 빠른 날이 됨

〈재산세 부과 안내〉

- 과세대상 : 주택, 건축물, 토지, 선박, 항공기
- 납세의무자 : 과세기준일(매년 6월 1일) 현재 소유자
- ※ 6월 1일 기준 부동산 소유자는 당해 연도 중 소유권의 변동이 있더라도 소유기간에 관계없이 재산세 납세의무를 부담 함.

- 〈과세연도 중 부동산 거래 시 당해 연도 재산세 납세의무자〉
- 6월 1일 이전에 거래한 경우 - 매수자 / 6월 2일 이후에 거래한 경우 - 매도자
- ※ 거래시점은 잔금지급일 등 취득의 시기를 의미함

- 부과기관 : 부동산 소재지 관할 시·군·구청 (세무부서)
- 고지 및 납기
 - 주택보 재산세 : 당해연도 총 재산세가 10만원 이상인 경우 50% 금액을 제1기분과 제2기분으로 나누어 각각 부과 고지

구 분	고지시기	납 기	비 고
제1기분	7.10. 전후	7. 16. ~ 7. 31.까지	총 재산세액이 10만원 이하의 제1기분에 전액 부과됨
제2기분	9.10. 전후	9. 16. ~ 9. 30.까지	

※ 납세자가 주소 외의 장소거소, 영업소 또는 사무소로 납부고지서를 송달받기를 희망할 경우에는 사전에 주택 소재지 관할 시장·군수·구청장에 신청

· 건축물보 재산세 : 상가·사무실 등 건축물
- (고지) 매년 7월 10일 전후 - (납기) 7. 16. ~ 7. 31.까지

· 토지보 재산세 : 상가·사무실 등 건축물 부속 토지·나대지·농지·임야 등 토지
- (고지) 매년 9월 10일 전후 - (납기) 9. 16. ~ 9. 30.까지

※ 궁금한 사항은 고창군청 재무과(T. 063-560-2488, 2490)로 문의하시기 바랍니다.
위택스(www.telax.go.kr) 전체메뉴 → 지방세정보 → 지방세안내 → 지방세란 → 재산세

‘제4회 한국지질공원네트워크 정기회의’ 개최

지질공원 운영활성화 방안 ‘머리맡대’... 운곡습지 등 현장답사



국내 국가지질공원으로 인증 받은 지자체와 인증을 준비 중인 지자체가 함께 모여 지질공원 전문가와 함께 최신 정보교류와 지질공원 운영 활성화 방안을 모색해 나가고자 매년 개최되는 ‘한국지질공원네트워크 정기회의’가 도내에서는 처음으로 고창군에서 개최됐다.

3월 16일부터 17일까지 이틀간 고창 웰파크시티 홀론아트홀에서 개최된 이번 정기회의는 환경부, 국가지질공원사무국, 전문가, 국가지질공원 관련 지자체 공무원 등 100여 명이 참석한 가운데 열렸다.

첫째 날에는 국내 국가지질공원으

로 인증 받은 8개(제주도, 울릉도·독도, 부산, 강원평화(DMZ), 청송, 무등산권, 한탄·임진강, 강원고생대) 지자체의 운영 모범사례 발표와 함께 현재 국가지질공원 인증을 준비 중에 있는 지자체 공무원을 대상으로 지질공원 제도 및 인증절차·방법 등 전문교육과 2017년 지질공원 주요 업무 및 향후 발전방안에 대해 열띤 논의가 이뤄 졌으며 둘째 날에는 고창군 지질 명소인 운곡습지와 고인돌유적지, 고창갯벌, 명사십리와 구시포 등을 현장 답사하는 시간을 가졌다.

군 관계자는 “유네스코 생물권보전

지역 고창군이 가지고 있는 우수한 지질자원을 현명하게 보전하고 이용해 지질자원의 브랜드 가치를 높여 나가고, 지질자원을 활용한 교육·관광 등을 통해 주민소득 증대와 지역경제 발전에 기여할 수 있도록 국가지질 공원 인증에 최선을 다하겠다” 라고 말했다.

한편, 고창군은 부안군과 함께 전북 서해안권 국가지질공원으로 인증받기 위해 지난해 11월에 국가지질공원 인증 신청서를 환경부에 제출한 상태이며 올 상반기 내 인증을 목표로 하고 있다.

재난·재해로부터 안전한 지역 만든다

상습 침수 피해 없는 고창 기대해요



재난과 재해로부터 안전한 환경 속에 살고 싶은 것은 모든 군민들이 원하는 고창군의 모습이다. 소중한 군민들의 생명과 재산을 지키고 안심하고 생활할 수 있도록 고창군은 재해예방을 위한 노력을 이어가고 있다.

특히 매년 장마철이나 집중호우

때마다 상습적으로 침수 피해를 겪던 재해 위험지구 주민들이 걱정 없이 지낼 수 있도록 공음면 구수지구, 건동지구, 해리면 금평지구 등 자연 재해위험지구 정비와 고창읍 교촌지구, 고창읍성지구, 심원면 만들지구 등 급경사지 붕괴위험지역, 흥덕면 북룡천, 무장면 정거천, 성내면 속골

천 등에 소하천정비를 추진하고 있다.

또한 급경사지 정비사업(교촌·읍성·만들지구)은 붕괴와 낙석위험 급경사지는 올해 착공할 계획이며, 소하천 정비사업(북룡천·정거천·속골천)을 통해서도 쾌적한 생활 환경 조성과 수질개선 등 재해 예방 사업이 추진된다.

아울러 공음면 칠암천도 올해 지방하천정비 대상지로 국비를 확보하고 공음면 칠암리와 장곡리 일원 칠암천에 오는 2021년까지 침수피해 예방을 위한 사업이 추진 되어 인접마을 주민들의 걱정을 덜 수 있을 것으로 보인다.

고창전통시장, 문화관광형 시장으로 거듭난다

볼거리와 먹거리 가득한 즐거운 전통시장 기대



정겨운 인심 가득해 군민들이 많이 찾는 고창전통시장이 문화관광 체험을 할 수 있는 전통시장으로 거듭나게 됐다.

고창전통시장이 최근 중소기업청 주관 ‘문화관광형시장 육성사업’ 대상으로 선정되어 시장 주변의

역사, 문화, 관광자원과 지역 특산물 등을 연계해 장보기와 관광이 어우러진 시장으로 정비된다.

고창전통시장은 앞으로 전문가가 참여하는 사업단을 구성해 디자인·ICT융합사업, 자생력 강화사업, 홍보 및 이벤트, 기반설비사업을 추진하고

다양한 먹거리와 볼거리, 즐길거리, 살거리 등 특색 있는 콘텐츠를 개발 해 전통시장 매출 증대와 지역 경제 활성화를 이뤄가게 된다.

이를 통해 고창전통시장 인근에 자리한 고창읍성과 고창고인돌 유적, 선운산도립공원, 고창갯벌과 운곡습지 등 볼거리와 풍천장어, 북분자, 멜론, 수박, 땅콩, 고추 등 먹거리와 연계해 행정구역 전체가 생물권보전지역으로 등재된 고창군을 찾는 사람들에게 문화와 관광이 어우러진 전통시장을 선보이고 전통 시장에 활력을 불어넣을 것으로 기대되고 있다.

신림면 가평마을 새뜰마을 선정

깨끗하고 안전한 마을발전 기대

노후화와 고령화로 지역발전에 소외됐던 고창군 신림면 가평마을 일대가 대통령 산하 지역발전위원회가 주관하고 농림축산식품부가 공동으로 추진하는 ‘새뜰마을’ 대상으로 선정됐다.

‘새뜰마을’은 취약지역의 생활 여건을 개선해 전국 어느 곳이나 국민들의 기본적인 삶의 질이 충족될 수 있도록 추진되고 있는 사업이다.

이번 사업 선정으로 신림면 가평마을은 생활과 위생 인프라를 개선하고 안전을 확보해 주거환경 개선과 주민역량강화 등을 위한 사업을

비롯해 상습 침수 피해를 예방하는 사업을 추진하게 되며, 주민들을 위한 안전한 생활환경 마련과 삶의 질 향상이 기대된다.

가평마을 한 주민은 “가평마을은 전통을 간직한 신림면 중심지 역할을 했으나 시간이 흐르며 좁은 골목길, 배수가 되지 않아 열악한 생활환경 속에 주민들이 불편을 겪어왔다”고 말하고 “이번 사업에 선정되면서 생활환경이 개선되고 주민들의 삶의 질이 높아질 것으로 생각돼 기쁘다”고 말했다.

고창 북분자주 ‘빙탄복’ 美 수출

상큼한 탄산 과일주 세계인 입맛 사로잡다



고창 북분자주가 미국에서 지속적 인기를 끌며 다시 한 번 수출 길에 올랐다.

배상면주가 고창 LB(대표 안재식)의 북분자주 브랜드 ‘빙탄복’이 3월 초 미국 수출을 위한 컨테이너 작업을 진행했다.

미국 주류 전문수입업체를 통해 로스앤젤레스 지역으로 수출되는 이번 물량은 빙탄복 1,000박스, 3,000만 원 상당의 금액으로 향후 5년간

지속적으로 수출이 이뤄질 것으로 전망되고 있다.

배상면주가 고창LB의 대표제품인 ‘빙탄복’은 시원하게 복을 삼키다라는 뜻으로 국내 최초 탄산 과일주이며, 자연발효로 빛은 북분자술을 저온에서 장기 숙성하고 탄산을 가미해 만든 술로 상큼하고 부드러운 맛을 내는 것이 특징이다. 특히 알콜도수 7도 정도의 순한 맛으로 여성들 사이에 큰 인기를 끌고 있다.

배상면주가 고창LB 안재식 대표는 “한국을 대표하는 전통주로 더 많은 시장을 개척해 고창 북분자주의 우수성을 세계에 알리는 데 최선을 다하겠다”고 말했다.

재경고창신림면민회&신림중동문회, 훈훈한 나눔



재경고창신림면민회(회장 고광중)와 신림중학교 제7~12회, 14회 동문회가 고향을 사랑하는 마음으로 아름다운 나눔을 실천했다.

재경고창신림면민회는 3월 초 신림면 소재 가평초 15명, 신림초 7명, 신림중 12명 등 총 34명의 입학생에게 1인당 10만원씩 총 340만 원의 장학금을 전달했다.

고광중 회장은 “고창군의 미래를 이끌어 갈 후배들이 지역의 인재로 성장할 수 있도록 계속해서 지원하겠다”고 전했다.

신림중 동문들도(7회 이춘환 회장, 8회 이창수 밀알회장 및 김병식 총무, 9회 박은수 회장 및 이란 총무, 10회 김선경 회장 및 고해정 총무, 11회 신동근 회장 및 조준환 총무,

12회 정경진 회장 및 박양열 총무, 14회 김준식 회장 및 채경돈 총무) 장학금을 맞아 1인당 30만 원 상당의 교복을 11명의 후배 입학생에게 전달했다.

제10회 김선경 동창회장은 “사랑하는 후배들이 학교생활을 하는 데 작지만 도움이 되기를 바라는 마음으로 준비했다”며 “앞으로도 모교 발전과 지역사회 발전을 위해 노력하겠다”고 전했다.

재경고창신림면민회는 지난 2014년부터 지속적으로 초·중학교 입학생들에게 장학금을 전달하면서 뜨거운 고향사랑을 실천하고 있으며, 신림중 동문들도 매년 모교에 사랑의 교복을 꾸준히 지원하고 있다.

◆ 바로잡습니다 ◆

지난 2월호 성금·성품 기탁 명단 중 잘못 기재된 부분이 있어 바로잡습니다. 참바다영여조합법인(대표 김중학)이

200만 원 상당의 연탄 3천 장과 200만 원 상당의 난방비를 지역 소외계층에 기탁 했습니다.

고창 출신 배드민턴 주니어 국가대표 김민지 활약

세계 선수권 대회 2회 연속 우승 ‘눈길’



고창초등학교 배드민턴부 출신 김민지(전주성심여고3) 선수가 지난 3월 12일 ‘2017 독일 세계 주니어 배드민턴 선수권대회 여자복식’에서 우승을 차지했다.

김민지 선수는 성아영(유봉여고3) 선수와 한조를 이뤄 경기에 나서 결승전에서 린 이와나가 - 나츠 사이토(일본) 조를 2-0(21-16, 21-14)으로 꺾고 값진 우승의 기쁨을 얻었다.

이번 대회 우승으로 이달 초(3.1 ~ 3.5) 열린 ‘2017 네덜란드 세계 주니어 배드민턴 선수권대회’ 우승에 이어 2개 대회 연속 우승의 영광을 차지했다.

김민지 선수는 고창군체육회 이사이자 고창초 배드민턴부 코치인 김상필 코치의 딸로 지역 내에서는 배드민턴 으로 건강한 고창을 알리는

가족으로 이미 유명하다.

김 선수의 아버지 김상필 코치는 1995년부터 군민들에게 배드민턴을 체계적으로 알리고 유망주를 양성하기 위해 열정을 발휘하여, 고창군 배드민턴 연합회 창립과 현재 11개 클럽 380여 명의 회원이 활동하는 가장 활성화된 종목으로 성장하는데 크게 기여했다. 또 김 선수의 어머니 고은경씨 또한 배드민턴 지도자로 활약하고 있고, 동생 김민솔 선수도 배드민턴 기대주 로 성장을 거듭 하고 있다.

김 선수와 가족들은 “항상 응원해 주시는 군민 여러분께 감사드리며 앞으로 더 좋은 경기와 배드민턴을 통한 지역사회 공헌에 계속해서 노력하겠다”고 말했다.

봄이다! 걷자!!

생명이 움트는 유토피아 **운곡람사르습지**

얼었던 대지가 녹고 따뜻한 봄바람이 살랑거린다. 여행과 운동에 딱 좋은 계절이다. 자연을 벗 삼아 눈과 입이 모두 호강할 수 있는 곳을 찾는다면 이번 봄은 고창군 아산면 운곡람사르습지에서 생태체험을 해보자.

고창 운곡람사르습지는 1980년대까지 습지를 개간해 논으로 사용해 왔으나 1980년대 초부터 운곡저수지의 물이 당시의 영광원자력발전소의 냉각수로 공급되면서 30년 이상 농사를 짓지 않는 폐경지로 유지됐다. 이 시간 동안 사람의 손이 닿지 않은 채 자연적 천이과정을 거쳐 습지생태계가 원시 습지 상태로 복원됐다.

동산지형 저층습지인 운곡람사르습지는 수량이 풍부하고 오염원이 없어 습지보호구역으로 지정됐으며 식물, 곤충, 양서·파충류와 조류 등 총 864종의 동식물이 서식하고 있을 정도로 생태적 가치가 높아 지난 2011년 환경부로부터 국가보호습지, 국제람사르협회에 등록됐다. 행정구역 전체가 유네스코 생물권 보전지역으로 등재된 고창군에서도 손꼽히는 생태관광명소다. 이곳은 습지 본연의 가치를 유지하면서 아름답게 보전해 자연생태체험을 하기에 그만이다.

운곡서원과 용계마을 사이를 트랙터 열차를 타고 둘러볼 수도 있고, 고려 전기 청자작업장이었던 용계리 청자 도요지, 조선 후기 창건돼 유학자들의 학문과 덕행을 추모하는 위패를 모신 운곡서원과 함께 세계유산으로 등재된 고인돌유적, 이를 재현해 놓은 선사체험마을, 고인돌박물관까지 이어지는 탐방을 통해 역사와 자연생태체험을 한 곳에서 할 수 있다.

고인돌박물관에서 운곡람사르습지까지 약 4.6km의 잘 정비된 탐방로를 따라 걷다보면 원시림의 모습을 그대로 간직한 습지의 모습과 생태연못, 생태숲을 관찰 할 수 있다. 걷기 좋은 계절, 가벼운 마음으로 생태관광을 떠나보자.



2017 신춘음악회



- 일 시 : 2017. 3. 30(목) 19:30
- 장 소 : 고창문화의전당
- 관람료 : 성인 3,000원 | 학생 1,500원 (회원 20%할인)
- 관람연령 : 12세 이상 관람가
- 예매방법 : 인터넷예매 및 면사무소 사전예매, 현장예매
• 사전예매 : 2017. 3. 15(수) ~ 3. 21(화)
- 주말 및 공휴일제외 • 현장예매 : 2017. 3. 23(목) ~ 3. 30(목)
- 문의 : 063)560-8041~2

영 화 판도라



- 일 시 : 2017. 4. 7(금) 19:30
- 장 소 : 고창문화의전당
- 관람료 : 무료
- 내 용 : 역대 최대 규모의 강진에 이어 원자력 폭발 사고까지 예고 없이 찾아온 초유의 재난 앞에 한반도는 일대 혼란에 휩싸이고 믿고 있던 컨트롤 타워마저 흔들린다. 방사능 유출의 공포는 심해지고 최악의 사태를 유발할 2차 폭발의 위험을 막기 위한 발전소 직원들의 목숨을 건 사투가 시작된다.

제26회 매일클래식

- 일 시 : 2017. 4. 21(금) 19:30
- 장 소 : 고창문화의전당
- 관람료 : 성인 3,000원 | 학생 1,500원 (회원 20% 할인)

고창-광주 시외버스 직통노선 운행시작

고창군에서 광주광역시를 오가는 버스 직통노선이 마침내 개설되어 3월 1일부터 운행을 시작했다.

고창-광주 시외버스 직통노선은 고창담양고속도로를 이용해 운행되며 40분 정도 소요된다.

이는 기존노선을 이용할 때에 비해 30분 정도 단축된 시간이다. 이용요금은 1,100원 인하된 4,000원으로 더욱 빠르고 저렴하게 버스를 이용

할 수 있으며 장성을 경유하는 기존노선은 6회를 유지하고 직통 노선은 18회를 신설해 매일 총 24회를 운행하게 되어 버스 대기 시간도 줄어들었다.

고창버스터미널에서 광주광역시로 가는 직통 버스는 첫 출발이 7시 30분, 막차는 20시 30분이며 광주유스퀘어 터미널에서 고창으로 오는 직통 버스는 첫차가 6시 40분, 막차는 20시 20분 이다.

고창에서 먹고, 보고, 즐기고, 사고, 잔다! 6차 산업 네트워크 다섯꺼리 아카데미 시작

고창군의 특색 있는 농촌, 문화, 생태, 관광 자원들을 연계·결합해 도농 상생의 장을 마련하는 '고창 다섯꺼리 아카데미'가 시작됐다.

'다섯꺼리 아카데미'는 고창군에서 먹고, 보고, 즐기고, 사고, 잔다는 다섯 가지를 연결해 교육하고 이를 통해 다양한 문화관광 자원 발굴을 위해 운영되는 특색 프로그램이다.

지난 2월부터 시작되어 오는 11월까지 매월 셋째 주 토요일에 오후 7시부터 12시까지 총 10회에 걸쳐 진행되며, 각 꺼리별 전문 지도교수를 지정, 심화교육을 통한 팜팜 인증 농가로 육성해 나간다.

또한 교육이 마무리되는 11월에는 전국 단위의 지식농업 페스티벌을 개최해 새로운 아이디어 발굴과 독창적인 농업기술 보급, 농업혁신으로 고창군이 지식농업의 메카로 발돋움 할 수 있도록 할 계획이다.

고창 다섯꺼리 아카데미는 읍·복합 농촌 관광 모델개발 사업으로 추진 중인 창조지역사업 천년의 보물창고 팜팜스테이션사업과 연계해 농촌 관광산업 인프라를 구축, 표준화, 체계화, 네트워크화를 통해 주민 주도형 팜팜농가를 육성하고 지역 자원을 활용한 관광상품 개발과 지역 경제 활성화에 기여할 것으로 기대되고 있다.



이달의 고창 농특산물



대추방울토마토

- 주문가격 : 2kg (17,000원)
- 4kg (31,000원)
- 5kg (38,000원)
- 생산단체 : 그린영농(고창읍 덕산리 소재)
- 주문전화 : 010-9533-7496

택배비 포함가

고창농악 배움터 수강생 모집

- 강습기간 : 2017. 3 ~ 2017. 11 (9개월)
- 장 소 : 고창군 성송면 향산1길 106 고창농악전수관
- 수 강 료 : 월 5만원
- 접수방법 : 전화신청 063)562-2044
- 접수기간 : 수시 접수
- 수업내용 : • 오전반 (화, 수 오전 10:30 ~ 11:30) - 장구
- 저녁반 (수 오후 8:00 ~ 10:00) - 팽과리, 장구, 북, 고깔소고, 사물놀이

